Edición de 22 páginas

LA NACION

PRECIO EN TODO EL PAIS
VEINTE CENTAVOS

AÑO VII — SANTIAGO DE CHILE, MARTES 7 DE AGOSTO DE 1923 — SUSCRICIONES: Por un año: $ 50.00—Por 6 meses: $ 26.00 Por 3 meses: $ 14.00 — Por un año extranjero: $ 110. — Núm. 2,397

LAS MAQUINAS HOLLORITH

El Ministro de Hacienda.— Necesito un balance de la Hacienda Pública...
El Director de Contabilidad.— ¿Cómo lo quiere? ¿Con déficits o sin déficits?...
(De las Memorias de un Ministro).

El otro día leí en "La Nación" la noticia de una visita del Presidente Alessandri a la Sección Finanzas y Estadística de los Ferrocarriles del Estado.

La información refería cosas maravillosas. Una máquina clasificaba ciento sesenta tarjetas por minuto y otra máquina sumadora hacía ochenta operaciones por minuto.

El Presidente, asombrado, insinuó la idea de una aplicación a la máquina electoral. Pero existía la dificultad insubsanable de que las máquinas **Hollerith** conducen siempre a un resultado exacto. Esta misma exactitud, pienso yo, es el principal defecto de esas máquinas.

En materias de Contabilidad y Estadística vale más disponer de cien hombres que se equivoquen que de una máquina que produzca un resultado exacto. Porque, indudablemente, desde el momento en que la Contabilidad y la Estadística se hagan mecánicamente verdaderas, no tendrán, en adelante ninguna razón para existir.

La contabilidad, se ha dicho, es el arte de enredar la cuentas. Y la estadística, se ha dicho también, es un medio para probar lo que se quiera.

Una contabilidad que condujese siempre a los mismos resultados, produciría perturbaciones sumamente graves en los negocios particulares y aún en las finanzas públicas. Con nuestro régimen parlamentario, el país debe soportar un Ministro por semana y una exposición financiera por Ministro. Cada exposición financiera, para que pueda ser justificada, necesita resultados diferentes en la Contabilidad Fiscal. Hablar cincuenta y dos veces en el año de un mismo déficit no tendría sentido común. Lo que se necesita es un déficit distinto en cada semana, un déficit que, como los buenos suspensores, se estire o se encoja según se solicite. Así, un Ministro optimista puede hacer desaparecer el déficit y un Ministro pesimista puede al día siguiente resucitarlo.

Igual cosa sucede con la Estadística. Desde luego, la primera obligación de una Oficina de Estadística es la de no comprometerse. Para ello sólo se requiere que los datos se presenten con algunos años de atraso. Así los datos aparecen cuando ya nadie los necesita. Además, los datos estadísticos como los pronósticos meteorológicos, y los designios de la Divina Providencia y el Oráculo de Delfos, deben ofrecer un extenso campo a todas las interpretaciones. De otro modo no habría sido posible— como sucedió hace poco en nuestra Cámara—que cuatro Diputados se empeñasen en demostrar, con los mismos datos estadísticos, que cuatro ciudades tenían cada una la más alta mortalidad de toda la República...

César Carcabal

CABEZA DE TERNERA

Cuento por M. L. ARSANDAUX

—Vamos a ver. Lea; mañana hará quince días que está usted aquí. ¿Se siente usted lo suficientemente al corriente de todo para que pueda yo invitar a cuatro personas?

—¡Claro!

—¿Sabrá usted servir a la mesa?

—¡Claro!

—No habrá ceremonia alguna: un tío del señor, una prima y su marido y un caballero viejo. ¿Y qué vamos a darles? Porque hay que pensar en el menú.

—¡Claro!

—Entremeses, pierna de carnero, legumbres... Sí; pero ¿el primer plato? Ya está: ¡cabeza de ternera!

—¡Claro!

—¡Claro, claro, claro!... ¡Lo que es bien claro es que esta chica es una estúpida!

Después de dos semanas de tenerla a su servicio, la señora Lepetitpas se siente fatigadísima: enseñarla a cocer un huevo duro, hacer una cama, fregar los platos, limpiar el calzado, los cristales; confeccionar una sopa, un puré, un asado; enseñarle bien el modo de revolver una salsa blanca, y al cabo de cinco minutos encontrarla quemada; mandarle que quite el polvo, y cuando ha terminado poder escribir con el dedo "sucia" sobre el piano; comer potaje azucarado, pescado crudo y suela de zapato; hacer, volver a hacer, y hacer siempre los mismos reproches, las mismas observaciones, y encontrarse solamente ante sí con los ojos redondos, la cara lánguida de ternera impasible, la boca muelle, los cabellos amarillos, las mejillas flojas y la nariz chata... Verdaderamente, hay para perder los estribos.

Y a la señora Lepetitpas le falta poco para perderlos. Y la cosa no tiene remedio, o, más bien, no tiene más que uno: despedir a Lea. Pero ¿qué ladrona, golosa, bolchevique o tratacalles la reemplazará? Ante esto el señor Lepetitpas y su mujer, estoicos y mudos, quitan el polvo a las sillas, él con el trasero de su pantalón y ella con su peinador; en la ensalada van a la pesca de gusanos; beben el café hecho por tercera vez con los mismos posos, y haciendo muecas, aún encuentran valor para sonreír a Lea.

¡Y ojalá no se marchara nunca!

Llegó el día del famoso almuerzo.

La señora Lepetitpas está de pie desde el alba. Echando maldiciones, resoplando, ahogada por el humo y el polvo, derrengada, ha tenido que encender la lumbre, barrer la sala, hacer la cama, poner la mesa, cocer la cabeza de ternera, meter el asado en el horno y sacar el pastel del molde. Durante todo este tiempo, Lea, sin apresurarse, ha limpiado tranquilamente treinta y dos rabanitos rosados.

Después ha ido de éxtasis en éxtasis: la crema batida, gloriosamente contenida por la compotera; el plisado del papel blanco sobre la pierna del asado, todo encanta sus grandes ojos redondos, como también el artístico dibujo de rizado perejil con el que la señora Lepetitpas ha decorado el plato que contiene la cabeza de ternera.

También ésta está satisfecha de su obra:

—Con que ¿lo ha entendido usted bien, Lea? No tiene usted más que poner la cabeza de ternera en centro de la mesa. Yo la partiré allí mismo.

Sonó el timbre. ¡Ya! Y enrojecida por el fuego del hornillo y perfumada con los vapores culinarios, la señora Lepetitpas se apresuraba a recibir cortésmente a sus invitados.

—¡Hola, tío! ¿Y el dichoso reuma? ¿De manera, primita, que el pequeño ha tenido el sarampión? ¡Oh! ¡Cómo, señor Víctor! ¿Su propietario le ha subido nuevamente el alquiler?

¿Es posible que sea la señora Lepetitpas quien diga todo esto? Probablemente, pues ella reconoce el sonido de su propia voz; pero ¡valiente cosa le importan los reumas, el sarampión y el alquiler del señor Víctor! Su espíritu está allá, en la cocina, con Lea, los entremeses, la pierna del asado y la cabeza de ternera. ¡Con tal de que el asado no se queme! En cuanto a la cabeza de ternera...

¡Ah que olvido! Hasta este mismo momento no se había acordado de ello... ¡Habíase olvidado de prevenir a Lea que metiera perejil en las narices! ¿Qué parecería, vamos a ver, la cabeza de ternera sin perejil en las narices?

Y ya en la puerta de la cocina:

—¡Lea, Lea— llamó: para servir la cabeza de ternera, no se olvide usted, sobre todo, de meter perejil en la nariz!

Por fin, el amuerzo está a punto. Los rábanos colorean de rosa la mesa; entre el ruido de la masticación, cada uno prosigue en su tema: reumatismo, sarampión, propietario; propietario, sarampión, reumatismo.

Los rábanos han dado fin. Lea ha cambiado lentamente los platos, ha roto el rabanero y ha estado a punto de caer. Después, los ojos redondos, la nariz chata, las mejillas flojas, todo ha desaparecido; ha desaparecido y no vuelve a aparecer.

Pasan dos minutos tres minutos, ocho minutos. La conversación languidece. La señora Lepetitpas está en un martirio.

Pero ¿qué es lo que hará en la cocina esta imbécil muchacha? Todo estaba preparado: la salsa, las guarniciones, la cabeza de ternera. Idiota, más que idiota; ¿por qué no vendrá? ¿Se habrá desvanecido, asfixiado; la habrán asesinado?

Todas las hipótesis son admisibles. Enloquecida, la señora Lepetitpas las supone todas. Toca el timbre una, dos, tres veces. Lea permanece invisible.

En fin, no pudiendo aguantar más, la señora Lepetitpas se levanta:

—Perdonen ustedes; pero necesariamente he de ver...

No acaba la frase. Una carcajada enorme, formidable, homérica, resuena; una carcajada capaz de levantar todo el polvo de la sala, de hacer crujir el corsé de la prima y de romper los tirantes del señor Víctor.

La señora de la casa se vuelve, pasmada.

Y ante sus ojos, espantados, se ofrece el divertido espectáculo de Lea trayendo la cabeza de ternera.

Concienzuda, obediente y estúpida, ha tenido buen cuidado de no olvidarse del perejil. Pero, ¡oh cielos! ¿dónde lo ha puesto?...

Y todos los invitados estallan en una carcajada más fuerte...

Pues de su misma nariz, de su propia y horrible nariz chata, se escapan, rozagantes y frescas, dos lindas ramitas de perejil rizado.

M. L. A.

OCASION
Alfombras tripe cortado inglesas, finas y alfombras de tripe rizado
Facilidades en el pago
EL AGUILA
SAN DIEGO 460 15-

LOS ESTUDIANTES SE OPONEN A LOS CONTRABANDISTAS DE ALCOHOL

INGENIOSAS ESTRATAGEMAS PARA BURLAR LAS LEYES PROHIBICIONISTAS

Mediante ellas, los estudiantes bebían más que antes. — Comienza una reacción

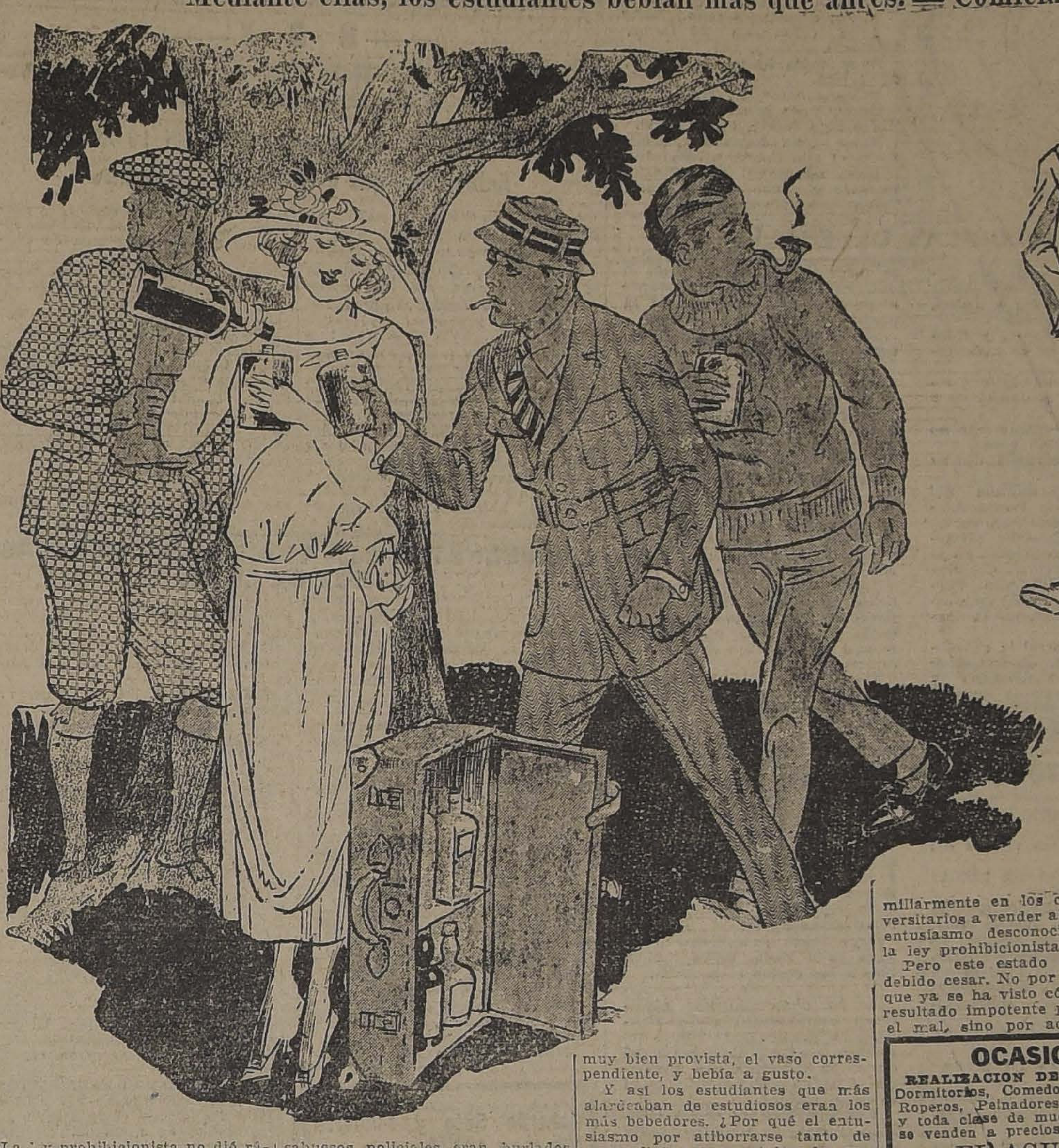

La ley prohibicionista no dió rápidamente en los Estados Unidos de Norte América, los resultados que todos esperaban de ella.

Apenas promulgada, surgieron los medios para burlarla. Cupo un papel preponderante, a la mitad más bella de la humanidad. Fueron las mujeres las que ocuparon el primer lugar en esta ingrata misión de burlar una ley que sólo se había dictado en beneficio público.

Todos los resortes que usa con maestría el ingenio femenino fueron utilizados y aprovechados admirablemente.

Para nadie era un misterio que la ley se burlaba y los más hábiles sabuesos policiales eran burlados por la superior habilidad femenina.

Este ambiente en torno de la ley prohibicionista llegó hasta los estudiantes y adquirió entre ellos enorme proporciones.

Las contrabandistas vieron pronto que éste era su público más entusiasta y lo cultivaron con especial cuidado. A ellos dedicaron aparatos especiales en los que no puede dejar de admirarse la rara habilidad de las autoras.

Los globos terráqueos de las escuelas fueron transformados por un procedimiento mecánico, en pequeñas cantinas ambulantes. Conociendo el "truco", cualquier iniciado en estos misterios abría el globo y extraía de él una botella muy bien provista, el vaso correspendiente, y bebía a gusto.

Y así los estudiantes que más alardeaban de estudiosos eran los más bebedores. ¿Por qué el entusiasmo por atiborrarse tanto de geografía? se preguntaban los que desconocían la nueva secta.

Aparte de este procedimiento se usaron frascos especialmente acondicionados para llevarlos en los bolsillos de los estudiantes. Las contrabandistas se colocaban inocentemente en los claustros universitarios a ejercer su comercio clandestino.

La mujer ha demostrado una vez más que desciende en línea directa de Eva, por la forma ingeniosísima, que nunca habría alcanzado ningún hombre, con que ha ejercitado su negocio prohibido. Con maletines y bultos que parecían contener cualquier cosa menos bebidas alcohólicas se instalaban familiarmente en los claustros universitarios a vender alcohol con un entusiasmo desconocido antes de la ley prohibicionista.

Pero este estado de cosas ha debido cesar. No por otra ley porque ya se ha visto cómo la ley ha resultado impotente para conjurar el mal, sino por acuerdo de los mismos estudiantes. En sus magnas asambleas han resuelto defenderse ellos mismos del mal.

La ley prohibicionista ha servido de acicate a los bebedores que han inventado todos los estratagemas imaginables para burlarla.

Es de esperar ahora que los estudiantes mantengan con firme decisión su acuerdo en contra de las contrabandistas. Es la única esperanza de la ley prohibicionista, que ha desatado las iras de los fieles de Baco...

ESPECIALIDADES

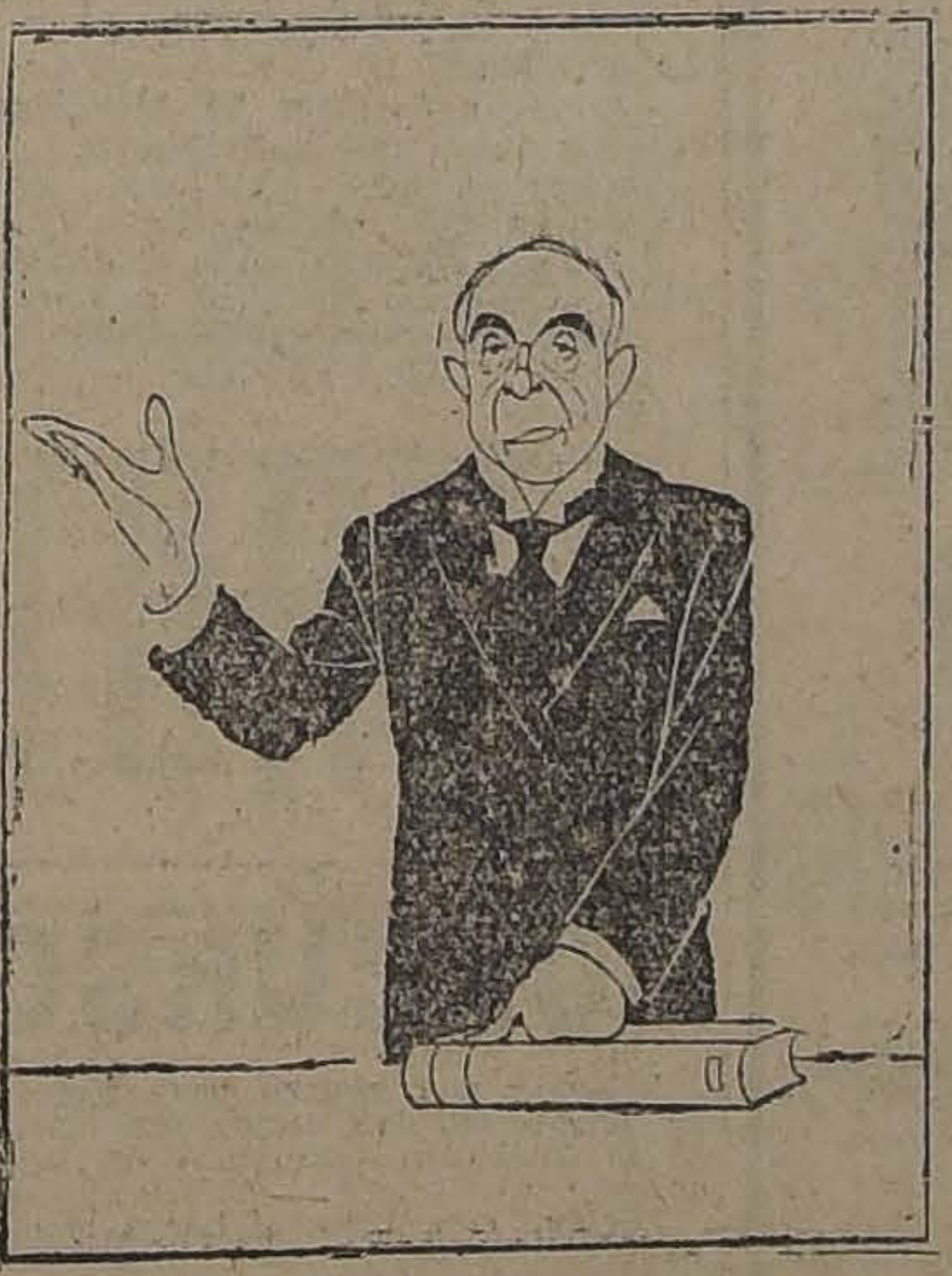

Perito en Derecho

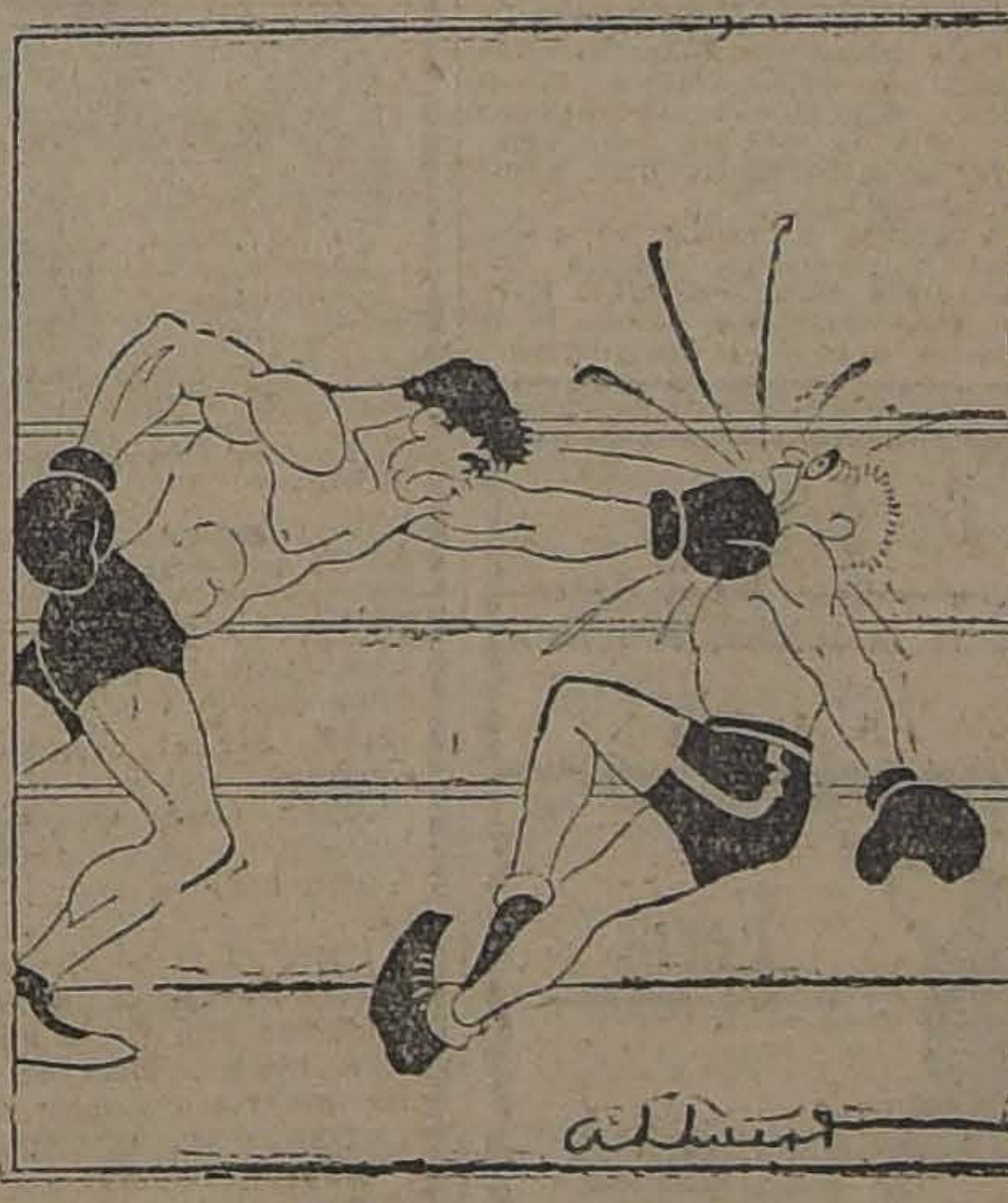

Perito en izquierdo

Especial para "La Nación" por Alfredo Adduard.

CIGARRILLOS
SPORTING CLUB
La nueva marca de la $ 1.20
BRITISH AMERICAN TOBACCO Co. (Chile) Ltd.
12-A.

OCASION
REALIZACION DE MUEBLES
Dormitorios, Comedores, Salones, Roperos, Peinadores, Aparadores y toda clase de muebles sueltos, se venden a precios rebajados.
EL AGUILA
SAN DIEGO 460
(Frente a la Plaza de Almagro)

COPIAS DE PLANOS
Cualquier clase. Cualquier cantidad. En cualquier momento.
ESTABLECIMIENTO GRAFICO MAX HUBER
Teléf. 2114. Cueto 540. Cas. 1791

British - American Tobacco Company (Chile) Ltd.

Interesante comunicación recibida anoche

Hemos sido informados anoche por el Presidente de la. Cía., Sr. Juan Ogilvie Davis, que la nueva marca de cigarrillos "SPORTING CLUB", estará en venta en todas las principales cigarrerías de Valparaíso y Santiago, desde el Lunes próximo, (Agosto 6).

Hace ya algún tiempo que hemos estado oyendo rumores que la Cía., iba a dar principio a la fabricación a un buen cigarrillo Habano, de hoja importada, y que se asemejaría en el sabor a los cigarrillos habanos que son los populares en la Argentina.

El señor Davis nos informa que este rumor se debe a causa de que la Cía. siempre ha tenido el deseo ferviente de poner en uso en Chile un buen cigarrillo Habano a un precio moderado; una ejecutación que no es de ninguna manera fácil de realizar, mientras que los impuestos sobre las hojas importadas permanecen tan altos.

La fabricación del "SPORTING CLUB", necesita la importación de hojas a un precio muy elevado. y se ha conquistado la reputación en una de las Repúblicas contiguas de Sud América.

El costo elevado de la fabricación de los cigarrillos, está fijado en el tabaco y en el papel, este último siendo no combustible, y uno de los mejores de fabricación española.

El cigarrillo es redondo y no lleva ninguna boquilla en el estremo.

El precio de $ 1.20, parece ser muy razonable y si el sabor es apreciado, el cigarrillo deberá recibir una buena aceptación y llegar a Chile como una necesidad sentida desde hace mucho tiempo.

Lea en la última página los siguientes
Avisos de Remate
HOY VICTOR ARAYA.— REMATE DE MATERIALES DE CONSTRUCCION, EN MERCED 754.
RIVAS Y CALVO.— REMATE DEL MENAJE DE CASA DE LA SEÑORA CRISTINA v. DE VICENCIO, SOTOMAYOR 815.
MAÑANA VICTOR ARAYA. —REMATE JUDICIAL Y VOLUNTARIO DE MENAJES DE CASA, AGUSTINAS 365.

El beso

POR STUART MERRIL

En el declinar de la bella estación las uvas colgaban pesadamente de los muros de la casa. Algunas hojas caían mariposeando sobre el sueño del estanque, bajo el viento siempre dulce.

Apenas un poco de silencio en el corazón de la floresta hacía presentir que el sol moría. No se escuchaban huir, dos a dos, por las sendas, los amantes que daban gracias a las estrellas ausentes. Toda labor estaba cumplida, y la tierra maternal decía su oración antes de dormirse. Unicamente una campana turbaba a lo lejos la paz de los horizontes, como la colmena de oro que canta en la época de la miel.

La campiña se llenaba con la púrpura del sol Poniente. Ahogando nuestras voces y amortiguando el paso, tomamos el camino que conduce hacia la floresta. Y no sentimos—¡oh dulce fallecer!—sino el mudo anhelo de adorar el santo silencio.

De repente, alzando los dos brazos al cielo dejaste caer el toisón de tu cabellera sobre los ojos. Y yo recogí, a pesar de tu gesto esquivo, entre su blondo fulgor, la rosa de tu boca.

Y en medio de tus gritos y tu reír de espanto, creí haber besado el sol, pues miré, como una ciudad de oro incendiada por un rey bárbaro, al través de tus cabellos toda la gloria del crepúsculo.

S. M.

DE MESA
VITAL APOQUINDO
RADIOACTIVA

OCASION
Pianos marcas alemanas Seiler Liegnitz, Steinweg, Büttner y otras marcas.
Victrola Victor, de mueble y otros tamaños
EL AGUILA
SAN DIEGO 460 15-

Jabon Balsámico es el mejor

IMPORTANTES LOTERIAS, ya en circulación

LOTERIA NACIONAL ARGENTINA
(LA MAS EQUITATIVA DEL MUNDO)
MIERCOLES 8 de AGOSTO, de $ 100,000; ENTERO: $ 85; QUINTO: $ 17 CHILENOS
MIERCOLES 8 de AGOSTO, de $ 20,000; ENTERO: $ 25; QUINTO: $ 5 CHILENOS

LOTERIA CARIDAD DE MONTEVIDEO
(EN PESOS ORO URUGUAYOS)
LUNES 13 de AGOSTO, de $ 20,000 oro; ENTERO: $ 50; QUINTO: $ 10 CHILENOS
AGOSTO 21, de $ 300,000 oro; ENTERO: $ 520; MEDIO: $ 270; DECIMO: $ 55 CHILENOS

¿QUIERE UD. GANAR EN LA LOTERIA? ADQUIERA SUS BILLETES UNICAMENTE EN LA AFORTUNADA CASA
E. TURRI-
BUENOS AIRES
Casilla 1772
Galería Güemes 356

SERVICIO METEOROLOGICO DE "LA NACION"

6 DE AGOSTO DE 1923

OBSERVACIONES METEOROLOGICAS LOCALES

Presión atmosférica, m|m, a y 45° lat. 7h., 716,5; 14h., 18,5; 21h., 719,5.

Humedad relativa o|o, 7h., o|o; 14h., 75 o|o; 21h., 83 o|o.

Tensión del vapor de agua, m., 7h., 7,3; 14h., 6,5; 21h., 4.

Temperatura del aire, 0° C., ., 9,3; 14h., 9,2; 21h., 7,5.

Dirección del viento y grado caufort, 7h., NW-2; 14h., N-3; 1h., N-1.

Velocidad, metros por minu-, 7h., 210; 14h., 315; 21h., 98.

Nebulosidad (décimos) y dendad, 7h., 10-1; 14h., 9-2; 21h., -1.

Tipo de nubes y dirección, 7h., i-NW; 14h., Ni-NW.; 21h., i-Nw.

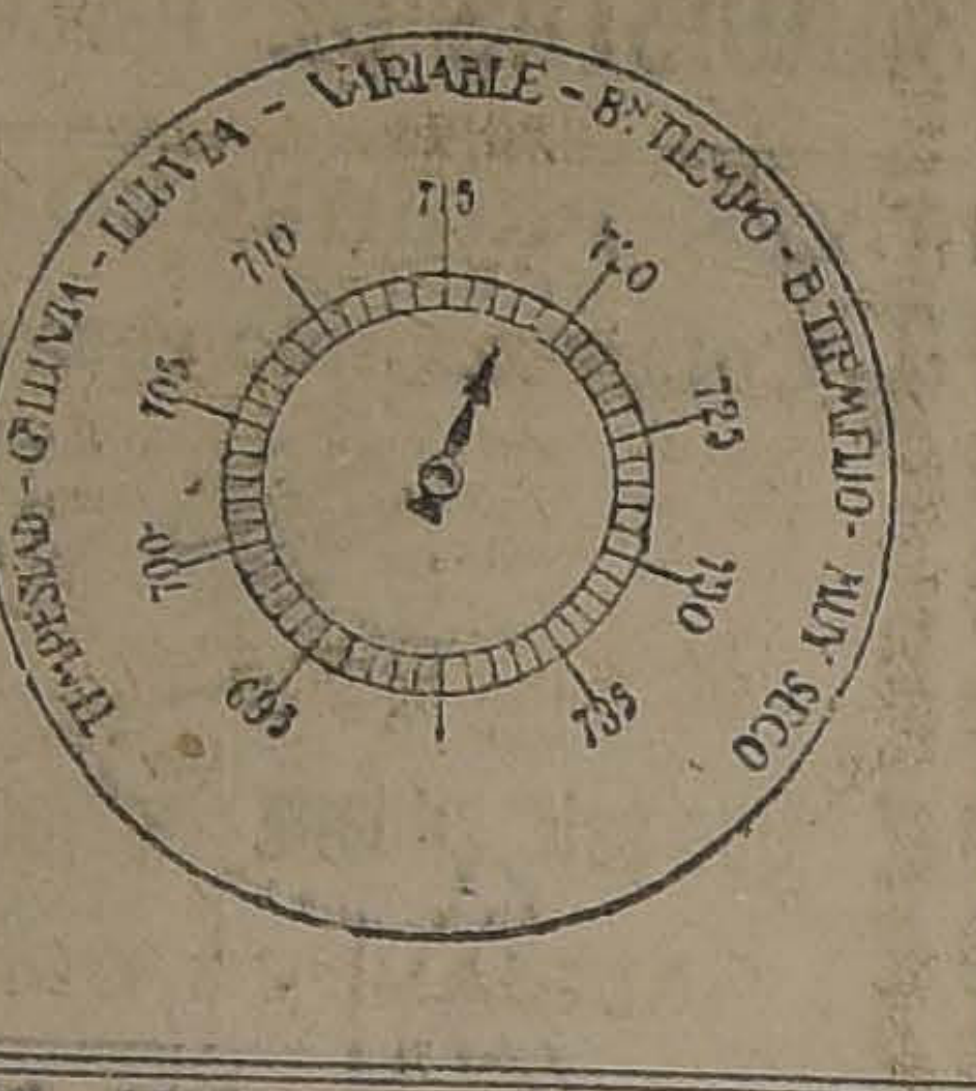
TEMPESTAD - G.LLUVIA - LLUVIA - VARIABLE - B.N TIEMPO - B.TIEMPO FIJO - MUY SECO
695
700
705
710
715
720
725
730
735

Visibilidad y titulación (de 0 a 4), 7h., 2; 14h., 4; 21h., 3.

Agua caída, milímetros, 7h., 1,4; 14h., 4,0; 21h., 0,0.

Temperatura del aire máxima, 10,0.

Temperatura del aire mínima, 5,1.

Oscilación térmica en 24 horas 4,9.

Viento dominante m|m., Norte.

Agua caída en 24 horas, 22,4 mm.

Agua caída hasta la fecha, 227,1 mm.

Hidrometeoros, lluvia.

Anotaciones generales: Viento Norte algo fuerte, en la tarde.

Agua caída hasta la misma fecha el año anterior, 364,7mm.

Electrometeoros: Se registran intensas y frecuentes descargas. Tempestad eléctrica lejana.

OBSERVACIONES METEOROLOGICAS GENERALES

PRESION ATMOSFERICA.— n las ltimas 24 horas, la presión atmosférica ha experimentado un alza general en el país. El alza barométrica se acenia notablemente hacia a la reión Sur, donde en las últimas oras de la tarde alcanzaba a ás de 15 milímetros.

La importante depresión ciónica que produjo los últimos astornos atmosféricos, se ale- a gran distancia y pronto sus ectos desaparecerán estableéndose un régimen de altas resiones (anti-ciclónico) que uede ser de corta duración.

VIENTOS.— Durante el día a presistido el fuerte viento orte en diversos puntos de la ona Central y Sur.

En Coquimbo, Talcahuano, rauco, Traiguén, Isla Mocha, velocidad del viento ha alnzado notable intensidad.

Entre Santiago y Chillán sopló viento Norte moderado durante la tarde.

En Juan Fernández y Taltal, sopló viento SW., fuerte.

TEMPERATURA.— La temperatura del aire se ha manifestado fría.

Las máximas del valle Central han oscilado alrededor de 8 y 10 grados.

Las mínimas, comúnmente no han descendido bajo cero.

La oscilación térmica diurna ha sido pequeña.

La temperatura mínima del país se observó en Punta Arenas y fué de 1 grado bajo cero.

NEBULOSIDAD.— Se produperon nublados frecuentes en la costa de la Zona Norte, que desaparecieron a medio día. Permaneció nublado en Antofagasta y Coquimbo durante la tarde.

En la Zona Central la nebulosidad fué general, observándose en la región de Santiago y Aconcagua alternativas durante la tarde. En Santiago salió el sol, casi despejándose durante algunos momentos, pero en la noche se nubló nuevamente.

En la Zona Sur permanece totalmente nublado.

HIDROMETEOROS. — Llovió desde la provincia de Coquimbo a Chiloé.

La lluvia se ha desarrollado en forma torrencial en diversos puntos de la Zona Central, como Quillota, Valparaíso, San Fernando, Linares y Chillán.

En la Zona Sur ha decrecido la intensidad del temporal observándose fuertes lluvias en Traiguén, Temuco, Nueva Imperial, Loncoche y Ancud.

En la provincia de Coquimbo llovió por espacio de 14 horas, desde las 2 horas, más o menos, hasta las 11 horas, observándose una precipitación de 21,9 milímetros.

En toda la región de la cordillera está nevando.

ANUNCIOS METEOROLOGICOS

El estado atmosférico tenderá a normalizarse

CARACTERES GENERALES DEL TIEMPO

I).—La importante depresión ciclónica que originó los últimos trastornos atmosféricos se aleja a gran distancia.

Esto traerá como consecuencia:

1.—El alza momentánea de la presión.

2.—La normalización del estado atmosférico, manteniéndose las alteraciones originadas por la depresión, en un orden progresivamente decreciente.

3.—Un notable descenso de la temperatura.

II).—Este régimen atmosférico será de corta duración.

—Entre el 11 y el 13 habrá un período de perturbaciones atmosféricas generales.

ANUNCIOS PARA LA ZONA NORTE

Predominará el buen tiempo en toda la Zona durante las próximas 48 horas.

La temperatura se manifestará moderada en la Costa y fría en el interior.

Se producirán heladas en el interior de la provincia de Coquimbo.

Predominarán los vientos del Sur.

ANUNCIOS PARA LA ZONA CENTRAL

El estado atmosférico tenderá a normalizarse en toda la Zona.

Sin embargo, este régimen no será de larga duración y alrededor del 11 o 12 se iniciará un nuevo período de alteraciones generales, que tal vez persistirán hasta el día 14.

La temperatura se manifestará fría.

ANUNCIOS PARA LA ZONA SUR

El estado atmosférico tenderá a normalizarse momentáneamente en toda la Zona.

Todo buen tiempo será de corta duración.

Alrededor del 10 u 11, se iniciará un nuevo e importante período de malos tiempos. Naturalmente este anuncio se refiere en términos generales a ambas Zonas.

La temperatura se manifestará relativamente fría.

Se observarán heladas intensas.

ANUNCIOS PARA LA COSTA

Las alteraciones atmosféricas se mantendrán en forma parcial y en orden decreciente en toda la región de la Costa.

La temperatura se manifestará relativamente fría.

En general, los anuncios dados para cada Zona, serán aplicables a sus costas respectivas.

Se ha observado una manifiesta "anormalidad" en los vientos convergentes de la última depresión. En las últimas horas del día se ha observado una tendencia al descenso barométrico en el extremo austral.

Esta anormalidad de los vientos es indicio de la aproximación de una nueva depresión. Según el cálculo, tendremos un período de perturbaciones que se iniciará alrededor del 11 y persistirá hasta alrededor del 13 o 14. Por el momento no se puede precisar la intensidad de los futuros fenómenos. Las observaciones posteriores podrán confirmar y dar mayor solidez a este pronóstico.

HERNIAS

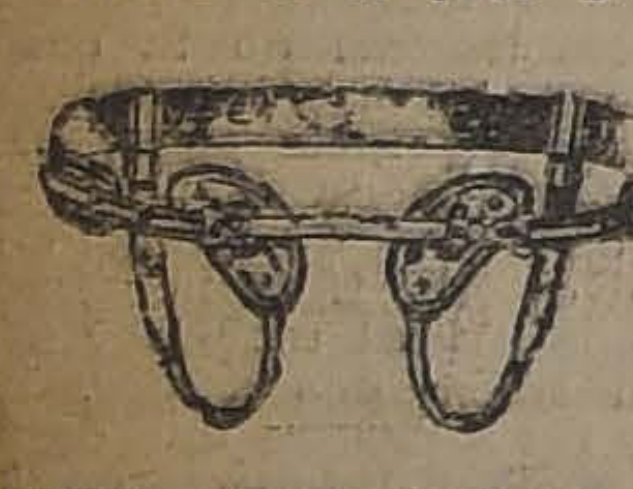

Bragueros, elásticos, fajas con pelas neumáticas. Piernas y brazos ificiales. Aparatos ortopédicos, mu-as.
ARMANDO CHAPPUIS
Unico especialista en Chile.
A. PRAT 346. CASILLA 409

IMPORTANTE NEGOCIO
Vendo o admito socio, compruebo grandes utilidades, Capital $ 2,500. TEATINOS 420.

Para Curar un Resfriado en un día
todo el mundo toma el LAXATIVO BROMO QUININA (Pastillas). Los boticarios devolverán el dinero si deja de curar. La firma de E. W. Grove se halla en cada cajita. Hecho por la PARIS MEDICINE Co., St. Louis, E. P. de A

NITRO-OZONA
LOWE-WEISSFLOG
Grandioso desinfectante titulado Salvador por el público de Chile en la época del cólera, 1887, en que salvó numerosos habitantes.
Unico remedio comprobado por la radiografía como radical curador de la tuberculosis (tisis). Pruebas acumuladas durante 40 años, a disposición del público.
Nitro-Ozona regularizador del organismo y de la circulación sanguínea. Cura toda clase de enfermedades infecciosas. Viruelas, tifus, membrana, etc. Afecciones infecciosas crónicas: Sífilis, cáncer, carcoma, etc. Enfermedades de la piel, rápidamente curadas.
Remito gratis a quien lo pida: Catecismo Nitro-Ozona, librito explicativo.—Luis Lowe.—Casilla 832.—Claras 149.—Teléfono 1832.—Droguería Daube y boticas principales.

Sociedad Fábrica de Cemento de EL MELON
DIVIDENDO N.o 37
Según acuerdo tomado en Junta General Ordinaria de Accionistas de ayer, se repartirá desde hoy un dividendo final de un peso veinticinco centavos moneda corriente por acción.
El pago se efectuará por intermedio del Banco de Chile, en Valparaíso y Santiago.
Valparaíso, 27 de Julio de 1923.
WALTER GALLOWAY.
Gerente.
Ag—10

FIESTAS PATRIAS
Con sólo $ 30 mensuales puede Ud. tener un terno de casimir legítimo inglés en la acreditada Sastrería Berlín, Alameda esquina de Nataniel.
Atendida por su dueño. A. LERNER.

Sociedad Fábrica Nacional de Vidrios
Cítase a los señores accionistas a Junta General Ordinaria para el 14 de Agosto próximo a las 3 P. M., a fin de someter a su aprobación la Memoria y Balance correspondiente al presente año.
En esta Junta se tratará también de la venta de una de las propiedades de la Sociedad. La reunión se verificará en la Fábrica de San Diego. (Calle de San Diego N.o 2197).
El registro de transferencia de acciones permanecerá cerrado desde el 7 hasta el 14 de Agosto, ambas fechas inclusives.
EL DIRECTORIO
14-A.

Sociedad Anónima Feria Yzquierdo
PARA NUESTRA
FERIA DE HOY MARTES 7
tenemos buenos y diversos lotes de GANADO GORDO, de diferentes procedencias.
Tenemos asimismo varias partidas de VACAS GORDAS ARGENTINAS, y CABALLARES DE TIRO Y SERVICIO, buena clase.
JUAN ANTONIO GONZALEZ EDWARDS.
Gerente.

VENDEDOR
práctico y competente en el ramo de casimires y trapos, necesita casa
Charles y Del Río
Indispensable acompañar referencias de primer orden. Presentarse: en
ESTADO 32, OF. 22
3er. PISO de 2 a 6 P. M.

FERROCARRILES DEL ESTADO

Se solicitan propuestas públicas para el 31 de Agosto próximo, por fierro en barras y en planchas.

Bases y demás antecedentes en la Secretaría del Departamento de Materiales y Almacenes en la Estación de Alameda.

Santiago, 16 de Julio de 1923.

NUEVO ITINERARIO DE TREN 29 30, ENTRE ALAMEDA Y TILTIL

Desde el 8 de Agosto próximo se suprimirá la salida de Alameda del tren 29 30 a Tiltil. Correrá desde Mapocho con el siguiente horario.

Tren 29.— Sale de Tiltil 8.36. Llega Mapocho 10.00
Tren 30.— Sale de Mapocho 16.50. Llega Tiltil 18.10.
30 de Julio.

EL JEFE DEL DEPARTAMENTO DE TRANSPORTE

Se solicitan propuestas públicas para el 18 de Octubre próximo por aceites y grasas lubricantes, grafita, fierro ángulo y en planchas para calderos y por una pala a vapor.

Bases y atecedentes en la Secretaría del Departamento de Materiales y Almacenes en la Estación de Alameda.

Santiago, 16 de Julio de 1923.

HIPPODROME CIRCO
Gran match de box por la final del campeonato peso gallo entre los profesionales.
FILIBERTO MERY y GERARDO SOTO
12 rounds. - HOY A LAS 9.30 P. M.
RING $ 5.00: PLATEA $ 3.00 GALERIA $ 1.50

—B O X—

EL MATCH DEL PROXIMO SABADO EN EL PABELLON ACROPOLIS

AMADOR PEREZ Y CARLOS PEREZ EN 10 ROUNDS

Entusiasmo que despierta este encuentro

Gran entusiasmo se nota en nuestros aficionados por presenciar el encuentro a 10 rounds, que el próximo Sábado sostendrán en el Pabellón Acrópolis, San Diego 875, los profesionales Amador Pérez y Carlos Pérez.

El entrenamiento a que se han sometido ambos pugilistas, es perfecto, encontrándose en inmejorables condiciones, lo que les permitirá desarrollar el máximum de sus condiciones pugilísticas.

Carlos Pérez, hace varios meses trabaja en la Federación de Box de Chile, donde es secundado por algunos aficionados y los profesionales Floridor Pino y Filiberto Mery, habiendo alcanzado un estado admirable, lo que unido a los conocimientos boxeriles, lo presentan como un serio rival del joven campeón peso pluma de Chile.

De Amador Pérez, nada tenemos que decir, es lo suficientemente conocido de nuestros aficionados, por sus innumerables encuentros, en los que ha demostrado valentía y acometividad, habiendo vencido a un sinnúmero de adversarios, entre otros a Luis Gómez, Manuel Abarca y varios otros. Su estado de entrenamiento le permitirá en esta ocasión como en las anteriores desempeñarse en forma valerosa.

Buenos preliminares completarán esta velada que tendrá como base el ser a precios populares.

CAMPEONATO DE LA ASOCIACION AMATEURS DE BOX DE CHILE

A continuación publicamos la nómino completa de los aficionados que les corresponde actuar el Jueves 9 del presente por este campeonato, en el Hippódrome Circo.

Peso gallo

Humberto Rojas, del Zúñiga, v. Artemio Gutiérrez del L. Fernández.

Carlos Mareli, del Murrillo, v. Carlos Galdámez, del Mandujano.

Peso pluma

Enrique Gutiérrez, del Globlo, v. Temístocles González, del Covarrubias.

Lindor Pardo, del Perry, con Juan Piña, del E. Madrid.

Eduardo Castro, del Mandujano v. Carlos Araniz, del L. Fernández.

Juan Muñoz, del Esmeralda, v. Oscar González, del P. Muñoz.

Peso liviano

Erasmo Abarca, del Recoleta v. Enrique Mourgues, del Mandujano.

Gerardo Mella, del Ursus v. Fernando González, del Esmeralda.

Guillermo Sánchez, del Juan Beiza, v. Antonio Salas, del Audax.

Carlos Abarca, del Ursus, v. Efraín Canales, del Policial.

José Astrella, del Juan Beiza v. Cristóbal Gómez, del Paublo Muñoz.

Peso medio liviano

Miguel Espinoza, del Madrid, v. Valentín Millas, del Salazar.

Miguel Contreras, del J. Perry, v. Luis Rojas, del P. Muñoz.

Peso medio

Salvador Grecco, del Audax, v. Víctor Soto del Santa Cruz.

Humberto Sánchez, del Policial, v. Valeriano Saavedra, del Covarrubias.

Aviso importante

La comisión de campeonatos, nos encarga hacer presente que sólo hoy, de 5 a 6 P. M., dará las papeletas para los certificados médicos en esta redacción. El que no cumpla este requisito se considerará fuera de campeonato.

Gerardo Soto y Filiberto Mery se batirán esta noche en el Hippodrome Circo

Pocas veces nuestros aficionados tendrán ocasión de presenciar una contienda pugilística más interesante que la que ofrece el Hippódromo Circo para esta noche.

El programa está compuesto de varios matchs, entre conocidos boxeadores, sobresaliendo el encuentro de fondo a 12 rounds, entre Gerardo Soto y Filiberto Mery, por la final del campeonato peso gallo de Chile.

Ambos muchachos se merecen, Mery, es considerado hoy día, como el mejor peso gallo chileno y Gerardo Soto, lo sigue muy de cerca, siendo muchos los que creen que Soto puede ser el vencedor de esta noche.

GERARDO SOTO
el serio rival de Mery

Mery, posée una escuela excelente y su rapidez admirable le hacen casi un boxeador completo.

Soto, el rival de Mery, se ha entrenado cuidadosamente para afrontar con éxito su match de esta noche, pues la victoria le significaría obtener el título de campeón de Chile.

El programa es el siguiente:

6 Rounds, entre Oscar Garrido y Humberto Pozo.

6 Rounds, entre Justino Pezoa y Erasmo Martínez.

12 Rounds, entre Felilberto Mery y Gerardo Soto, por la final del campeonato de Chile en el peso gallo.

Se nos encarga citar para hoy a las 11 de la mañana en la Federación de Box a los boxeadores que tomarán parte en los matchs de esta noche para proceder al pesaje reglamentario.

LA SEGUNDA PRESENTACION DE ANTONIO SALAS EN NUESTROS RINGS.— Gran interés ha despertado en nuestros círculos boxeriles la reaparición del campeón de color Antonio Salas en su match con Luis Gómez, que debe realizarse el próximo Martes 14 en el Hippódromo Circo.

Fresco está el recuerdo de su primera pelea en Santiago con Humberto Plané, donde se reveló a pesar de la diferencia peso, como uno de nuestros más rápidos y científicos peso liviano. Su contendor, el joven profesional Luis Gómez, que se viene destacando como un boxeador de gran porvenir hará, a no dudarlo, frente a Salas, una de sus más fuertes peleas.

Por estos antecedentes, nuestro público se apresta para asistir a este encuentro que de por sí sólo ha llamado poderosamente la atención.

DESAFIOS. — Rafael Barraza desafía a Eduardo Flores.

Bases: San Diego N.o 776.

Gutiérrez, 42 kilos, desafía a Eduardo Flores y Alberto Lillo.

Bases: San Diego 776, de 9 a 10 P. M.

—Marcos Salinas, 60 kilos, desafía a Fernando Valdenegro.

Bases: Centro Tallman, San Francisco 685, después de 9 P. M.

—Luis Henríquez pide el desempate a Aquiles Marchan y acepta el desafío a José Rodríguez.

Bases: Independencia esquina Lastra.

—Rodolfo Valenzuela desafía a Constantino Saffie.

—Manfredo Aranda desafía a Oscar Cuevas.

Oscar Carrasco pide la revancha a Luis Cruz.

Teófilo Sedan pide la revancha a Manuel Cruz.

Bases: para estos desafíos Picarte 230 de 6 a 8 P. M.

CAMPEONATO UNIVERSITARIO DE BOX.— En vista del mal estado del tiempo y de dificultades de última hora, se ha suspendido la primera eliminatoria de este campeonato, que se había anunciado para esta noche.

Se verificarán los encuentros de esta primera reunión pugilística estudiantil, impostergablemente el Martes 14 del corriente, con el programa que dimos a conocer en una edición anterior.

CAMPEONATO MANUEL GAMBOA.— Centro Luis A. González. —Importante reunión.— Mañana se efectuará, en casa del presidente del Luis A. González B. C., Juárez 675, a las 9 P. M., una importante reunión, a la que se cita muy especialmente a los inscritos en el campeonato Manuel Gamboa, o a los delegados que los representen.

La asistencia de los directores del Luis González, es obligatoria por tener que tratar asuntos de impostergable solución.

CENTRO DEPORTIVO FERNANDO LECAROS. — Cita para hoy a reunión general, en Agustinas 1038, a las 8 P. M. Tabla: Campeonato.

CONCURSO

Llámase a concurso para proveer en propiedad, las siguientes clases, en el Instituto Comercial de Iquique:

Inglés, con treinta horas semanales.

Ciencias y productos comerciales, con treinta horas semanales.

Matemáticas y Contabilidad, con treinta horas semanales.

Los antecedentes y títulos que acrediten la competencia de los oponentes, deberán ser presentados antes del 28 del presente, en la Oficina de la Visitación de Enseñanza Comercial, calle Amunátegui de 2 a 5 P. M.

GRAN SITIO DE OCASION
En Avenida Pedro de Valdivia, cercano a Providencia. Se vende un sitio de 10,000 metros cuadrados con 60 metros de frente a la Avenida Pedro de Valdivia, sin edificio, con muy buena instalación de luz eléctrica y agua potable, muchos árboles frutales, al bajo precio de $ 12.50 el metro.
NOTA: Son 10,000 metros cuadrados; no se vende menos cantidad.
Pormenores en:
ROSAS 1260
8-Ag.

Empresa Forlivesi
POMPAS FUNEBRES
Compañía 1037 - 1041
Teléfono Inglés 377
NOTA: Por tener Fábricas propias, se venden servicios completos con materiales de 1.a clase, y a precios inferiores a cualquiera otra Empresa.
Servicio nocturno permanente.

DEFUNCION

Habiendo fallecido nuestra querida madre y esposa

Amalia González Vieyra

Rogamos a nuestras relaciones acompañar sus restos al Cementerio Católico. El cortejo partirá de su casa, San Pablo 2418, a las 4 P. M. Rogamos no enviar coronas.

LA FAMILIA.

DEFUNCION

Habiendo dejado de existir mi querida esposa

Blanca Arias de Sierra

Agradeceré a mis amigos, se sirvan acompañar sus restos al Cementerio General. El cortejo partirá de su casa, San Joaquín 45, entre Seminario y Eucaliptus, a las 3 P. M. Su esposo.

Rafael Sierra B.

DEFUNCION

Ha fallecido nuestro querido esposo y padre, don

Hermógenes Sarmiento Salinas

Agradeceríamos a nuestros amigos se sirvan acompañar sus restos al Cementerio General, hoy Martes a las 4 1|2 P. M. El corteji partirá desde su casa habitación, calle Puerta de Vera N.o 902.

LA FAMILIA.

DEFUNCION

Habiendo dejado de existir nuestro querido esposo y padre

Adolfo Aranda Cárdenas

Rogamos a los que fueron sus amigos y a los nuestros, acompañarnos a dejar sus restos al Cementerio de Talagante. El cortejo partirá de su casa habitación, calle Arturo Prat, mañana Miércoles, a las 10 A. M.

LA FAMILIA.

EXPRESION DE GRACIAS

Doy mis más sinceros agradecimientos a mis amigos que tuvieron a bien acompañar los restos de mi querida hijita

ALICIA ACEVEDO R.

fallecida el día 5 del presente.

Manuel Acevedo A.

El MANTO ELEGANTE
Pasaje Matte 28
Casa especialista en toda clase de artículos para lutos. ...ad en Tocas y Sombreros.
La casa no tiene suc

CHAGRA
BELLAVISTA
de 40 cuadras, a 20 minutos de Santiago, contigua a Estación del ferrocarril del Oriente. Con industria lechería en explotación con 54 vacas.
Casas habitación, 5 de inquilinos; maquinarias, enseres, véndese a puertas cerradas.
Tratar:
LUIS VALENZUELA SILVA
COMPAÑIA 1791

LÁPI DE CO VENU
De entre los lápi copiar, el VENUS es el mejor.
Escribe y copia purpúreo.
Úsese la marca
De venta en brerías y pape
American Lead Nueva York, E.

PATENTES DE INV

Al Ministerio de Obras Públicas, los siguientes que se les conceda vilegio por los dican:

—Don PEDRO AGU cocinita manual usos similares".

Se da este aviso to de las disposiciones rias correspondientes tos de las oposiciones que pudieran presen

El Jefe de la Ofic de Inven

REMATE DE PREN PLAZO VENC

Hoy Martes 7 de Agos A. M., el martillero V. rematará en la Casa mos LA SANTA LUC Delicias N.o 307, las rescatadas y compr los números 93,389 a

HAY: bandejas de charitas de plaqué, de bolsillo y pulsera con perla y brillan cortinas, cortes de zos de géneros, máqu bir y de coser, garga seras de oro, rosas paraguas de seda y quinas fotográficas, piel, etc., etc.

Hoy Martes 7 de Agos A. M., el martillero matará en la Casa LA FAVORITA, calle 702, las prendas no comprendidas entre 77,724 a 80,200.

HAY: pistolas y les y servilletas, velo, máquinas de seda, mantas y pon castilla, anillos con brillantes, cuellos piel alfombras, pre llantes, maletas de pulsera y bolsillo de dormitorio con már

Hoy Martes 7 de Agos P. M., el martillero ceda rematará en la Ca tamos LA SAN JUAN, cuña Mackenna N.o das no rescatadas y entre los números

HAY: prendedor piedra color, máquin relojes y cadenas de manteles y servilletas casimir, vestidos, calzado en gran can con luna, pañuelos llos con brillantes, todos, catres de fierro colchones, cortinas de tas de cuero, amobla dormitorio con már consola con espejo, medi oamobiado ciana, etc., etc.

Hoy Martes 7 de Agos P. M., el martillero matará en la Casa LA SAN MARTIN, za N.o 701, las pren tadas y comprendidas meros 71,055 a 73,01

HAY: máquinas de no y de pie, mante bronce y de fierro, letas y maletines de bronce, ponchos y y castilla, prendedor llos con diamantes, carpetas, alfombras, quinas fotográficas, y velo, ropa y calzado dad y muchas otras

El Miércoles 8 de Ago 9 1|2 A. M., el martil gle V., rematará en Préstamos "EL CON San Pablo N.o 3296, rescatadas y compr los números 20,349 a

Hay: mantas ponch castilla, pañuelos de todos, ternos de cas batas y calzado en catres, colchones, servicio de mesa de quinas de coser de maletas de cuero, y retazos de géneros, cortinas, carpetas etc.

El Miércoles 8 de Ago 10 1|2 A. M., el mart Meza, rematará en la tamos "LA CRUZ Matucana N.o 902, rescatadas y compren números 13,419 a 5,544.

Hay: Cortes de zos de géneros, relojes oro y plata, máquinas permeables, armas de junco, carpetas, mir vestidos, blusas, zado en gran cantidad en ropa interior y tas, ponchos, relojes oro y plata, etc. etc.

El Miércoles 8 de Ago 3 P. M. el martillero ceda, rematará en la Ca tamos "EL TIGRE", go N.o 1686, las pre tadas y comprendidas meros 1,184 a

Hay: batas montar, chilenas mueables, relojes de oro, anillos con mantos y piedras, ser y heladera, torio y comedor con pejo catres de bronce bicicleta, cuellos y piel, caja de fondos, bolsitas de plata, sas con brillantes tapizados, etc., etc.

El Miércoles 8 de Ago 4 P. M., el martillero rematará en la Casa "LA SULTANA" N.o 2050, las prendas y comprendidas entre 34,854 a 38,137.

Hay: anillos con las, cortes de casimir géneros, ponchos y pa y castilla, sillas de alfombras, relojes e inglesas, rosas y plata, rosas con llos con diamantes tal y de plata, perla, ropa y calzado tidad y muchas otras

Las prendas desde dos horas PAGO AL CONTADO

LA NACION

Santiago, 7 de Agosto de 1923

LA POLITICA FINANCIERA Y ECONOMICA DE GRAN BRETAÑA

Será siempre interesante e instructivo para nosotros—espectadores de la gran guerra e indirectamente afectados por ella en nuestro comercio y en nuestras finanzas—estudiar con atención los medios que los países principalmente afectados por la guerra han puesto en práctica para reponerse de sus perturbaciones financieras y económicas.

Como dice Charles Gide en el prólogo de la última edición de su curso de Economía Política, "los años transcurridos desde 1914 valen por siglos de experiencia". La guerra, en efecto, aprovechando el máximum de la vitalidad de las naciones que participaron en ella, ha venido a demostrar que esa vitalidad— en sentido económico— iba mucho más allá de los límites que, antes de 1914 le habían señalado los economistas clásicos.

Los más experimentados financistas supusieron un agotamiento económico de las naciones en un plazo anterior al primer año de hostilidades. Pero la guerra duró cuatro años y se gastaron en ella—aparte de las sumas que representan las destrucciones, pérdidas de vidas, paralización de las actividades comerciales y productivas y otros gastos indirectos—más de **1,100 millares** de francos oro en dinero efectivo. Todavía podría agregarse, aparte de los efectos directos de la guerra, la conmoción social producida por los cambios de Gobierno en el centro y oriente de la Europa, y las guerras complementarias que—como las de Polonia, Rusia, Turquía y Grecia—siguieron a la firma del armisticio y del Tratado de Versailles.

No ha transcurrido aún cinco años desde que fueron suspendidas las hostilidades en el frente occidental, y ya la mayoría de las naciones se encuentra en camino de un restablecimiento en su economía y sus finanzas. Sólo la Alemania, agobiada por el peso de las reparaciones, el papel moneda y la ocupación del Ruhr, presenta un porvenir incierto, a pesar del restablecimiento violento y prodigioso de sus actividades industriales.

La Inglaterra, por la corrección de sus finanzas, por la parte predominante que ha señalado al impuesto en la participación, con el empréstito y las emisiones, en los gastos de la guerra, ofrece hoy el ejemplo más digno de ser estudiado y ser seguido.

Hace poco que el Secretario Financiero del Tesoro exponía ante la Cámara de los Comunes la situación de las finanzas del Reino Unido.

De esa exposición se desprende que en el año último de la guerra los gastos ascendieron a 3,000 millones de libras. En el año 1920 eran sólo de 1,200 millones. En 1921 se reducían a 1,100 millones. En 1922 a 968 millones. Y para el ejercicio en curso se calculan en 875 millones.

El personal de los Departamentos de Gobierno ha sido paulatinamente reducido. En los últimos cinco años la administración ha sido disminuída en 113 mil empleados y el número restante sólo excede hoy en 26 mil empleados al de antes de la guerra, correspondiendo ese exceso, en gran parte, a nuevos servicios que, como el Departamento de Pensiones, han sido creados por obligaciones posteriores de la guerra misma.

El excedente de entradas respecto de los gastos ordinarios ha sido destinado a amortizaciones de la deuda. En Marzo de 1920 la deuda consolidada sumaba 6,000 millones de libras. Desde entonces ha sido reducida en 500 millones. La deuda flotante ha quedado disminuída desde 1,500 millones de libras a 800 millones. Se han cancelado sus créditos al Japón, a la República Argentina, a Holanda, al Uruguay, a los Países Escandinavos y a España. Sólo resta la deuda a los Estados Unidos de América, cuya situación queda determinada por la nota Balfour—que comentamos detenidamente, en su oportunidad, en estas mismas columnas—la cual establece el concepto inglés de que el pago del servicio respectivo queda subordinado al pago de una deuda equivalente de los aliados a Inglaterra.

Si la situación financiera señala un estado de normalidad—en el sentido de suficiencia de las entradas respecto de los gastos—gran parte de ello corresponde, sin duda, a la misma potencialidad económica del Reino Unido. Las cifras del comercio exterior, a pesar de las reducciones experimentadas con el comercio de América, señalaron para 1922 un total de 1,620 millones de libras, de los cuales 900 millones corresponden a importaciones y 720 a exportaciones. Los valores respectivos para 1913 fueron de 1,184 millones, descompuestos en 659 millones para las importaciones netas y 525 millones para las exportaciones (Ultimas estadísticas del Departamento de Comercio de los EE. UU. de A.)

Las cifras del comercio exterior de Gran Bretaña—que señalan la escasa influencia ejercida sobre ellas por la guerra—pueden, en parte, explicarse por los mercados naturales que el Reino Unido encuentra en sus propias colonias y dominios, así como por las ventajas que le ofrece la posesión de una poderosa flota mercante. Pero, en lo que se refiere al equilibrio financiero, Gran Bretaña presenta un ejemplo de energía, método y sentido común digno de imitación por las demás naciones.

Indudablemente, la situación financiera actual de las naciones que participaron en la guerra depende, en parte principal, de los medios empleados para costear los gastos de la guerra misma. Hemos dado ya a conocer, en estudios anteriores acerca de las consecuencias económicas de la guerra europea, los procedimientos financieros que, para costearla, emplearon los Gobiernos. Tales procedimientos pueden, en general, representarse según el sistema francés, de empréstito de preferencia, el alemán de emisiones y el inglés de impuestos. Bastaría, para justificar la situación financiera relativa de Inglaterra y Francia, después de la guerra, recordar que, desde el principio y fin de la misma, el rendimiento de los impuestos se elevó en Inglaterra desde 189 a 784 millones de libras, y en Francia desde 5,089 a 6,536 millones de francos, incluso, para este último país, las aduanas y demás entradas ordinarias.

Son estas últimas cifras las que hacen apreciar la verdadera política financiera de Gran Bretaña. El Gobierno inglés no temió las responsabilidades que traía consigo la elevación de los impuestos. De ese modo, mientras los demás países elevan ahora sus impuestos para rescatar las emisiones o servir las deudas contraídas, la Inglaterra inicia ya un período de desahogo financiero.

Es este, para nosotros, un valioso ejemplo. No hemos participado en la gran guerra. Por el contrario, nos hemos beneficiado con ella. Ha sido sólo nuestro defectuoso régimen tributario lo que ha hecho caer directamente sobre las finanzas fiscales los efectos de la crisis de la post-guerra. Hemos necesitado esperar a que el servicio de nuestra deuda consumiese la tercera parte de las entradas fiscales para iniciar — con el impuesto a la renta— la reforma de nuestro régimen tributario.

REFORMA DE LA LEY DE MUNICIPALIDADES

Casi a un mismo tiempo, la Comisión Mixta Especial del Congreso y el Primer Alcalde de Santiago, señor Ugarte, han dado a conocer las bases sobre las cuales a su juicio debería realizarse la reforma de la ley de Municipalidades: aquélla se ha limitado, por ahora, a determinar un sistema de selección de los Alcaldes; el segundo, ha elaborado y publicado un proyecto de reforma general de la ley orgánica de Municipalidades.

Se ha de confesar sin reticencias que no obstante las importantes reformas introducidas en 1914, en la Ley Orgánica, y en la Ley de Elecciones, el funcionamiento de las Municipalidades ha dado motivo para formular críticas, que, exageradas en algunos casos, casi siempre corresponden a una realidad defectuosa y tienen su origen en vacíos legales o en malos hábitos que la ley ha sido impotente para contener en sus manifestaciones.

Por lo que hace a la Municipalidad de Santiago, el señor Ugarte manifiesta la categórica opinión de que, si no todos, los más numerosos y más graves males provienen de ser el Primer Alcalde elegido por los propios regidores y removible por el voto de los mismos. Es en torno de las influencias que el ejercicio de la primera alcaldía crea y utiliza, según el señor Ugarte, donde se urde la maquinación y se origina la intranquilidad, que hace ingrato el desempeño de ese cargo y estéril la labor del mejor intencionado de los funcionarios. Por eso sustituye, en su proyecto, a la voluntad de los municipales, la decisión de la Corte Suprema, para la fijación del orden de los alcaldes y la remoción de los mismos. Con la cual se separa del sistema de la ley vigente, y también del proyecto de la Comisión Mixta, que entrega la elección de los alcaldes a la Asamblea de Contribuyentes.

No es posible, en un primer artículo abarcar todos los puntos de la reforma que sugiere el señor Ugarte, y que se refieren al problema general de las Municipalidades y en especial a la situación legal de la capital de la República.

El examen de este proyecto forzosamente reclama más detenido estudio.

Pero se puede, desde luego, decir que son dignas de consideración y estímulo estas iniciativas reformistas, inspiradas en altos móviles de bien público y fundadas en una larga y activa experiencia.

Se echa de menos en el proyecto—vale la pena recordarlo—una insistencia acerca de la situación de asfixia e impotencia en que se viene dejando a las Municipalidades, desde hace algunos años, al cercenarles sus rentas, destinándolas a fines especiales por medio de leyes de carácter no municipal. Es indudable que buena parte del atraso que se nota en los servicios edilicios, en comunas dirigidas por municipales competentes y honorables, se debe a la carencia de recursos en que se hallan no porque no se produzcan entradas afectas al tesoro municipal, sino porque se priva a las Corporaciones Municipales de la libre administración e inversión de ellas.

La Comisión Mixta de Asuntos Municipales tendrá mucho que considerar en el extenso y fundado proyecto de reforma que en estos momentos hace circular el señor Primer Alcalde de Santiago.

DEL MOMENTO

?...

Fué al rayar el alba, con la simplicidad patriarcal de los días de Jacob, como quiso el destino que Calvin Coolidge fuera ungido Presidente de los Estados Unidos de América. Todo ocurrió según el molde bíblico: bajo el toldo rústico, el varón escogido, de rodillas, recibe la bendición paternal y con ella el mando de las Doce Tribus... Sólo que esta vez la tienda de pieles era una casita de 35.50 dolares por mes, y las Doce Tribus, el mas fuerte y rico de los pueblos de la tierra.

Y desde ese instante, Calvin Coolidge, resucitado del anónimo que siguió a la pasajera notoriedad de su elección en 1920, ha pasado a ser el centro de las miradas universales. Sobre su estampa escueta de Pastor evangélico, se alza un gigantesco signo de interrogación. Al extender la mano sobre la Escritura la convertía en el eje del mundo. En lo sucesivo, un rasgo que ella trace en el papel oficial de los Estados Unidos será decisivo en los destinos de los pueblos más distantes. En todas las lenguas se formula hoy esta pregunta: ¿Qué va a hacer Coolidge? ¿Cuál será su política?

Todos los países, de los cuales la Unión es acreedora por miles de millones de dólares, se preguntan qué criterio aplicará el nuevo Presidente al cobro de sus créditos. Francia, Italia, Rumania, Bélgica, los aliados de la Gran Guerra que nunca han pagado un céntimo de interés de los empréstitos norteamericanos, son hoy presa de una ansiosa expectativa. Nada se sabe acerca de su pensamiento frente a los problemas internacionales de Europa. ¿Qué idea tiene sobre la Corte Internacional de Justicia, en cuyo favor había iniciado Harding la ardiente campaña que interrumpió la muerte? ¿Cuál será su decisión respecto de Turquía y sus nuevos gobernantes?...

En todos los continentes el interés particular de muchos pueblos está subordinado al incógnito criterio político de Coolidge. El Japón, por los problemas del Extremo Oriente y la hegemonía del Pacífico. Francia y Bélgica, por su deuda y su Ruhr... Italia por su deuda y sus problemas económicos e "intercambiales", como diría el Senador por Cautín. México, por su petróleo y sus disturbios fronterizos, aparte del grave intríngulis del reconocimiento de su actual Gobierno. Y el propio Soviet al cual la experiencia ha enseñado a olvidar su inquina y su desdén por los gobiernos capitalistas, no ha ocultado su inquietud; ¿reconocerá Coolidge nuestro Gobierno? ¿Consentirá en que el dólar éntre en relaciones oficiales con nosotros?

Y así, desde todas partes, por encima de los mares y a través de los continentes, el anteojo de las cancillerías apunta a la Casa Blanca, hacia el enigma que se oculta bajo los ojos fríos y el rostro pálido y rasurado de Calvin Coolidge.

Incluso el de las de Santiago y de Lima, que acaban de ver pasarse sobre el Protocolo de Washington una X negra y misteriosa como las alas de un pájaro agorero.

Balas perdidas

Saludable propósito el del Intendente al provocar la suspensión de las actividades del Club de Tiro al Blanco. Era de elemental necesidad evitar a los paseantes dominicales de las faldas del San Cristóbal los pavores de las balas de rebote, y que los arrobos de una contemplación desde la altura fueran bruscamente interrumpidos por el zumbar característico de los proyectiles en sus locas parábolas. Y era estrictamente indispensable eliminar este peligro antes de que, en conformidad a la tradición nacional, ocurriera una desgracia irreparable.

Muy bien. Mas la acción de la autoridad no debe, no puede detenerse ahí. El Club Nacional de Tiro al Blanco que acaba de recibir la orden de "¡Alto el fuego!" es el único que existe en la capital de la República. El único en una urbe de 400,000 habitantes. En otras ciudades del país hay varios, con sus polígonos, su armamento y todo lo demás. En Lima hay unos ciento cincuenta, y sus tiradores tienen fama de ser de los mejores de Sur América. Y en todo el Perú el tiro al blanco es una institución regalona de los poderes públicos, que le proporcionan campos, y armas, y elementos de todas clases para ejercitar al pueblo en esta actividad primordial del hombre de guerra. Puede aceptarse que nuestro Club tenga de pára a sus tiradores un Domingo, dos Domingos. Prolongar esta situación y arrinconarla en el desván de los asuntos pendientes, sería lamentable.

Debe entonces buscarse a este problema una solución pronta y rápida. Con un poco de dinero—que el Club no tiene— sería fácil modernizar el polígono, dotarlo de elementos de seguridad que hagan imposible que los rebotes ocasionales tengan más alcance que el del área cerrada del campo de tiro.

En Iquique, en Antofagasta, en diversos puntos del país hay polígonos que ocupan una estrecha faja de terreno, y de los cuales nunca sale una bala perdida. Tienen espaldones y cierros especiales que imposibilitan de un modo absoluto el escape de proyectiles sin control. El terreno de que dispone nuestro Club se presta admirablemente para reformarlo en estas mismas condiciones.

Con una breve suma en metálico y otro tanto de interés de parte del Gobierno podría quedar el campo habilitado en poco tiempo para proseguir sus actividades sin peligro para nadie.

Que se haga, pues, y pronto. ¿No es esta precisamente una de esas cosas que deben arreglarse **al tiro**?

ROB ROY.

DISCOS "VICTOR"

"HIS MASTER'S VOICE"
REG. U.S. PAT. OFF.

Enumeramos a continuación algunas hermosas selecciones en discos VICTOR sello rojo, que acabamos de recibir, que sin duda serán de su agrado.

Rogamos inspeccionarlos sin compromiso.

N.o 95209—Martha, Presto, Presto (Cuarteto).
N.o 88580—NERO.—Ah, mon sort, por E. Caruso.
N.o 74223—LUCIA.—Fra poco a me ricovero, Mc. Gormack.
N.o 96002—BOHEME.—"Addio, dolce svegliare (cuarteto).
N.o 74804—AFRICANA.—O Paradiso, por B. Gigli.
N.o 88042—AIDA.—O patria mia, por Gadski.
N.o 92042—HAMLET.— Monólogo, por Tita Ruffo.
N.o 88458—CAVALLERIA RUSTICANA.—Addio alla madre, por Caruso.
N.o 88554—LE CID.—O souverain, o juge, o pere, por Caruso.
N.o 88391—BARBERO DE SEVILLA.—Largo al factotum, por Ruffo.
N.o 88660—ERNANI.—O de'verd'anni miei, por T. Ruffo.
N.o 89089—L'ELISIR D'AMORE.—Venti scudi, por Caruso y de Luca.
N.o 89162—DON PASCUALE.—Vado corro, por de Luca y Bori.
N.o 88184—SAMSON ET DALILA.—Mon coeur s'ouvre a ta voix.
N.o 88297—Dov'é L'Indiana bruna, por L. Tetrazzini.
N.o 87355—MEFISTOFELES.—Ave Signor, por F. Chaliapin.
N.o 64312—MANON.—Il sogno, por Mac. Gormack.
N.o 87154—HAMLET.—Spettro Santo Santo, por T. Ruffo.
N.o 64905—FEDORA.—Amor ti vieta di non amar, por Johnson.
Y otros que rogamos oir por su belleza y atracción.

Comerciantes VICTOR al por mayor y menor:

CURPHEY y Cía., Ltda.

SANTIAGO: Ahumada esq. Agustinas
VALPARAISO: Esmeralda N.o 99

NOTA.—Los precios para los discos VICTOR sello rojo los hemos rebajado y están ya en vigencia e iguales para todos los comerciante VICTOR al por menor.

Gripppe

El tratamiento de influenza exige un remedio útil y práctico para el pronto alivio de los agudos dolores de cabeza, espalda y músculos que acompañan esta enfermedad, a la vez que contribuya a la disminución de la fiebre. Todas estas condiciones se encuentran reunidas en la

FENALGINA

(Geo C. Cook & Co.— New York)

producto analgésico que proporciona resultados rápidos y seguros administrado en la siguiente forma: Dos tabletas cada hora durante tres horas y después la misma dosis, pero cada tres horas, hasta que el dolor y malestar hayan completamente desaparecido y la temperatura sea normal.

La Fenalgina, como todo producto de gran fama y mucho consumo, es imitada y falsificada en todos sus detalles, por lo cual, en beneficio de su salud, desconfíe de las tabletas sueltas y exija el nuevo envase de 24 tabletas empaquetadas en cinta, que le garantizará la legitimidad y absoluta pureza de este conocido remedio y cuyo precio está al alcance de todos.

De venta en todas las farmacias

UN BUEN TONICO

PARA LOS CONVALECIENTES DE GRIPPE ES LA

EMULSION DE BACALAO CON MALTA

QUE PREPARA LA

DROGUERIA Y BOTICA KLEIN

HUERFANOS ESQUINA BANDERA

Feria de Productos Agrícolas

DE LA

Sociedad Comercial de Agricultores

MATUCANA 10

HOY Martes Remate

de toda clase de frutas del país

Quesos y Mantequilla

de muy acreditadas marcas

JORGE BESA MONTT

Los Vinos ERRAZURIZ PANQUEHUE

Se recomiendan por su pureza absoluta, su sabor exquisito y su aristocrático bouquet.

El que bebe **VINO ERRAZURIZ PANQUEHUE**, queda ámpliamente satisfecho.

Pídalos al **DEPOSITO DE SANTIAGO.**

SANTA ROSA 835. — TELEFONO 164, MATADERO

Reparto a domicilio en cajones, jabas, barriles y chuicos.

LUIS GONZALEZ Z., Agente en Santiago

S-A.

VENDO O PERMUTO

ESPLENDIDO FUNDO EN SANTIAGO

298 cuadras regadas, muy buenos suelos

Tiene este importante fundo espléndidas casas, con gran parque, jardín, teléfono, agua potable, alcantarillado, luz eléctrica, bodegas, galpones, establecimiento de pastería con fuerza hidráulica propia, casas de administración, de mayordomo, buenas casas de inquilinos, hermosas avenidas, etc.

Se vende o permuta por propiedad de renta

Que esté situada en pleno centro comercial

ALEJANDRO GREENE CRUZAT

SECCION FUNDOS
ALEJANDRO GREENE VALVERDE
TEATINOS 86—CASILLA 3722

REGALOS

de LINDAS TETERAS PARA TE

Junte Ud. los boletos que contienen los paquetes de té Lipton 1|6 y con 50 boletos recibirá el regalo.

Canje desde hoy hasta el 31 de Agosto, donde

David Wallace & Cía., Calle Agustinas 822

Próximamente otros valiosos regalos.

Pida a su almacenero Té Lipton, el mejor que la tierra produce, y guarde los boletos.

FUNDO

VENDO

EN PARRAL

283 HECTAREAS, TOTALMENTE REGADAS; suelos de muy buena clase, profundos. Se produce muy bien el trigo, cebada, chacarería en general, y muy pastosos. 21 cuadras de viña Burdeos y Semillón, en plena producción y 6 cuadras viña nueva del país. 6,000 arrobas de vasija (fudres, lagares, pipas, barriles, etc. y todos los útiles para bodegas de vinos). Bien cerrado y apotrerado. Agua: 30 regadores del río Longaví. Buena casa de habitación nueva. Espléndida bodega con capacidad para 6,000 arrobas de vino. Buenos galpones de lechería, varias posesiones de inquilinos.

DEUDA BANCO HIPOTECARIO. PRECIO: $ 450,000

Carlos Ossandón B.

BANDERA 168

SOCIEDAD VINOS DE CHILE SANTIAGO
Sociedad Viños de Chile
TIENE BUENOS VINOS

FIBRA VULCANIZADA

En planchas de todas dimensiones

OFRECE:

FUNDICION LIBERTAD

LIBERTAD 53-58.

MUNICIPALIDAD DE ÑUÑOA

DEUDORES MOROSOS

Publicación que se hace en conformidad a la Ley de Haberes vigente por orden alfabético.

G

Guzmán Manuel
García Fidelina
Gálvez José M.
Gallart Salvador
Gutiérrez Clara Rosa
Gutiérrez Carlos
Gregorio Luisa
Ginés Fernández Eulogia
Giamparquini César

H

Herreros v. de T. Cristina
Hidalgo H. Carlos
Hernández Clodomiro
Hurtado S. José
Humeres Hortencia
Hormazabal Andrés
Hidalgo v. de P. Horacia
Huneeus Antonio
Honorato Manuel
Henriquez Juan B.
Herón de W. Isabel
Herrera S. Ignacio
Heustone L. Enrique
Hinojosa Pablo
Hernández Bacilio
Hernández Días Ruperto
Hidalgo Alejandro
Humeres Estela
Hernández José H.
Herrera Pedro Enrique
Hoene Guillermo
Honorato Petronila
Huber José
Herrera L. Ramón
Haher J. José
Hermann Teresa

I

Ibañez Lorenzo
Ingerson Santiago
Instituto San Francisco Javier

J

Jiménez Isabel
Jobet Heimes
Jaques Juana
Jara Gabrich
Jeusque Francisco
Jerias J. Julio
Jorquera Claudio

L

Lagos R. Arturo
Loyola E. Juan
López A. Clara F.
Lastrini Cayetano
Laymes Demetric
Lastra Ignacia
Lazo C. Pedro
López José
Lártiga Vicente
Lanzarotti Luis
López R. Miguel
Labra C. Tito
López José T.
Leyton de la Tropor
Lobos Rosendo
Loris Clotilde
López María
López Costa Faustino
López Horacio
Leiva María

En los días siguientes del presente mes se seguirá publicando por extricto orden a todos los deudores morosos.

Para dar facilidades al público, pueden solicitar los datos que deseen por carta, dirigida al Tesorero Municipal y hacer el depósito de lo que adeudaren en la cuenta que la Municipalidad de Ñuñoa tiene en el Banco de Chile.

SANTIAGO LARRAIN
Tesorero Municipal

NOTAS POLITICAS Y PARLAMENTARIAS

EL DIRECTORIO GENERAL DEMOCRATA CONTINUO ANOCHE OCUPANDOSE DE LOS PACTOS ELECTORALES ALIANCISTAS Y ACORDO SESIONES ESPECIALES PARA MAÑANA, EL JUEVES Y VIERNES PROXIMOS

La Comisión Mixta de Presupuestos entrará esta tarde a discutir el cálculo de entradas fiscales ordinarias y extraordinarias de 1924

La Junta Ejecutiva Nacional habría considerado ayer el problema electoral y las conversaciones adelantadas con la Unión Nacional

LA COMISION ESPECIAL DE SENADORES QUE ESTUDIA EL PROYECTO DE IMPUESTO A LA RENTA REANUDARA HOY SUS LABORES

LA ASAMBLEA LIBERAL DE TALCA ELIGE MESA Y FIJA LA FECHA DE LA ELECCION DE CANDIDATOS A SENADOR Y DIPUTADO

Nuestro corresponsal en Talca, nos ha enviado la siguiente información:

Talca.—"La Nación".—El Domingo último se reunió con extraordinaria asistencia de asambleístas, la Asamblea Liberal de esta ciudad y procedió a elegir su Mesa Directiva, la que quedó integrada en la siguiente forma:

Presidente, don Augusto Cortés: vice, don Ramón Donoso; tesorero, don Alberto González; secretario, don Ernesto Garcés S.; prosecretario, don Juan Lois; directores: señores Germán Stonner, Guillermo Cruz, César Caravagno, Ismael Melgarejo, Julio Vergara, Javier Rivera y Rafael Gatica Concha.

A continuación la Asamblea se ocupó del problema electoral del Partido y acordó realizar la elección interna de candidatos a senador y diputado el Domingo 9 de Setiembre próximo.—**Corresponsal.**

HOY SE VOTARA EN EL SENADO EL APLAZAMIENTO DE LA DISCUSION DEL FERROCARRIL SALITRERO

En la sesión de ayer del H. Senado se reanudó la discusión del Mensaje del Ejecutivo que solicita autorización para prorrogar las concesiones del Ferrocarril Salitrero de Tarapacá.

Usó de la palabra el senador señor Zañartu don Enrique, quien continuó impugnando la prórroga de las concesiones y propuso el aplazamiento temporal de la discusión, a fin de dar al Gobierno tiempo para estudiar otra solución al problema ferroviario de la región del salitre.

Para este efecto formuló la siguiente indicación que, en conformidad con las disposiciones reglamentarias y ya que no alcanzó a votarse en la sesión de ayer, se votará al término de la primera hora de la sesión de hoy:

"El Senado rechaza la prórroga de la concesión y, en vista de la declaración del señor Ministro, según la cual acepta otra proposición, y convencido de la urgencia de dar una solución de conjunto al problema de los fletes en el Norte, espera del Gobierno que la proponga".

El Gobierno, como lo expresó ayer en el Senado con motivo de esta indicación, el señor Ministro de Ferrocarriles, mantiene la fórmula consultada en el contrato ad-referéndum sometido a la aprobación del Congreso, pero que no rechaza la idea de compra del ferrocarril si el H. Senado la prefiere.

"EL SUR" DE CONCEPCION Y LOS PACTOS ELECTORALES ALIANCISTAS

Nuestro Corresponsal en Concepción nos ha enviado el siguiente telegrama:

"CONCEPCION — "La Nación". —"El Sur" de esta ciudad, en un interesante editorial de su edición de hoy continúa ocupándose de los Pactos Electorales de Alianza Liberal, recientemente ratificados por la Junta Central Radical y textualmente dice al terminar:

"Creemos llegada la hora de expresar sin reticencias nuestra opinión. Si la percepción de las conveniencias políticas generales es exacta por parte de los dirigentes de la combinación de Alianza Liberal, si es su convicción sobre tal particular la que ha sido incorporada en los pactos, si, finalmente, el interés del país y del liberalismo está en ellos garantidos en su realidad amplia, no hay derecho para pretender su ruptura en nombre de aspiraciones, aunque muy sagradas, de menor resonancia, mientras no se demuestre la inexactitud de sus premisas. Para la inteligencia precisa de las circunstancias, vale la pena ahora recordar el tecto de los acuerdos adoptados por la Junta Central del Partido Radical".—**Corresponsal.**

DIRECTORIO GENERAL DEMOCRATA

El Directorio General Demócrata celebró anoche sesión especial continuando la discusión sobre los pactos electorales aliancistas. Usaron de la palabra los directores señores Varas Barrera, Franco Zubicueta, Guzmán y Díaz, y el diputado señor Chanks, quien impugnó el convenio electoral.

El debate se continuará en las sesiones especiales de mañana Miércoles, del Jueves y del Viernes próximos. La Secretaría enviará citaciones individuales para estas sesiones.

JUNTA EJECUTIVA NACIONAL

La Junta Ejecutiva Nacional celebró ayer sesión ordinaria. Según se nos informó, se habría tratado de la situación electoral del Partido, cambiándose ideas con los miembros del Comité Electoral que asistieron a la reunión, sin adoptarse acuerdos.

Se aseguraba en algunos círculos políticos que las conversaciones electorales con la Unión Nacional, serán adelantadas en el curso de la presente semana.

COMISION MIXTA DE PRESUPUESTOS

El Directorio celebrará esta noche sesión ordinaria para ocuparse de asuntos de carácter interno y generales del Partido.

La Comisión Mixta de Presupuestos celebrará esta tarde su primera sesión ordinaria. Concurrirá el Ministro de Hacienda, señor Subercaseaux y corresponderá discutir el cálculo de entradas fiscales ordinarias y extraordinarias para 1924.

IMPUESTO A LA RENTA

La Comisión Especial de Senadores que estudia el proyecto de impuesto a la renta, se reunirá esta tarde a la hora de costumbre, para reanudar sus labores.

Como se sabe, esta Comisión ha fijado como días de sesiones los Martes, Miércoles y Jueves de cada semana, a las 2.30 P. M.

DIPUTACION DEMOCRATA DE SAN FERNANDO

El Domingo último se realizó por la Agrupación Demócrata de San Fernando la elección interna de candidato a diputado.

Acerca de esta elección hemos recibido el siguiente telegrama:

"San Fernando.—La Nación.—El siguiente ha sido el resultado de la elección interna practicada en la Agrupación Demócrata de este departamento para designar candidato a diputado para 1924:

Por don Fidel Estay Cortés: San Fernando, 259 votos; Nancagua, 54; Cunaco, 53; Palmilla, 103; Roma, 81; Chimbarongo, 2. Total: 552 votos.

Por don Francisco Cruz Reyes: San Fernando, 102; Nancagua, 10; Cunaco, 10; Palmilla, 6; Roma, 6; Chimbarongo, 240. Total: 374 votos.

Diferencia en favor del señor Estay, que fué proclamado candidato a diputado, 178 votos.

A pesar de la fuerte lluvia, que impidió a numerosos correligionarios concurrir a sus respectivas secciones a sufragar, tomaron parte en esta elección 926 demócratas. La elección se llevó a cabo dentro de la mayor armonía y compañerismo.—(Fdo.) **Luis Muñoz Rojas**, Presidente de la Agrupación Departamental.—**Melquíades Mella y A. Córdova**, Secretarios.

QUEJAS SOBRE INTERVENCION ELECTORAL

En la sesión de ayer del Honorable Senado, el Presidente del Partido Conservador, Senador señor Concha Subercaseaux, se refirió a los denuncios recibidos desde Iquique, respecto de que el Intendente de la provincia, señor Amengual, estaría interviniendo en la Municipalidad con fines electorales. Las observaciones del señor Concha Subercaseaux dieron lugar a un breve debate, en el que terciaron el Senador por Tarapacá, señor Briones Luco, y el Ministro del Interior, señor Amunátegui, quien expresó que el Gobierno había ya enviado al Intendente de Tarapacá las instrucciones necesarias.

Sobre estos denuncios, el Presidente del Partido Conservador, señor Concha Subercaseaux, recibió ayer el siguiente telegrama del señor Carlos Rucke, candidato conservador a Diputado por Iquique:

"Iquique, 6 de Agosto de 1923.—Señor don Juan Enrique Concha S. — Santiago. — Intendente ofició Alcalde Letelier, citándolo reunión municipal Martes 7. Alcalde devolvióle nota, diciéndole que ni Constitución ni leyes autorizan Intendente citar reunión municipales. Radicales, presididos Intendente, apoderándose Martes Municipalidad a sangre y fuego, según instrucciones Intendente al Prefecto, pero obreros resolvieron defender sus derechos.

Igual forma conviene exigir Ministro ordene Intendente respetar leyes, calmar sus ímpetus de intervención, evitándose hecatombe.

Ruégole recomendar defensa enérgica redondilla, Senado. Todos obreros resolvieron declararse en huelga fin sostenerla. Situación muéstrase gravísima y consecuencias serán dolorosas si Gobierno ampara autoridades arbitrarias, obedientes masonería, buscando conveniencia salitreros, perjudicando obrero nacional. Saludos. —(Firmado). — **Carlos Rubke**".

En la Municipalidad de Calle Larga, de Los Andes, se han producido también algunos incidentes que han dado lugar a reclamaciones en contra de las autoridades administrativas. El candidato a Diputado conservador, señor Maximiano Errázuriz, ha recibido el siguiente telegrama:

"Los Andes. — Señor Maximiano Errázuriz. — Santiago. — Teniente Carabineros Leal, enviado Gobernador de Los Andes, en compañía Alejo Castillo, individuo procesado autor de dos muertes, y otros malcantes conocidos, asaltó Casa Municipal, frustrándolo la policía comunal. Gobernador interviene abiertamente mandando a la comuna de Calle Larga, no solamente carabineros, sino toda policía Andes, total cuarenta individuos tropa. Este inusitado despliegue de fuerzas no tiene causa alguna justificada, puesto que los actuales Alcaldes son personas de reconocida honorabilidad, y tiene alarmada a toda la gente de bien de la comuna de Calle Larga y ciudad de Los Andes. Esperamos que representación parlamentaria exija Ministro llame Gobernador, que no nos da ninguna garantía. —Firmado). — **Estanislao Fabres. — Carlos Escobar. — Doctor Víctor Korner. — Luciano Fernández**".

PARTIDO RADICAL

ASAMBLEA RADICAL COMUNA QUINTA NORMAL.—El 5 del presente celebró sesión ordinaria esta asamblea y después de tratarse de varios asuntos de carácter interno tomó en consideración las solicitudes de varios aspirantes a asambleístas, siendo aceptados como tales los siguientes señores: Higinio del Canto, C. Berendoaga, Carlos Gaebler, Leopoldo Macías, Toribio Mujica, Eduardo Rossel, Nicolás Gutiérrez, Alfredo Silva, Ricardo y Leonidas Vásquez, a quienes se ruega pasen a firmar los registros a casa del presidente, Santo Domingo 3771.

LA ASAMBLEA RADICAL DE TEMUCO ELIGIO AYER SU NUEVA MESA DIRECTIVA

DECLARACIONES DEL NUEVO PRESIDENTE, SEÑOR ROSSELOT, SOBRE SU FUTURA LABOR

(De nuestro Corresponsal, por Telégrafo)

"Temuco, 6 de Agosto.— "La Nación".— Con gran concurrencia se verificó hoy la sesión de la Asamblea Radical de esta ciudad, destinada a hacer el escrutinio de la elección de mesa directiva y su proclamación.

Sin medio de grandes aplausos fué proclamada la siguiente mesa: Presidente, don Alfredo Rosselot; vices, doctor Salvador Necochea y don Rudecindo Ortega; secretarios, señores Alejandro Sepúlveda y Teodoro Merino; y tesorero, don Orlando Masson C.

Habla el presidente, señor Rosselot

"Entrevisté al nuevo presidente señor Rosselot, quien me hizo las siguientes declaraciones:

"Llego a este puesto de tanta confianza y responsabilidad, con el firme y sincero propósito de trabajar por el engrandecimiento del partido, afianzar su situación en la política de Cautín, en la cual siempre ha predominado el radicalismo.

"Tengo vastos proyectos de organización y propaganda y en breve procederé a desarrollarlos, en forma que considero que mis trabajos serán prenda segura del grande éxito que obtendremos en la próxima campaña electoral. Para esto, necesito contar y creo que lo tengo, con el apoyo entusiasta de mis colegas de mesa y de mis correligionarios de toda la provincia. Dentro de mis proyectos está el de realizar periódicamente jiras y visitas a todos los pueblos de la provincia, a fin de mantener un estrecho contacto con nuestros correligionarios, auscultar su pensamiento y sus necesidades y para aunar los esfuerzos de todos y armonizarlos, visitaré a todos los correligionarios desde el más modesto hasta el más encumbrado, porque todos son piezas indispensables al progreso y engrandecimiento de nuestra colectividad. En la próxima semana haré abrir la secretaría de la asamblea, con el objeto de estar en permanente comunicación con todas las asambleas de la provincia, con la junta central del partido y con sus elementos dirigentes.

"Trabajaré incansablemente por mantener en nuestras filas una estrecha disciplina y seguiré una política de concordia, de armonía, de acercamiento sincero con las demás colectividades que integran la Alianza Liberal, que nos permita dar a esta combinación política una organización sólida y una férrea unión a fin de dar la batalla de Marzo próximo sin perder un sólo elemento.

"Haré un llamado a los obreros radicales que no llegan hasta nuestras asambleas, expresando que nuestras asambleas son escuelas de libre examen en la cual todas las opiniones valen igualmente, y que siendo nuestro partido esencialmente democrático, formado por la clase media, por artesanos e intelectuales, todos somos obreros y no existen en nuestra colectividad jerarquías. Conceptúo de gran importancia obtener que los trabajadores se acerquen a nuestras asambleas para que nos impongan de sus necesidades que nosotros procuraremos satisfacerlas conforme al programa y evolución de nuestro partido."

Fallecimiento

Falleció en Freire, el vice-presidente del Partido Radical, señor Francisco Luis Migliardi, de grandes vinculaciones sociales, políticas y comerciales en la región. Sus funerales se efectuaron hoy con asistencia de numerosas instituciones políticas y elementos sociales de Freire. — **Corresponsal.**"

MARIO VIAL
Agente autorizado
: : de Aduana : :
DESPACHOS RAPIDOS
POR VALPARAISO
Atienden en
:: Santiago ::
Carvajal & Muñoz
CORREDORES
INGENIEROS
GALERIA ALESSANDRI 29
Teléfono 2047
Casilla 1909
A-8

PARTIDO DEMOCRATA

COMITE CENTRAL PRO CANDIDATURA A MUNICIPAL LUIS A. MUÑOZ M.— (Versión oficial). — El Viernes pasado celebró sesión el Comité Central que patrocina esta candidatura a la lucha interna del partido con asistencia de la mayoría de los directores y presidente de los comitees comunales. Se tomaron los siguientes acuerdos:

1.o Agradecer por intermedio de la prensa las numerosas y prestigiosas adhesiones llegadas últimamente por motivo del gran recargo de trabajo de la secretaría le es imposible hacerlo por medio de nota;

2.o Efectuar una gran asamblea de todos los adherentes a esta candidatura el Domingo próximo, a las 1.30 de la tarde en el Centro "La Reforma", San Diego 224, para dar cuenta de varios informes importantísimos para el triunfo de nuestro candidato. A esta asamblea han sido invitados los candidatos a senador don Luis Correa Ramírez y el candidato a diputado don Juan Pradenas Muñoz;

3.o Rogar a los adherentes que se pogan al día en el pago de sus cuotas en la Agrupación, para cuyo efecto pueden pasar a dejar sus respectivos carnet con su valor en Delicias 522, frente al Cerro Santa Lucía,

4.o Recomendar a los comitees comunales se apresuren a enviar las adhesiones recibidas para mejor control de la secretaría;

5.o Advertir a los adherentes que están listos los cupones de valor de un peso y cinco pesos, que servirán para afrontar los gastos de secretaría y puedan comprarlos en Delicias 522 y Agustinas 1043, y

6.o Recomendar a todos los adherentes que no falten a las asambleas que cite el Comité Central pro-candidaturas Correa Ramírez, Pradenas Muñoz, Julio Ramírez y Luis A. Muñoz, e igualmente a las de la Agrupación de Santiago.

CENTRO DEMOCRATA DE SANTIAGO.—Comunicaciones con motivo de su elección de presidente.—Damos a continuación las cartas cambiadas entre el candidato a diputado en la Agrupación Demócrata de Talcahuano don Luis Gaspar Mora Sotomayor, de que los amigos del Centro Demócrata de Santiago, don Serafín Soto, con motivo de la elección de este último para dicho puesto:

"Talcahuano, 3 de Agosto de 1923 —Señor Serafín Soto.—Santiago.

Estimado correligionario y amigo:

Con sumo agrado me he impuesto de que los amigos del Centro Demócrata de Santiago lo eligieron su presidente.

Lo felicito cordialmente por tal designación, que es, en mi sentir, augurio de prosperidad y eficacia de las labores futuras de aquella respetable entidad.

Para mí tiene también una significación especial; soy un convencido de que los ideales democráticos requieren el concurso de los jóvenes más ilustrados y entusiastas, para que arraiguen en la opinión y se propaguen como simiente bienhechora y fructífera.

Es triste—pero oportuno—decir sobre este particular algunas verdades.

El programa de nuestro partido es un acabado compendio, un perfecto resumen de los postulados políticos, sociales y económicos que más ampliamente satisfacen el espíritu de las multitudes anhelosas de mejorar sus condiciones de vida. El marca sabiamente en nuestro agrado de evolución y progreso, la etapa fundamental de nuestro avance hacia el porvenir. Nuestro programa—si se cumpliera—nos llevaría rápidamente al Gobierno y haría la felicidad del país.

Pero, hay que confesarlo: el organismo democrático se halla enfermo; no elimina los agentes morbosos que lo acercan a su ruina moral y material.

Es menester, entonces, que antes de seguir engrandeciéndonos como masa, nos detengamos a reconstituirnos y fortificarnos—dentro del propio campamento—para hallarnos fuertes y preparados en la hora del ataque decisivo.

Porque a Ud. lo creo uno de esos hombres bien inspirados y sanos es que lo felicito de corazón a su llegada al importante puesto de presidente del Centro.

Fraternalmente a sus órdenes, S S—(Firmado) **L. Gaspar Mora S.**".

"Santiago, Agosto 6 de 1923.—Señor Luis Gaspar Mora Sotomayor. —Talcahuano.

"Distinguido correligionario y amigo:

"De las comunicaciones de estímulo y aliento con que numerosos, correligionarios e instituciones de nuestro partido me han honrado al ser elegido presidente del Centro Demócrata de Santiago, es la de usted una de las que más han vigorizado mi espíritu y mi fe.

"Ella me prueba que no son estériles los esfuermos de la juventud por colaborar a la grandeza de un partido que lleva en sus ideales un evangelio de las multitudes ansiosas de redención y de justicia.

"Desgraciadamente, como usted lo anota, hay en las filas ausencia colectiva de orientaciones creadoras, y tériles los esfuermos de la juventud el vasto rol social y político que el partido tiene el deber de desarrollar se ve entrabado por situaciones que estagnan y sepultan las más fecundas iniciativas.

"La democracia de provincias en especial, trae de tiempo en tiempo el fruto de sus desvelos y de sus sacrificios al Directorio General o a las convenciones del partido, cristalizando en trabajos, estudios y proyectos sus anhelos y aspiraciones, pero allí quedan casi siempre para engrosar el archivo particular de algún correligionario a quien ha correspondido recibirlos.

"Es que faltan conjuntos de voluntades y caracteres para llevar a la realidad el sentir generoso de las masas democráticas que propugnar por medidas progresistas en nuestra vida interna y por orientaciones de más alta visión política y social en nuestra acción general de partido de clases, de la clase trabajadora.

"Perduran sí, en medio de esta anormalidad, energías, hechos y vir-

LOS POBRES DIABLOS CON PARIENTES

por ENRIQUE ZAÑARTU

En un artículo titulado "Los parientes pobres" que vió la luz pública en "El Diario Ilustrado" de ayer, aparecen los siguientes párrafos:

"Don Eliodoro Yáñez, don Manuel Rivas Vicuña, don Armando Jaramillo, don Francisco Garcés Gana, don Luis de Armas Seguro, don Enrique y don Héctor Zañartu, han tenido por maestros de su situación política ante el país a los Briones, los Rojas Mery, los Salazar Jáuregui, los Anguita y los Ruiz Rubio.

¡Sólo ha faltado en semejante festín la voz de los Celis Maturana y Grez Padilla!

¡Pobres liberales aliancistas!

¡Pobre don Enrique y pobre de don Héctor!

¿Quién es el aristócrata que firma con "Víctor E. Morla" el artículo a que me vengo refiriendo?

A la vista solamente aparece una falsificación grosera de un escritor con talento, con ingenio y con lógica, a quien le toma el nombre, con ligera alternación, como suelen hacerlo algunos listos, con las etiquetas que encubren las falsificaciones, de la panimávida, el anís del mono, etc.

Sigamos buscando...

Tal vez lleguemos a averiguarlo ya que es sabido "que el estilo es el hombre".

Dice el otro párrafo:

"Creyeron que ... con los brazos ... sarían cual triunfa... cos ornados de ... martes"....

"La situación ... del rabo llevan el ... 14 votos y de ... ga, acalorada y ... sión."

No nos da mucho ... terior.

¡Ah! ¡Si supiéramos ... escritor que tiene ... colgarse las cosas ...

Que piensen con ... que escriban con ... muchos; pero, que ... las cosas es extraño ... lestar al andar.

A decir verdad, ...

Pero a qué ...

Del contexto general ... que se trata de ... vive en otro planeta ... viviera.

Porque en éste ... pijes que se enorgullecen ... apellido y que creen ... na de sus antepasados ... en un nivel superior ... bres que se han ... so por sí solos, que ... tienen talento.

Lo que falta es ... sin estar registrados ... dísticas, de esos pobres ... gullosos de sus parientes.

FUMADORES! PRUEBEN
HERALDO
El nuevo Cigarrillo de la gente elegante
$ 0.80 CAJETILLA

tudes para basar ...

"De ahí que el ... definitivos.

"De ahí que el deber ... venes demócratas ... preparación y propaganda ... tes; deber cuyo cumplimiento ... el pasado, rindiendo ... felices progenitores ... marcha al porvenir ... huestes para las ... venideras.

"Un hermano en ideales ... al distinguido y ... nario sus frases de ... de aliento—(Firmado) ...

COMITE DE LA ... Senador Luis Correa Ramírez, ... tado Juan Pradenas Muñoz, ... pales Julio E. Ramírez ... Muñoz.—Se ha citado a ... te comité para hoy, a ... En esta sesión se tratará ... plazo de algunos ... pliar el comité. Local ... 632.

CENTRO DEMOCRATA ... POUPIN.—Se ha citado a ... general para hoy Martes ... P. M. Se encarece la ... socios que no han firmado ... de registro.

COMITE PRO ... MUNICIPAL BERNARDO ... —(Oficial).—El comité ... candidatura interna ... dor señor Bernardo ... a todos los adherentes ... a tomar tarjetas para ... que el 20 de Agosto ... honor del señor ... ese día su onomástico.

El valor de la tarjeta ... pesos y se pueden ... guientes correligionarios: ... Fidel Rojas, Francisco ... Agustín Ortúzar, Rafael ... turio Eyzaguirre V., ... Germán Arias, Justo P. ... car Rojas, Valentín ... cos Ibarra, Máximo ... linas, Juan J. Velásquez ... raga y en la joyería ... cento Adrián, calle ...

AGRUPACION DEMOCRATA ... SANTIAGO.—Para ... les, a las 8 y media P. M. ... a sesión el Directorio ... ción.

Debiendo tratarse ... de varios asuntos de ... cia, entre otros lo ... el nuevo local del Partido ... mienda su puntual ... dos los directores.

COMITE CENTRAL PRO ... DIDATURAS ZENON ... VICENTE ADRIAN Y ... ERES LUCERO.—(Oficial) ... formidad con un acuerdo ... ha recomendado a todos ... gionarios que simpatizan ... candidaturas que patrocina ... mité Central y ... del Directorio General ... rectorio departamental ... asistencia a las ... bren estos cuerpos ... Partido.

COMITE DE LA 3.a ... Como está acordado ... del presente, se llevará ... postergablemente la ... zada en honor de los ... ñores Torrealba, Adrián ... Lucero por este Comité.

Para esta matinée ... a efecto en el amplio ... lón-teatro del Centro ... zález", Matucana ... disertación sobre ... a cargo del senador ... rrealba, el cuadro ... nor de la Sotta ... magnífico programa ... cal en el cual ... jocoso sobre ... que hará pasar ... dos a la concurrencia.

COMITE DEPARTAMENTAL ... De orden del presidente ... nuel J. Fernández ... traordinariamente ...

Gran MALETERIA FRANCESA
ANTIGUA CASA P. BATMALE, FUNDADA EL AÑO 1890
AVENIDA BRASIL 533, TELEFONO INGLES 1990
PRECIOS EXCEPCIONALES DE REALIZACION PARA TODO ESTE MES DE
Lindo surtido en Necessaires, Maletines, Bolsones y Carteras finas para señoras y
Baules, cajas mundo, maletas, maletines, sombrereras, etc.
se hace toda clase de trabajos finos.—Hechuras y composturas

VICTROLA VICTOR Modelo 210

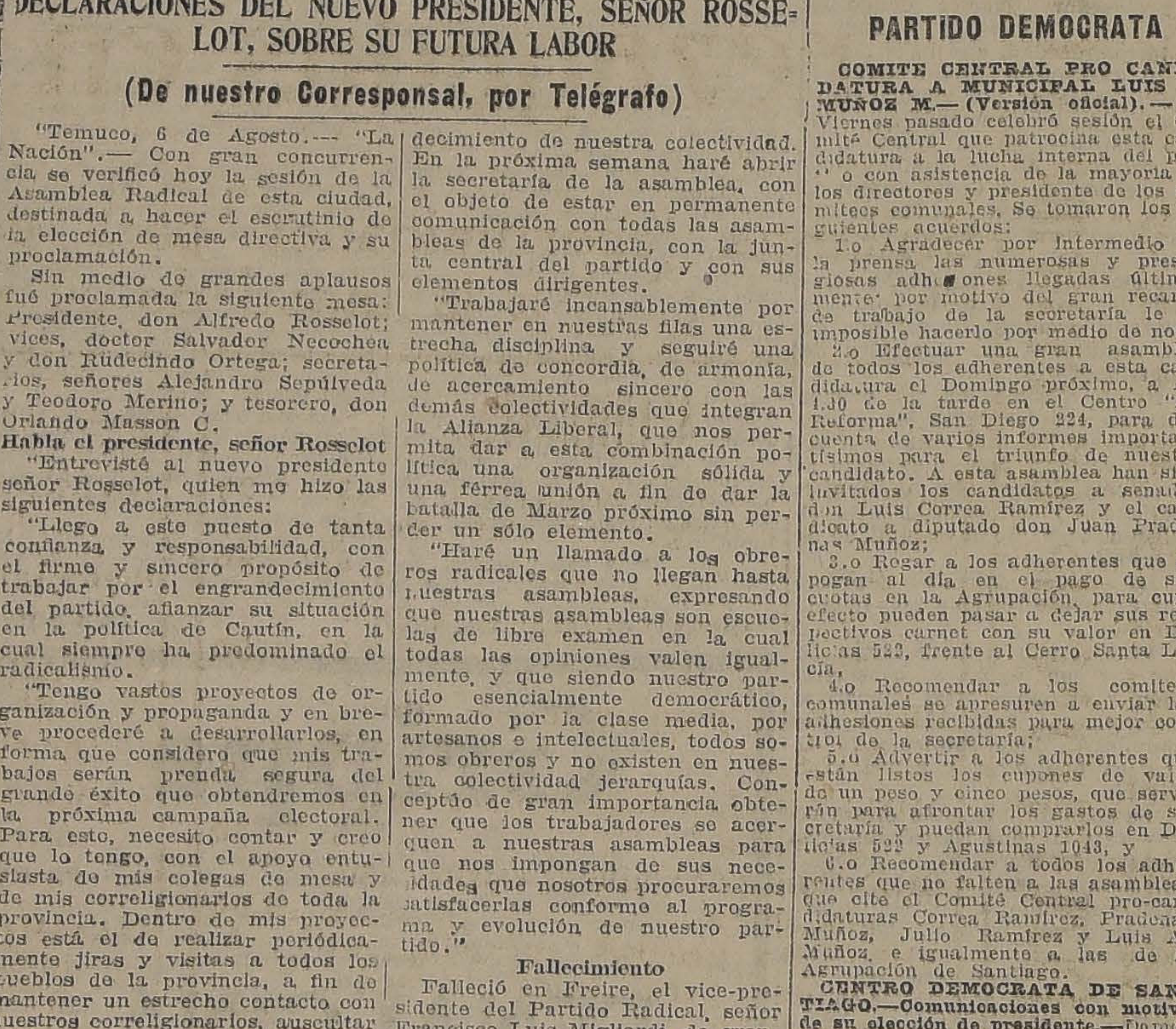

Victrola 210

Ultima creación de la VICTOR TALKING MACHINE Co.
RECIBIERON
GRIMM & KERN
Ahumada 99, esquina Moneda, frente a la Casa Muzard
Almacén de Pianos GROTRIAN STEINWEG, Autopianos EL MANUALO y DOLL.
Comerciantes VICTOR.
FACILIDADES PARA EL PAGO
GK

LABORATORIO CLINICO
— DEL —
Dr. Leonidas Corona T.
SANTIAGO
Delicias 858.—Teléfono 2483
Reacción Wasserman. Sección de Química. Sección de Bacteriología.
AUTOVACUNAS

Dispepsia, Digestiones d
Si Ud. sufre de esta molestia
Elixir CLORHIDROPEPSICO
Lo sanará como a tantos otros.
Exija nuestra antigua marca
LABORATORIO CHILE
SANTIAGO

SANTA INES (NOS)
No olvide Ud. que esta es la mejor época
plantar. Ordenes: a la Administración
Agencia General:
HUERFANOS 1157 — Casilla 1417

e Comité para hoy Martes, a y media P. M. en punto en Club Isaías González. Habiendo asuntos de importancia que urge resolver en esta sesión, se encarece la asistencia.

CENTRO GUERRILLEROS DE LA DEMOCRACIA.—De orden del presidente se ha citado a los miembros del directorio para mañana, a las 8 P. M. en el local Eleuterio Ramírez 127.

Se hace presente a los socios que desde el Miércoles próximo en adelante y en el mismo local de sesiones (Secretaría) se atenderá todos los días de 8 a 9.30 P. M. a los que deseen ponerse al día en sus cuotas que quieran firmar el nuevo libro de registros.

COMITE DE VECINOS DE LA 25 RURAL.—De orden del presidente se ha citado para hoy Martes, a las 8 P. M. a todos los vecinos que simpatizan con las candidaturas de don Nicasio Retamales y de don Bernardo Quiroga.

La reunión se efectuará en la calle Chorrillos N.o 382.

La reunión se realizará aunque llueva.

CONFEDERACION SOCIAL Y CULTURAL DEMOCRATA.— Circular a los Centros del país convocando a la Asamblea General del Domingo próximo:

"Santiago, 5 de Agosto de 1923.—Mi apreciado presidente: Como el Centro dignamente presidido por usted no ha comunicado aún la elección de sus nuevos delegados ante esta Confederación, nos es grato rogarle se sirva verificarlo cuanto antes, pues el Domingo 12 de Agosto en curso, a las 2.30 P. M., se celebrará la importante asamblea General a que se ha convocado en Recoleta 164, altos.

"Agradeciendo la atención con que usted acoja la presente comunicación, nos suscribimos como sus más atentos y seguros servidores.— **Serafín Soto.—Benjamín González Torres**, secretarios".

—A los Centros que no reciban citación directamente por carecer de sus direcciones postales, se les ruega considerarse invitados con la presente publicación. Tanto los Centros de Santiago y provincias deberán dirigir sus comunicaciones a la Secretaría, casilla 2183.

COMITE CENTRAL PRO - CANDIDATURA A MUNICIPAL EULOGIO MOLINA.—(Oficial).—En asamblea celebrada el Domingo último ante numerosos adherentes, se tomaron los siguientes acuerdos:

1. Mandar una nota de agradecimiento al comité que dirige los trabajos de esta candidatura en la 5.a Comuna, por sus numerosos adherentes aportados en favor del señor Molina, como también dejar constancia en acta de la propaganda y entusiasmo del correligionario Aníbal Allister de dicha Comuna.

2.o Nombrar una comisión para que se ponga de acuerdo con los dirigentes de las otras candidaturas, para ayudar en la mejor forma a la comisión nombrada por la Asamblea para la depuración de los registros del partido.

3. Activar los preparativos de la manifestación que darán próximamente los adherentes del señor Molina.

CENTRO FRANCISCO BILBAO. —Candidatura a municipal Romelio Román. — Presidido por don Jerardo Romo, se reunió antenoche, extraordinariamente, el Comité Central de esta candidatura. Se trató de la función de beneficio pro fondos sociales del Centro y que debía verificarse anoche en el Circo Strogman, y se acordó postergarla, en vista del mal estado del tiempo, para el Lunes 13 del presente, suspendiéndose nuevamente en caso de lluvia.

Se acordó recomendar especialmente a los socios y adherentes se pongan al día e nsus carnets de la Agrupación y para los efectos de darles facilidades pueden dejarlos en el local del Centro, con su respectivo importe, o en Zañartu 1072, casa del tesorero del Comité Central, don Juan Silva M.

COMITE CENTRAL PRO CANDIDATURAS A SENADOR LUIS CORREA RAMIREZ, DIPUTADO JUAN PRADENAS MUÑOZ Y MUNICIPALES LUIS A MUÑOZ M. Y JULIO E. RAMIREZ. — (Oficial).— Comité Central.—Habiendo un asunto importante que tratar se reunirá el Comité esta tarde, a las 6.30 de la tarde en el Centro "La Reforma", señores D. Silva, G. Baloffet, B. Díaz, B. 2.o Mandujano, L. Bize, F. Navarro, A. Franco Z., C. Carreño H., Sandoval, L. Mardones, L. Correa R., J. Pradenas M., J. E. Ramírez y L. A. Muñoz M.

Asamblea. — Mañana Miércoles, a las 9 de la noche se efectuará en el local de la Agrupación, salón de los altos, calle Las Rosas N.o 1049, la gran asamblea de todos los adherentes que ha citado este Comité con el objeto de oír los informes que darán los candidatos de sus jiras efectuadas últimamente y además se tratarán asuntos de suma importancia que es necesario que se impongan los adherentes.

4.a Comuna.—Este Comité se reunirá esta noche, a las 9 en el Centro Blanco Encalada, Av. B. Encalada esquina B. Guerrero, con el objeto de tomar acuerdos sobre la propaganda que debe efectuarse en esta Comuna, por lo que se recomienda la más puntual asistencia.

6.a Comuna.—El Jueves próximo se reunirá los adherentes de esta Comuna en casa del vice-presidente señor José A. Montenegro, calle Purísima 217, con el fin de entregar los bonos de propaganda que han llegado a este Comité.

7.a Comuna.—Con gran entusiasmo se está organizando por los adherentes de esta Comuna la gran asamblea que se verificará el Domingo próximo en el Teatro Avenida Matta 600, con asistencia de los candidatos y para ultimar los preparativos se cita al Comité a reunión para esta noche en el Centro "La Igualdad", calle Santa Rosa N.o 289, a las 8.30 P. M., recomendándose la asistencia a todos los directores para poder nombrar las comisiones respectivas.

8.a Comuna. —Reunido el Comité últimamente, acordó sesionar los días Domingos, a las 4 y Viernes a las 8.30 de la noche, en casa del presidente, calle Gálvez N.o 108 donde se encuentra abierto durante todo el día el registro de los adherentes y además se pueden adquirir los bonos de propaganda.

San Eugenio.—Cítase a los miembros que componen este Comité a una reunión para esta noche, a las 8.30, en el Centro Demócrata "El Mirador", con el objeto de continuar en la propaganda de estas candidaturas.

Quilicura. —El Comité nombrado últimamente se reunirá el Jueves próximo, a las 8.30 de la noche, en Altamirano N.o 29, con el objeto de intensificar los trabajos de propaganda en esta Comuna y demostrar el espíritu de lucha que les guía a los adherentes.

PARTIDO POPULAR

ASAMBLEA DEPARTAMENTAL. —(Oficial).—En la sesión celebrada el Viernes 3 del presente, entre otros acuerdos, se tomaron los siguientes:

1.o Enviar una nota a la Sociedad Periodística de Chile.

2.o Nombrar una comisión para que lleve a la Confederación Sindical una palabra de estímulo para los compañeros que allí luchan por tan nobles aspiraciones.

3.o Activar la propaganda en el sentido que los elementos obreros católicos, consecuentes con la doctrina popular, vengan a engrosar las filas de nuestra colectividad.

CENTRO DE LA JUVENTUD POPULAR. — Se ha citado al comité organizador a reunión paar hoy Martes a las 5 P. M., en Arturo Prat N.o 16.

PARTIDO LIBERAL - DEMOCRATICO UNIONISTA

CENTRO DE PROPAGANDA. — Anoche se constituyó la comisión nombrada para continuar recogiendo los sufragios para elegir mesa directiva de este Centro, bajo la presidencia del señor Osvaldo Rojas Arismendi, secretario el señor Carlos Alarcón de la Fuente y los vocales señores Antonio Maldonado, Guillermo Espejo Ravest y Cipriano Labarca Calvo.

Efectuado el escrutinio dió el siguiente resultado: presidente, señor Fernando Balmaceda; vicepresidentes, señores Osvaldo Rojas Arismendi y Ruperto Puga Fisher; secretario, señor Carlos Alarcón de la Fuente; prosecretario, señor Armando Bravo Valdivieso; tesorero, señor J. Nicanor Valdés B.; directores, señores Antonio Maldonado, Luis Vielma, David Gana Mandiola, Oscar Medina Mate de Lune, Carlos Valdivieso.

Se acordó sesionar el Jueves para hacer la proclamación de la mesa, a las 6.30.

CORRESPONDENCIA.

Al Margen de un Auto Reportaje

Señor Diputado

Don JOAQUIN TAGLE RUIZ

Pte.

He leído, señor, con el espíritu más tranquilo, la exposición que con carácter de reportaje, hace usted en "El Mercurio" de hoy, sobre las "Cooperativas de Policía". En su afanoso interés por producir el quebrantamiento del contrato de mis Almacenes Policiales, que cumplen correctamente, y llevado, como lo dice, de interés público, usted tal vez olvida para la justa apreciación del servicio a mi cargo, los derechos que asisten a las partes, en un contrato bilateral.

El objeto de las presentes líneas no es otro que decir, por mi parte, al público que se preocupa de estas cosas y que nos observa, ya que "El" que mira hacia las conciencias está encima de nosotros, que usted, en lo que expone, no dice la verdad, porque sus informaciones lo engañan.

Usted ha presentado, para impresionar, un detalle de precios de varios artículos de expendio en mis Almacenes, haciendo una comparación con los de las Cooperativas. Como ese detalle no es exacto, y como tal afirmación tiene su prueba inmediata, bastando sólo revisar las listas de precios, oficialmente comprobadas para el mes de Julio, listas que tengo a su entera disposición, no puedo, sin embargo, eludir la necesidad de una explicación, a saber:

Precio Almacén Pulpería	Precio Coope.	Precio Falso
Camisetas ordinarias de $ 5, 6 y 7 . . .	$ 5.50	$ 10.00
Calzoncillos de punto ordinarios, de $ 5, 6 y 7 . . .	5.50	7.00
Calzoncillos de franela, a $ 6.50 . .	5.50	7.00
Calzado para hombres, de $ 26 a 32	27.00	34.00
Parafina, litro 80 centavos; cajón $ 28	25.85	33.00

Para no extenderme mucho, he tomado pie de los principales artículos que usted ha precisado. Pero debo afirmar que las Cooperativas, al cobrar a sus clientes lo anotado en la libreta, recargan un mínimum de un 10 por ciento, lo que significa sobre los precios señalados para la Cooperativa que antecede, dan por resultado, los siguientes:

Camisetas ordinarias, $ 5.50, más 10 por ciento, igual a $ 6:10.

Calzoncillos ordinarias, $ 5.50, más 10 por ciento, igual a $ 6.10.

Calzado, $ 27.00, más 10 por ciento, $ 29.70.

Parafina, 25.65, más 10 por ciento, igual a $ 28.25.

Y así, etc., etc....

Ahora mis precios deben considerarse rebajados en un 3 por ciento.

Por otra parte, hay que considerar la calidad de las mercaderías, cuyo costo está en relación; así, por ejemplo, el calzado extra para oficiales, que vale hasta $ 36.00.

Usted, señor Diputado, dice que es inexacta la cantidad de doscientos cincuenta mil pesos que, más o menos, se me ha rebajado con el 3 por ciento de descuento en mis planillas. Quiero suponer una paralogización del señor Diputado, en este punto: yo no afirmo en mi exposición del 26 de Julio que se hayan repartido como socorro a las familias de los guardianes, la cantidad de doscientos cincuenta mil pesos; digo solamente, que por el capítulo del 3 por ciento se ha deducido esa suma. Descaría que se me probara lo contrario.

Debo rectificar al señor Diputado, en el punto de que no son veinte años durante los cuales se ha estado haciendo el descuento en las planillas; esto sólo se hace, en vista de mi ofrecimiento, desde el año 1912.

Otra rectificación: los señores escribientes a que se refiere, se les gratifica con veinte pesos mensuales en mercaderías, lo que estimo muy justo.

Respecto a los locales gratis, etc., sólo puedo contestar al señor Diputado en su elevado espíritu de fiscalización, que esto está compensado con la entrega de mercaderías alimenticias en ventas al fiado, sin recargar jamás intereses aunque los Presupuestos fiscales se encuentren atrasados dos o tres meses.

Espero, señor, que las rectificaciones precedentes le darán motivo para apreciar que los cálculos hechos por usted y expuestos en el reportaje a que aludo, no están encuadrados dentro de la realidad de los hechos.

Finalmente, debo declarar al señor Diputado, de que no me es posible seguirlo; estamos en planos diferentes. Mi conciencia nada me reprocha como un ideal de bienestar social, soy partidario de las Cooperativas, pero éstas exigen competente dirección y honradez acrisolada, para no caer en el peligro de que se beneficien los dirigentes en perjuicio de la colectividad.

No rehuyo la intervención de tan esclarecido servidor público, como es el señor Ismael Tocornal, que usted señala, y ante el cual me inclino respetuoso por su hombría de bien. — **Alberto Bacciarini.** —Santiago, Agosto 6 de 1923.

Acontecimiento Sensacional

Lo más sugestivo de esta gran venta será la LIQUIDACION de un enorme LOTE DE RETAZOS

GRAN VENTA DE

1.000,000.00

de pesos de Mercaderías rezagadas en Aduana

Brillantes oportunidades para comprar Mercaderías a la mitad de su precio

ALGODONES

TOCUYOS lisos, mt. a. . . . . $	0.90
GRAN lote de géneros para cortinas, mt. a. . . . . $	1.60
CEFIROS para camisas y delantales, mt. a. . . . . $	1.60
BRIN fino para trajes de niños, mt. a. . . . . $	2.40
MOLETONES finos, colores oscuros, mt. a. . . . . $	2.40
BRIN fino para niños, estilo casimir, mt. a. . . . . $	3.00
GENEROS gruesos en todos los colores, para trajes de señoras, mt. a. . . . . $	2.95
CEFIRO finísimo para camisas de caballeros, mt. a. . . . . . $	2.90
TOCUYO para sábanas, ancho: 1.50 mt., el mt. a. . . . . . $	2.90
CRETONAS para cortinas, en dibujos de alta fantasía, ancho: 1 mt., el mt. a. . . . . . . $	2.90
CRETONAS muy gruesas, dibujos muy bonitos, mt. a. . . . . $	3.80
1,000 DOCENAS de pañuelos para caballeros, doc. a. . . . . . $	8.50

LANAS

SARGAS pura lana, ancho: 1 mt., el mt. a. . . . . $	6.90
POPELINAS pura lana, ancho: 1.10 mt., en colores, mt. a. . $	9.95
GABARDINAS muy finas, ancho: 1.30 mt., en 80 colores de gran moda, mt. a. . . . . $	14.80
GAMUZAS francesas, ancho: 1.45 mt.; antes valían 25 pesos, ahora mt. a. . . . . $	13.80
CASIMIRES finos negro y azul; ancho: 1.40 mt., para señoras, mt. a. . . . . $	17.80
GABARDINAS impermeables para trajes y abrigos, en 20 colores, ancho: 1.50 mt., el mt. a. . . $	29.80

LIENZOS

LIENZO ancho, lavado, la pieza de 40 yds., a. . . . . $	50.00

LIENZOS finos a precios regalados.
BATITAS finas a precios regalados.

SEDAS

TAFETANES pura seda, ancho: 1 metro, el mt. a. . . . . $	18.80
CREP Georget, en 70 colores distintos, ancho: 1 mt., el mt. a $	18.80
NUEVAS partidas de espumilla fina, mt. a. . . . . $	19.80

Y muchos otros Artículos todo a Precios GANGA

Advertimos a los compradores que durante esta gran venta no mandaremos paquetes a domicilio

El Lote está compuesto de velos de hilo en colores lisos y de fantasía ancho 1 metro, retazos de 0.90 y 1 metro, a $ 1.20 cada retazo

Brines mercerizados finísimos, ancho 1 metro, retazos de 0.90 y 1 metro, a $ 1.90 cada retazo

ALMACENES DE LIQUIDACIONES

(SOCIEDAD ANONIMA)

CALLE ESTADO 135-137

Liquidadores de mercaderías rezagadas en Aduana y Fabricantes de Géneros

VIDA SOCIAL

RECEPCION.—Anoche se efectuó en casa de la señorita Rebeca Vial Prieto, una brillante recepción, a la cual asistieron numerosas y distinguidas familias de nuestra sociedad.

DE EUROPA. — Ha regresado de Europa, por la combinación transandina, el señor Elías Costandil Readi J., miembro prominente de la colectividad palestina-siria en Chile.

OPERACION. — Con toda felicidad fué operada de apendicitis en el Pensionado de San Vicente, la señorita Soledad Secul.

La atendieron la doctora señorita Juana Díaz Muñoz y los doctores señores Jirón y Daza.

MATRIMONIOS. — El Domingo último se efectuó privadamente en la casa de la novia, el matrimonio del señor Arturo Blanco Olaya con la señorita María Maldonado Cuevas. Puso las bendiciones el cura párroco de la Estampa, señor Germán Gamboa.

Los novios partieron a Concepción.

ENFERMOS. — Restablecido se encuentra don Daniel Joacham.

—Guarda cama, delicado de salud, don Arturo Phillips Sánchez.

CONSEJO NACIONAL DE MUJERES. — Hoy Martes, a las 5 P. M., clase de Francés, por Mme. Jeanne Ithurrralde.

—A mediados del presente mes se inaugurarán en este establecimiento las clases de Corte y de Sombreros, que dirigirán las señoritas Salinas y Montenegro, respectivamente, de 5 a 7 P. M.

La matrícula está abierta de 4 a 6 P. M., en Catedral 1575.

CENTRO FEMENINO DE ESTUDIOS. — El Sábado 11 dará esta institución una recepción en honor de Berta Singerman. Las personas que se interesen por asistir a esta recepción, pueden pasar de 11 a 12 M. a retirar sus entradas en Delicias 1136.

—Clase de hoy: Gramática, de 11 a 12; Pintura, de 11 a 12; Inglés, de 4 a 5.

Próximamente se abrirá un curso de Dibujo y Naturaleza muerta, por la señorita María Valencia.

Nuevamente empezará el curso de Sombreros, con una excelente profesora, la misma que hará el curso de Pantallas, señora Delfina Salinas de Zúñiga.

Sigue abierta la matrícula para todos los cursos.

EN SOCIEDAD.—

STA. LUZ VERGARA DONOSO

CLUB DE SEÑORAS. — "El alegre hostigador", por William Farnum, espléndida producción basada en una comedia que se representó un año entero en Estados Unidos, se exhibe hoy a las 6.15, en el cine del Club. William Farnum, el intrépido e inolvidable creador de un sinnúmero de películas, entre ellas "En alas de la mañana", que fué de un éxito enorme, trabaja en la cinta de esta tarde, donde lo acompaña un elenco de los mejores artistas americanos.

Teatro Guignol. — Con gusto ponemos en conocimiento del distinguido público, grande y chico, que el Domingo 12, a las 3, reanudará sus funciones el Teatro Guignol del Club de Señoras, y para las funciones que tendrán lugar los Domingos y días festivos en matinée, se han preparado nuevos y variados programas.

Cursos que funcionan en el Club. —El Club de Señoras, queriendo dar comodidad a las personas que deseen ingresar a los diferentes cursos que allí funcionan, publica la lista de ellos, pudiendo quienes quieran inscribirse, pasar a la Secretaría.

Declamación, señor A. Verbrugghen.

Piano, señor Paoli.

Canto, señor Giarda.

Labores, tejidos bordados, señorita C. Dalmau.

Inglés, señor E. Normann.

Francés, Mme. Villeneuve.

Próximamente se abrirá un curso de guitarra.

EN MEMORIA DEL R. P. CARCAVILLA S. J. — La Congregación del Sagrado Corazón de Jesús y del Apostolado de la Oración, de la Iglesia de San Ignacio, hará celebrar honras solemnes en dicha iglesia, mañana, a las 9, por el alma del R. P. Pedro Carcavilla S. J., Director de la mencionada Congregación, a la cual dedicó con desvelo y caridad ferviente todo su entusiasmo de apóstol.

Se invita a los asociados y también a los amigos del virtuoso jesuíta, a esta ceremonia.

MUSICA NACIONAL. — Hoy día de audición especial de música, en el Tea-Room de la Casa Gath y Chaves, la orquesta que dirige el maestro Armando Carvajal, ejecutará el siguiente programa de composiciones exclusivamente de autores nacionales:

Primera parte

1. Soro. — Danza fantástica.
2. Leng. — Lied número 1.
3. Rossel. — a) El reloj, Vals lento; b) My Girl, Fox-Trot.
4. María Luisa Sepúlveda. — Melodía popular.
5. Rengifo. — Sanglots, Valse Pathetique.
6. Pérez Freire. — Ay! Ay! Ay!...!

Segunda parte

1. Soro. — a) Danza d'Amore; b) Tempo di Gavota; c) Romanza sin palabras.
2. Bisquert. — Primavera Helénica. Dos tonadas: a) Tonada en Ré; b) Tonada en La.
4. Pereira. — Scherzetto.
5. Robert. — Payasos tristes, Fox-Trot.

IN - MEMORIAM. — Mañana Miércoles, aniversario de la muerte de la señora Delia Ramírez de Arrate, se dirá en la iglesia de la Asunción, a las 10.15, una Misa por el descanso de su alma.

—Hoy Martes 7 de Agosto, primer aniversario del fallecimiento de la señora Mariana Musso v. de Borrea, se oficiará una misa por el descanso de su alma en la iglesia de la Gratitud Nacional, a las 9 A. M.

Se invita a sus parientes y amigos.

DON ISMAEL
RES. — El
existir en C
miembro di
las más anti
milias de es
El señor M
de humanid
San Ignacio
guiendo desp
yes en la Uni
bir su título
Pero no pra
sino que, si
familia, dedi
y sacrificios
en que logró
heredada de
Fué miemb
Partido Libe
períodos co
cargo de Inte
que manifes
mo funciona
ca discutida.
Demasiado
aceptar en va
presentación
ofrecieron su
Intachable
hogar, logró
distinguida e
nobles virtud

VIAJEROS. —
regresado los D
Guillermo e Ism
te.

—El Capitán
Luis Dávila, re
no.

—A Valdivia
Jorge Schmidt.

—Don Julio M.
por el nocturno
ción.

Si su estómago anda mal,
hágalo andar bien con las infalibles
PILDORAS JAPONESAS
El Purgante vegetal
mas suave y eficaz

Para conservar un hermoso cutis
USE CREMA NAYADE
Pedirla en la CASA FRANCESA.

BLENORRAGIA
FLORES BLANCAS
y demás afecciones se curan con Inyecciones Excelsior.

TEATRO MUNICIPAL
HOY: a las 6 P. M. 5.o Concierto del CUARTETO DE LONDRES
El clamoroso éxito artístico del día:
PROGRAMA:
1 Cuarteto en La Menor op. 29 de SCHUBERT
2 Cuarteto "La Ronda de las HADAS", op. 23
3 Cuarteto en Do Mayor op. 59 n, o 3
El Jueves, a las 6: 6.o Concierto: Programa con música de Beethoven Scontrino y Ravel.

PIELES
POR CAMBIO DE CASA
HOY MARTES, MIERCOLES Y JUEVES
Tres días de extraordinaria realización de un saldo de pieles finas a precios regalados, precios nunca vistos en Chile
Hay paltocitos cortos de topo y de nutria fina, capas de ecungs de Canadá, colinsky, topo, nutria, opossum skungs, etc., y un saldo de echarpes de distintas clases. Rogamos al distinguido público que pase a visitarnos, y así se convencerá de la verdadera gran baratura que ofrece la fábrica de pieles.
SAN ISIDRO 127
CASA PARTICULAR

LEASE AVISO DE LA
GRAN LIQUIDACION
Medias y Calcetines de la Casa FACUSE Hnos., en la PAGINA 15

Agua purgante mineral. Tratamiento de la Grippe
SALFEN
Pídalas en todas las Boticas.
LABORATORIO CHILE, SANTIAGO

MAISON D'ANGELO
EXPOSICION DE SOMBREROS, MODELOS RECIEN LLEGADOS. — CONFECCIONAMOS COMO LOS IMPORTADOS.
TRAJES, VESTIDOS, ABRIGOS, SOMBREROS, ETC. — MOLDES INCOMPARABLES, para señoras, señoritas, niños.
Visítenos y se convencerá:
DELICIAS 2184 :-: Portal Granello

ESPECIFICO BENGURIA
Este tónico completamente vegetal, célebre por sus bondades verdaderamente maravillosas, que detiene en sus primeras aplicaciones la caída del CABELLO, CALVICIE, CASPA, SEBORREA, TIÑE, Y CURA LAS CANAS RADICALMENTE SIN EL USO DE TINTURAS.
BENGURIA
Sólo se vende en MONEDA 875 de 9 a 12, y de 2 a 7 P. M.
Dr. RAFAEL BENGURIA B.
CASILLA 2426.— TELEFONO 882

CONTRA LA TOS REBELDE
GUAYACOLINA
Exíjala en todas las Boticas
LABORATORIO CHILE - SANTIAGO

Gran Hotel y Restaurant
BUENOS AIRES
ALMUERZO O COMIDA, CON VINO, $ 2.50
ORQUESTA PERMANENTE
110 departamentos, cómodamente instalados.
Comedores reservados, entradas independiente.
BAR-HOTEL-RESTAURANT. — COMEDORES RESERVADOS.—
DELICIAS 2919. — DELICIAS 2921. — DELICIAS 2923.—
DELICIAS 2925

Gran Peletería "El Tigre"
ESTADO 278 = Casi esq. Gath y Chaves = ESTADO 278
Lo mas Colosal del Año 1923
Hoy y Mañana
ULTIMOS DIAS Y ULTIMAS REBAJAS ANTES DEL REMATE
VERDADERA REALIZACION
Todas las pieles están marcadas con su precio fijo a la vista, para que el público vea por sus propios ojos, esta verdadera realización.
1.er LOTE: Zorros, estolas, cueros, manchones en todos colores. antes de $ 20 y 25, hoy a ... ... $ 7.00
2.o LOTE: Cuellos, zorros, manchones en todos tamaños y colores, antes a $ 35 y 40, hoy a ... ... $ 16.00
3.o LOTE: Echarpes, zorros y cuellos de Tibet y un gran surtido de manchones finos, antes a $ 55 y 60, hoy a $ 36.00
4.o LOTE: Capas, echarpes y zorros, en las clases de Nutria, alaska, tasmania, tibet en todos colores, antes a $ 150, hoy a ... ... $ 95.00
5.o LOTE: Zorros talmas, echarpes, capas en petit gris Filipina, topelín, nutria de Australia y otras clases más, antes $ 200, hoy a ... ... $ 150.00
6.o LOTE: Capas Echarpes, talmas en topo legítimo, en Marta nutria de Australia y otras pieles finas, antes $ 450, hoy a ... ... $ 310.00
7.o LOTE: Echarpes de Skungs, capas grandes de nutria y topo y varias clases de otras pieles muy finas, antes valían $ 700, hoy a ... ... $ 490.00
ADEMAS HAY 100 REGIOS MODELOS DE $ 1,000 a $ 5,000, REBAJADOS EN UN 50 o/o
UNICOS FABRICANTES E IMPORTADORES ESPAÑOLES EN CHILE

COMPRO
ventiladores eléctricos: Teatro Franklin
San Diego 2015

Mueblería
"COLON"
66-BANDERA-66

Contra Grippe
Tos, dolor de garganta neuralgia, resfrío, está indicado el poderoso remedio.
MUSTEROLE
WILL NOT BLISTER
De venta en las
BUENAS BOTICAS

Jabon Balsámico
es el mejor

MUEBLES
de todos estilos, a precios bajísimos, vende
"LA UNIVERSAL"
Catedral 1131
FRENTE AL CONGRESO
Damos facilidades en el pago. Entrega inmediata.

Muebles de Mimbre
OCASION.— Regios amoblados estilo "Morris", valor $ 320; hoy rebajados a $ 195; amoblados estilo "Mission" valor $ 390, hoy se realizan a $ 250; amoblados estilo inglés valor $ 190, hoy rebajados a $ 120. Hay también lindos amoblados a $ 39, $ 69 y $ 105.
GRAN FABRICA INGLESA
San Isidro 261

MUY BARATO

Y PERFECTO
Este CORSE es la mejor forma moderna y de bajo precio. Pídase en
"LA FLOR DEL DIA"
También, CALZADO FINO en liquidación, para señoras.

Llegar
grandes,
de .primav
casimires y
ros para
ros, señoras
ños.
Comprando
esta casa
favorecedore
tirán elegan
a precios mu
tativos.
No dejen
tar la gran

Emilio
Delporte y C
BANDERA E
ROSAS

CASA CASTAGNOLI
SAN ANTONIO 499, ESQUINA MONJITAS
PRIMAVERA - VERANO
GRAN EXPOSICION
Flores
Adornos
Fantasías
Plumas
Ultimas Novedades Recién Recibidas
Precio Especial para Modistas

Señora:

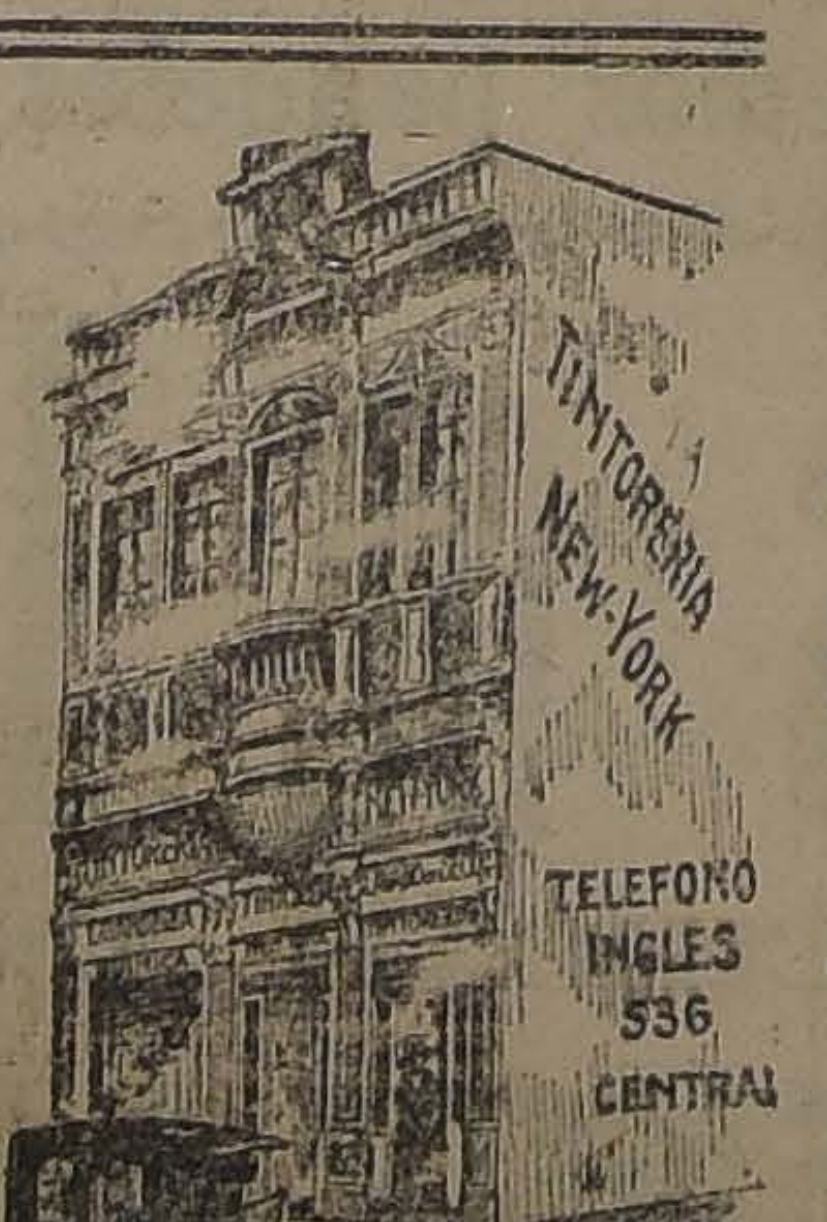

MUY IMPORTANTE
La Tintorería y Lavandería Química New-York, para resguardar los intereses de su distinguida clientela, expone lo siguiente:
En vista de la falta de iniciativa propia de algunos comerciantes, y pretensiones demasiado altas, queriendo imitarnos copiando nuestros avisos, para hacer creer al público lo que no son capaces de hacer, ya que nuestro trabajo está demás reconocido como inmejorable, advertimos que:
Esta importante Casa NO TIENE SUCURSAL; QUE debido a que es bastante conocida, como honrada y seria, NO TIENE OTRO NOMBRE; QUE está en la tercera cuadra (NO ANTES); QUE ES FABRICA (NO SUCURSAL) y que para convencerse de la VERDAD de lo que exponemos, BASTA VER el aviso NUESTRO EN "LA NACION" de ayer, y COMPARARLO con otros del mismo diario, sirviéndoles como modelo nuestro aviso publicado en "La Nación" del Domingo último.
NEW-YORK
TINTORERIA Y LAVANDERIA QUIMICA, SAN FRANCISCO 223, 225, 227, 229, tercera cuadra. Teléfono Inglés 536, Central
Teñidos de negro a cualquier color claro. Lutos sólidos en cuatro horas.
IMPORTANTE: Vea cualquiera de nuestras cuatro vidrieras, y se convencerá de lo que podemos hacer.
NO EXHIBIMOS TRABAJOS IMPOSIBLES

ESTADO 270 -LA MEDIAS IDEAL-
ENTRE AGUSTINAS Y HUERFANOS
Sigue nuestra gran liquidación en
de seda en todos los colores de modas,
tidas sin falla y con costura
MEDIAS de seda muy durable con costura rebajada por pocos días ... ...
MEDIAS de seda en 30 distintos colores, por cuenta de fábrica se realiza, el par, a ... ...
MEDIAS de seda con diminición y costura verdadera
MEDIAS de seda muy rica clase en color negro rebajadas a ... ...
MEMDIAS Muselina muy fina rebajadas ... ...
MEDIAS toda de seda, antes $ 18.50, ahora ...
MEDIAS de seda muy flexible, antes $ 22.00, ahora
MEDIAS de seda muy buena clase con doble refuerzo rebajada, a ... ...
HERMOSO SURTIDO EN TEJIDOS DE LANA A PRECIOS SUMAMENTE BAJOS
CHOMBAS de pura lana para señoras rebajadas por fin de estación ... ...
CHOMBAS de pura lana para niñitas en lindos colores
PALETOES de lana para señoras, desde ... ...
TRAJES para niñitas y niños en pura lana en distintos colores ... ...
CAMISETAS de pura lana para señora, clase extra, a
NOTA: Liquidamos un saldo de medias de seda blancas garantidas, antes $ 33.00, ahora $ 23.00 el par
Estado 270 -LA MEDIAS IDEAL- Estado
ENTRE AGUSTINAS Y HUERFANOS

CORSES Y FAJAS NIRVANA
LOS MAS BELLOS Y MAS NUEVOS MODELOS
A precios fuera de toda competencia. —Especialidad sobre medida
Llegaron nuevas telas. — Probador con calefacción
ANA VENTOSA — ROSAS 1085, casi esquina de BANDERA

PIELES

DOS DIAS: 8 y 9

Solamente gran realización de todas las existencias de una casa muy conocida, a mitad del costo, por ausentarse del país.

Hay pieles muy finas, confeccionadas y sin confeccionar, y muchos retazos de seda lisa y fantasía.

HOTEL SAVOY

SALON 20

Miércoles y Jueves solamente, de 10 a 12 y de 2 a 6.

HOMENAJE AL SEÑOR GUILLERMO SUBERCASEAUX

EN EL TEATRO MUNICIPAL, EL VIERNES PROXIMO

La Extensión Universitaria de la Asociación de Educación Nacional ha preparado una solemne velada en homenaje a este servidor público por su labor en bien del país y de la producción nacional.

El señor Francisco Rojas Huneeus disertará sobre la organización del comercio y producción de frutas en California, ilustrando con proyecciones luminosas sus conferencias.

La velada será ofrecida por el director de la mencionada institución, señor Manuel Rivas Vicuña.

La extensión artística estará a cargo de la señora Berta Singermann y de la señorita Marta Balmaceda, distinguida discípula de la señora Adelina Padovani de Farren.

La velada tendrá lugar en el Teatro Municipal el Viernes próximo, a las 9 P. M., y será como todas las organizadas por la Extensión Universitaria, enteramente gratuita.

Mañana informaremos sobre el reparto de las entradas entre las instituciones y personas interesadas en asistir a esta fiesta cultural y de homenaje.

Teatro Municipal

ULTIMAS AUDICIONES

MAÑANA MIERCOLES, A LAS 6 DE LA TARDE

Berta Singerman

TINTORERIA SUIZA

TALLERES: DOMINICA 404

Sucursal: Agustinas 815, al llegar a San Antonio

Se tiñe y limpia toda clase de ropa, por muy delicada que sea. ESPECIALIDAD EN LUTOS, ENTREGABLES EN 24 HORAS. Se atienden órdenes de provincias.

CASILLA 1884. — TELEFONO 2717 - 2718

Señores Agricultores y Hacendados

ILUMINEN LAS CASAS Y BODEGAS DE SU FUNDO CON LUZ ELECTRICA USANDO PARA ELLO EL RENOMBRADO EQUIPO "MATTEWS" UNICO QUE REUNE LA COMODIDAD CON LA ECONOMIA HACIENDO A LA VEZ AGRADABLE SU ESTADO EN EL CAMPO

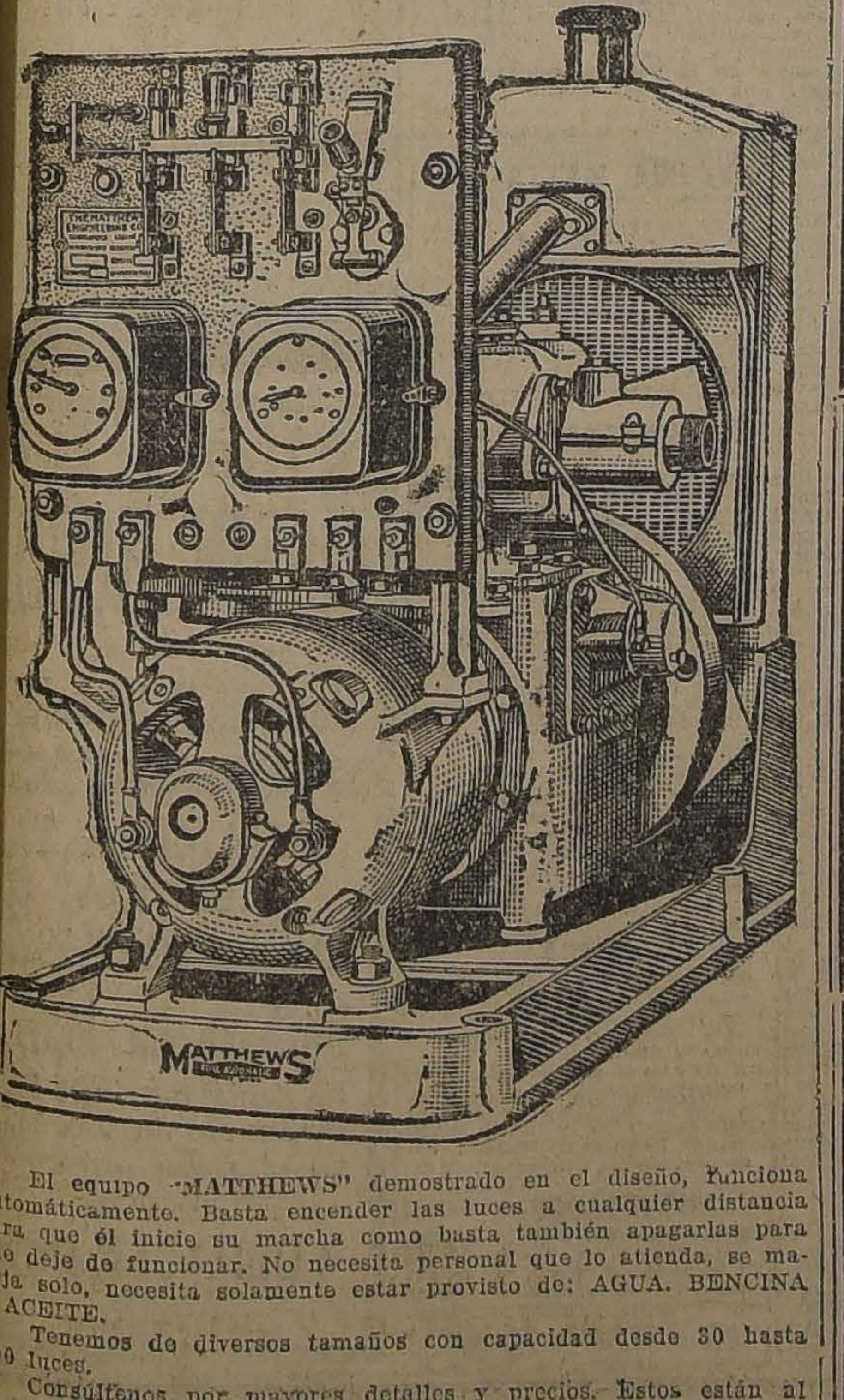

El equipo "MATTHEWS" demostrado en el diseño, funciona automáticamente. Basta encender las luces a cualquier distancia para que él inicie su marcha como basta también apagarlas para que deje de funcionar. No necesita personal que lo atienda, se maneja solo, necesita solamente estar provisto de: AGUA. BENCINA y ACEITE.

Tenemos de diversos tamaños con capacidad desde 30 hasta 500 luces.

Consúltenos por mayores detalles y precios. Estos están al alcance de todos los bolsillos.

INTERNATIONAL MACHINERY COMPANY

MORANDE 520-514 — TELEFONOS 1191-1193 — CASILLA 107 D.

FIGURIN DEL DIA.—

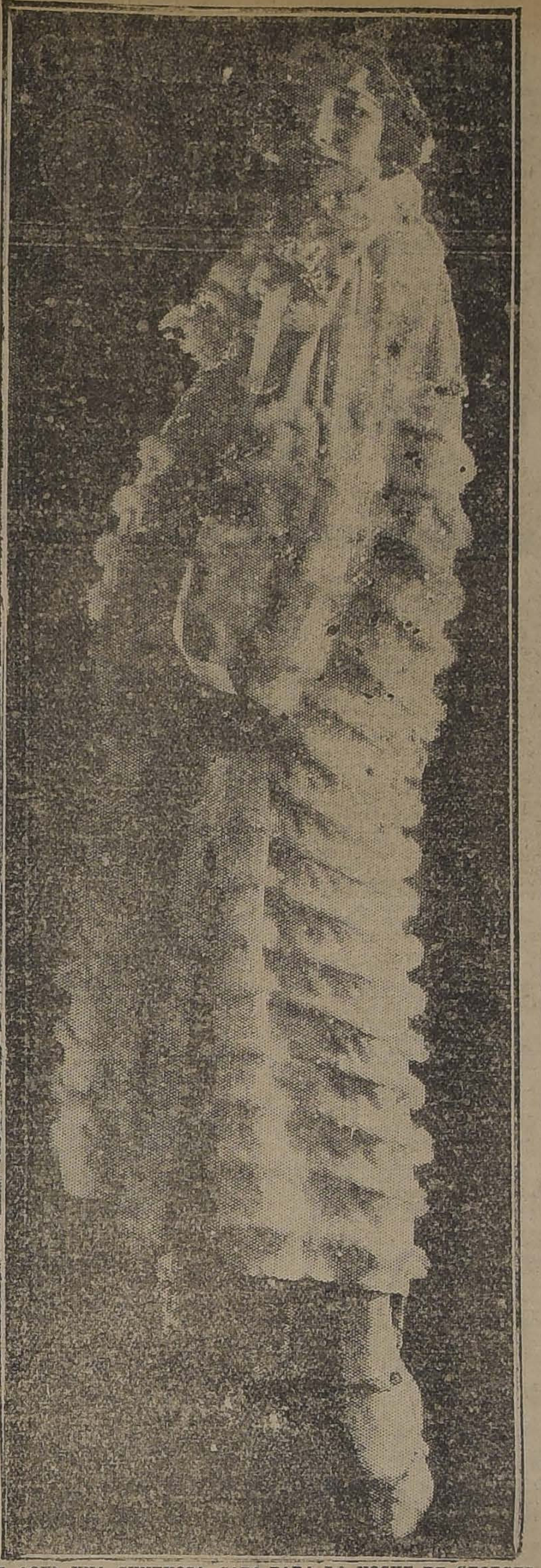

HE AQUI UNA SUNTUOSA CAPA PARA LA NOCHE DE GEORGETTE BLANCO Y CREPE, ADORNADA CON PLUMILLAS DE MARABOUT

VITAMINA LORENZINI

La Vitamina son sustancias fermentos, descubiertos por Funk, aislado y estabilizado de su acción terapéutica, por el Doctor Lorenzini.

La acción de esta Vitamina es EUTONICA, EUTROFICA, EUBOLICA (su acción es sobre el desarrollo de los organismos).

La acción EUTONICA se explica sobre los órganos nerviosos y sobre los elementos musculares.

La acción EUTROFICA, sobre la nutrición íntima que viene regulada en (sinergia) sin esfuerzo, con las secreciones internas.

La acción EUBOLICA, es una propiedad especial de la Vitamina Lorenzini, que regula y excita el crecimiento de los organismos.

INDICACIONES:

Neurastenia. Enfermedades de la nutrición (gota, obesidad, uricemia); debilidad consecutiva de infección; distrofia o el desarrollo irregular, Atrofiamiento de la Infancia-Raquitismo.

DOSIS COTIDIANAS:

VIA HIPODERMICA: Una inyección al día (inyección sin dolor).

VIA GASTRICA: De dos a cuatro cucharaditas al día.

IMPORTANTE:

La Vitamina son sustancias con acción plenamente demostrada. Los médicos no deben usar la Vitamina, que no sea sometida a una inspección fisiológica constante sobre los animales.

La Vitamina Lorenzini es la sola Vitamina sometida a inspección fisiológica por cada una de las preparaciones, en la Sección de Biochímica experimental del Instituto Biochímico Italiano, dirigido por el Doctor Gânassini, Profesor de Química Fisiológica en la Universidad de Pavía y del Doctor F. Mancini, Profesor de Medicina Interna en la Universidad de Roma y Médico de los Hospitales.

En la Droguería y Botica Petrizzio, Estado 93-95, al llegar a Moneda, y en toda Botica

A—9

DOLL AUTOPIANOS

Tenemos por llegar
:: unos pocos ::
MODELOS
Así que rogamos a
los interesados pasen
:: a hacerlos reservar ::

GRIMM & KERN

:: Unicos Agentes de los ::
GROTRIAN STEINWEG
AHUMADA 99 esquina MONEDA

HOY - APROVECHE UD. - HOY

EN

AHUMADA 274

CASA Mc. ROSTIE

Entre Agustinas y Huérfanos

Insuperables Ocasiones

Medias de Seda

MEDIAS.— De seda con costura y talón muy reforzado, todos colores, PAR	$ 6.90
MEDIAS.— De seda con costura y talón de mucho refuerzo, calidad superior, todos colores, PAR	$ 7.90
MEDIAS.— De seda en finísima calidad, con costura y en 20 colores, PAR	$ 10.90
MEDIAS.— De pura seda, de la mejor calidad y en todos colores. Gran RECLAME, antes $ 45 PAR, ahora, PAR	$ 29.90
GUANTES MOSQUETEROS.— De pura seda y en todos colores, muy fina calidad, PAR	$ 17.50
SEDA.— Para tejer, acabamos de recibir un completo surtido en colores. Gramo	$ 0.12

Medias de Hilo

MEDIAS.— De 1/2 hilo, con costura, PAR	$ 3.5
MEDIAS.— De 1/2 hilo, mejor calidad, con costura y en todos colores, PAR	$ 3.90
MEDIAS.— De 1/2 hilo, con costura y en todos colores, PAR	$ 4.90
MEDIAS.— De puro hilo finísima calidad, con costura y todos colores, PAR	$ 8.90
MEDIAS.— De hilo con flecha, calada, todos colores, PAR .	$ 6.90

Guantes Mosqueteros

Imitación Gamuza, todos colores, PAR	$ 12.90
PAÑUELOS.— De hilo fantasía, gran variedad de colores, de alta novedad, hilo	$ 12.90
seda	$ 17.50

LAS NOVEDADES INGLESAS

DESPEDIDA DE SOLTERO. — El Domingo 12 de los corrientes se ofrecerá una comida al señor Santiago Larraín Tejada, con motivo de su próximo matrimonio.

Las adhesiones se reciben diariamente en el Club Conservador Domingo Fernández Concha.

EN LA LIGA DE DAMAS CHILENAS. — El Directorio de la Liga de Damas Chilenas, tiene el agrado de invitar a todas las sociedades femeninas a la interesante conferencia que sobre "La más urgente necesidad de la época contemporánea", dictará en el salón de la Liga, Santo Domingo 1274, el Viernes 10 del corriente, a las 5.30 P. M., el Iltmo. señor Obispo de Dodona, Monseñor Rafael Edwards.

El talento y versación del distinguido conferencista, dará gran interés a su palabra.

La parte musical estará a cargo de la eximia pianista señorita Elba Fuentes.

ASOCIACION CATOLICA DE LA JUVENTUD FEMENINA. — **Sesión celebrada por los Directorios el 4 de Agosto de 1923.** — Se encontraban representados los Centros de San Miguel, Asunción, Santa Teresa, Capuchinos, Santa Ana, San Rafael, Sagrado Corazón, Estampa, San Saturnino, Gratitud Nacional, Epifanía, Viñita, Sagrario, San Lázaro, Andacollo, San Isidro, Santa Sofía, San Francisco Solano, Las Agustinas y Nuestra Señora del Carmen.

Entre otros, se tomaron los siguientes acuerdos:

1.o Asistir al segundo retiro mensual que dará el Iltmo. señor Obispo don Rafael Edwards, el Miércoles 8 del presente mes, de 2 a 6 P. M., en la Casa de Ejercicios de San José, Moneda 1779, debiendo contribuír cada socia con la módica suma de 50 centavos;

2.o Fundar en todos los Centros las Congregaciones Marianas, a fin de efectuar la consagración de las jóvenes a la Santísima Virgen el 8 de Setiembre próximo, en la Iglesia de las Agustinas;

3.o Celebrar la asamblea de Agosto, el 29 del corriente; y

4.o Llevar a efecto la visita del nuevo Directorio de Santiago a los diversos Centros.

—Se invita a las asociadas al segundo retiro mensual que dará el Iltmo. señor Obispo don Rafael Edwards, mañana Miércoles 8, de 2 a 6 P. M., en la Casa de Ejercicios de San José, Moneda 1779.

Se ruega a las Presidentas inviten a las socias de sus respectivos Centros, advirtiéndoles que cada una debe contribuír con la módica suma de 50 centavos.

JABON
BORAXOL
SIN RIVAL

PASTILLAS DE
FORMAMINT
EL MEJOR PREVENTIVO CONTRA LA
GRIPPE

MUEBLES

De comedor, dormitorio, escritorio

A precios sumamente bajos, con grandes facilidades en el pago, vende:

La San Antonio
Moneda 952
FRENTE CASA MUZARD

Victor
LA VOZ DEL AMO

"Discos Victor"

Acabamos de recibir una nueva partida:

DISCOS de Caruso, Titta Ruffo, Melba, Tetrazzini, Galli-Curci, Mc-Cormack, Galvany, Patti.

DISCOS de violín y piano, Orquestas, bandas etc., etc.

Continúa la gran realización:

SELLO NEGRO DOBLES
$ 12.-
SELLO ROJO DESDE
$ 16.-

OSCAR SPOERER & Cia.
BANDERA 24 — Cas. 7560

SPLENDID - HOY 6.30 y 10.30

DIRECCION MAX GLÜCKSMANN
HUERFANOS 1048. — TELEFONO 2815

DIA DE MODA

HOY 5.15 y 9.30. "¿QUE HACE SU MARIDO?", por DOUGLAS MAC LEAN

Grandioso Estreno "METRO CLASSICS-1923". — El hermoso drama pasional de escenas de la vida aristocrática inglesa

LA ESPERANZA

Por JACK MULHALL y MARGARITA DE LA MOTTE

Los castillos de los Lords.— Gran partida de Polo.—La erupción de un volcán.— Los misterios de la India

VIERNES
Reaparición de la
Elaine Hammers
—EN—
Loca Juve

TEATROS—MUSICA—CINES

MUNICIPAL

STA TARDE, A LAS 6, 5.o CONCIERTO DEL CUARTETO DE LONDRES, EL CLAMOROSO EXITO ARTISTICO DEL DIA

Esta tarde, a las 6, los eminentes instrumentistas que componen l famoso Cuarteto de Londres darán el 5.o concierto con el siguiente programa:

Primera Parte:

Schubert.—Cuarteto en La Menor, p. 29.

a) Allegro ma non troppo:

Es un "lied" con suavidad y romanticismo melódico, cantado casi empre por el violín primero. Entadora la transición del primer ma a la modalidad mayor y la deciosa coda con que termina el prier tiempo.

b) Andante:

El tema del andante, caso frecuen en Schubert, es reproducción de ro, empleado en uno de los númes de Rosamunda (estrenada en 823). Todo él se mueve en esa nta de melancólica intimidad, tan racterística de este cuarteto.

c) Menuetto-Allegretto.

El menuetto es una joya. Origil, encantador, romántico, de exisita suavidad, como un sueño.

d) Allegro Moderato:

Las melodías de este final son ngaras; menos íntimo y sugestio que los tiempos anteriores, es cuoso por su forma y por su amente.

Segunda Parte:

H. Waldo Warner.—"La Ronda de s Hadas". (op. 23):

Mr. A. Waldo Warner, el viola el "cuarteto de cuerdas de Lonres", es un distinguido composir, como lo acredita la "suite" de adas que se toca en este concier. Dicha suite, titulada "La Ronda las Hadas" (The Pixy Ring), mprende los cinco siguientes tiemos:

a) **Rayos de Luna** (Andantino):

En el campo de las hadas hay ras de luna y sombras. Al sonar la edia noche las hadas se despiern.

b) **Hongo** (Moderato e grotesco):

Entre los hongos y las cigarras parecen gnomitos de tipos extraños, acompañándoles los turones.

c) **Campanitas Tañedoras** (Andanma non troppo):

Tañen las campanitas y su voz es rastrada por el viento. La luciérnaga enciende su lamparilla y la ariposa nocturna se reune con sus mpañeras.

d) **Victima de las Hadas** (Andancon moto):

Un sér humano canta su canción dilecta. Los pigmeos rebosan de egría. Un sér humano se asusta su canción brota torpemente, porle las hadas lo hacen su víctima.

e) **La Danza de las Hadas** (Allemolto vivace):

Las hadas celebran su fiesta. Asónanse a su baile gnomos y duenas.

Tercera Parte:

Beethoven.—Cuarteto en Do Mayor .o 3 (op. 59):

a) Introduzione: Andante con mo.—Allegro vivace.

b) Andante con moto quasi alleretto.

c) Menuetto: grazioso.

d) Allegro molto.

—Para el Jueves en la tarde y para el Sábado, se anuncian dos interesantísimos conciertos.

BERTA SINGERMAN

Mañana, a las 6, dará Berta Singerman su penúltimo recital con un lecto programa.

La aplaudida artista de la declaación, como el año pasado, ha terinado por llenar completamente sala. Como se trata de las últimas diciones, es de esperar que se ven muy concurridas.

UNION CENTRAL

COMPAÑIA DE OPERETAS SOLER-VELA.—Esta compañía que rige nuestro conocido director de cena don Pedro Maresca, hará su aparición mañana en vermouth a s 6 en punto, después de dos días descanso motivado por el mal empo.

Para esta función se anuncia el but de la simpática tiple Dorita orét, que tantos éxitos alcanzó en temporada pasada con la compaa Soria y cuya actuación en las blas nuestro público premió con s más justicieras demostraciones simpatía por la forma correcta n que siempre trabajó en los prinpales papeles, como intérprete de s diferentes operetas en que toó parte.

La obra de debut de Dorita Lloserá la graciosa opereta "La duesa del Bal Tabarín", en la cual ndrá a su cargo el papel de Eddy.

COMEDIA

Hoy, en las dos funciones, vermouth y noche, estrenará el tango Bésame, bésame!" que para la arta que actúa con gran éxito artico en este teatro, han escrito s señores Lozano y maestro Tons. Se trata de una canción almente sugestiva y pasional, que dudamos agradará al público. r otra parte, los demás números e forman el programa que prenta Luisa Salas, son de gran intes; entre ellos se destacan los céres "Sevillanas", de Albéniz; y i Copla".

Siguen siendo aplaudidos los artas Willis y Escobar en el Cuarto Colombiano; y el ventrílocuo lleno Navarro, que con sus chiss y ocurrencias, hace reír de bues ganas al público.

—Mañana celebrará su beneficio y núltima función Luisa Salas.

RECABARREN-BÜHRLE

La Compañía que debuta el Viers, y que acaba de constituirse espués de un buen espíritu de secón, está llamada a imponerse rque va a hacer arte. Los elemens con que cuenta responden todos un detenido estudio, especialmenlas primeras figuras. Y con este tecedente, que ha trascendido al blico en forma elocuente, es muy tural el que todos los que conocemos íntimamente el teatro criollo optimistas, ya que hay mucha buena base para que una temporada se afiance y se prolongue con éxito y sea sostenida por nuestro público con muy buena intención.

El elenco ya es conocido de nuestros lectores. El repertorio, que es lo mejor que hay del teatro chileno moderno, cuenta con obras de mucho aliento, ya en lo cómico como en lo serio. Así, tenemos varias obras hechas expresamente para Bührle y Elena Puelma; estrenos de Edwards, Carlos Acuña, el Capitán Berguño, la autorización de Armando Moock para dar sus mejores obras y muchas atracciones más de las que hablaremos oportunamente.

SANTIAGO

Hoy se dará en la vermouth social de este teatro, una de las mejores comedias que han dado al teatro castellano, los célebres hermanos Alvarez Quintero, "Las vueltas que da el mundo", título de la comedia a que nos referimos y que es de una fina moraleja, tan sabiamente concebida que merece el nombre de obra perfecta. La Compañía Serrador-Marí la representa admirablemente, sobresaliendo en la misma la señora Marí y Nora Serrador.

En función nocturna, 28.a representación de la comedia que más éxito ha obtenido en la presente temporada "La Casa de Salud".

—Mañana, estreno por esta compañía de la comedia en 3 actos, original de Antonio Paso y J. Sánchez Gerona, "¡¡Tío de mi vida!!". Pronto, un estreno de mucha importancia, original de J. Andrés de Prada, titulada "Toda una mujer".

EXTRAORDINARIO BAILE EN EL AMERICAN CINEMA

Se nota gran entusiasmo por asistir al extraordinario baile que se efectuará el próximo Sábado 11 del presente, a las 10 P. M., para el cual este día el local se arreglará extraordinariamente con plantas, guirnaldas de flores y luces de colores al estilo de las grandes reuniones estudiantiles norteamericanas.

El Centro Estudiantes de Ñuble, organizador de esta gran reunión, ha puesto todo su empeño por que este baile resulte todo un éxito y constituya toda una novedad.

El Directorio ha cedido el 40 o|o del producto de esta reunión a la Sociedad "Las Crèches".

PROGRAMAS DE HOY

TEATROS

MUNICIPAL.—A las 6: audición del Cuarteto de Londres.

SANTIAGO.—Compañía Serrador-Marí.—Vermouth: "Las vueltas que da el mundo". Noche: "La Casa de Salud".

COMEDIA.—Cuadro de variedades encabezado por Luisa Salas. Funciones tarde y noche.

UNION CENTRAL.—Compañía de operetas Soler-Vela.

:—: MUSICA :—:

UNA PIANISTA CHILENA QUE SE DISTINGUE EN ALEMANIA

Por informaciones particulares que hemos recibido de Berlín nos hemos impuesto con especial agrado del éxito obtenido por nuestra compatriota Australia Tonel en un concierto que se efectuó en la Beethoven Saal. Esta audición tenía por objeto presentar los siete mejos alumnos del Stern'sches Konservatorium der Musik de Berlín y entre ellos figuraba como único americano la señorita Australia Tonel, que ejecutó la "Leyenda de San Francisco caminando sobre las olas" de Listz. Fué muy aplaudida, y llamada a escena tres veces por el público, después de su número.

Nuestra compatriota se tituló en el Conservatorio Nacional de Música casi en el mismo tiempo que Rosita Renard y otras que han logrado destacarse. Ella más modesta que las otras vivió mucho tiempo en silencio entre nosotros, a pesar de tener condiciones sobradas para surgir en cualquier parte. Y he aquí que, cuando menos lo imaginábamos, aparece en Alemania después de quién sabe cuántos sacrificios y cosechando triunfos para el arte nacional. Esta noticia será recibida con gran satisfacción por todos los aficionados a la música, por la Dirección del Conservatorio, y, en fin, por todos los chilenos ya que sus triunfos nos alcanzan.

NOTICIAS CINEMATOGRAFICAS

"EL DERBY DE KENTUCKY"

Por Reginald Denny se estrena hoy en los Teatros Setiembre y Brasil

La cinta que presentan hoy estos teatros de la Sociedad Aurelio Valenzuela B. y Cía., es una de las mas importantes que se hayan estrenado en la temporada y una de las que mayor popularidad alcanzarán. En Estados Unidos ha superado el éxito de las más grandes producciones de Griffith y en Argentina se está exhibiendo desde hace meses con enorme aceptación.

El reparto. — El protagonista es Reginald Denny, el simpático y atlético actor que tanto gustó en el rol de boxeador en "Sonando el cuero". Ha sido consagrado en el último plebiscito o concurso cinematográfico efectuado en New York, como el sucesor de Wallace Reid. Lo acompañan como primeras damas Lillian Rich, y Getrudis Astor. Figuran también en el reparto Lionel Belmore, Emmett King, Harry Carter y Wilfred Lucas.

El editor. — La obra ha sido editada por la Jewel-Universal, bien conocida por sus grandes producciones cinematográficas. Jewel significa "joya", en castellano, y estas vistas merecen tal calificativo. El director es King Baggot.

El argumento. — Es una adaptación del drama "El suburbano", de Charles Dazey, que ha constituído uno de los más formidables triunfos de la temporada de 1922. Es una novela de ambiente hípico que nos hace conocer el teje y manejo de los entretelones del turf. Los jinetes venales, los preparadores inescrupulosos, los estafadores de pistas y corrales, los héroes del hipismo son presentados en esta obra tan fielmente como fué la gente de box presentada en "Sonando el cuero".

Reginald Denny hace el rol de hijo de uno de los más famosos criadores de caballos de Kentucky. Por haberse casado contra su voluntad es desheredado. Pero esta desgracia no vino sola: viendo en él un serio escollo contra sus planes, un grupo de malhechores del turf lo embarcaron en un buque chino para alejarlo mientras daban remate a sus proyectos. Fueron muchas las penurias que él y su esposa abandonada sufrieron, pero al fin pudo volver precisamente el día mismo en que se iba a correr el Derby de Kentucky, carrera de la cual dependía la fortuna de su padre. Pero nadie creía en lo que contaba el recién llegado y la gran estafa iba a consumarse sin remedio.

El espectador en esta parte asistirá al desarrollo de la carrera famosa completa. En este clásico se disputan 53,000 dólares de premio. Miles y miles de espectadores vienen de todas partes. La Universal tomó la carrera con 20 máquinas apostadas cada cien metros. Nunca hasta ahora en cine ha salido una carrera con tanta fidelidad y produciendo tanta expectación.

"EL DR. MABUSE" SE DARA EN DOS FUNCIONES

Hoy se da la primera en el Esmeralda

La película, cuyo anuncio produjo expectación pública y cuya exhibición ha dado llenos a todos los cines que la han presentado, empezará a exhibirse desde hoy en forma económica. No solamente han sido rebajados los precios, sino que se ha reducido a dos el número de funciones, dándose 12 grandes actos en cada una de ellas, forzando la máquina y suprimiendo algunas leyendas innecesarias.

EL DR. MABUSE PREPARANDO VENENO DE OFIDIOS

En el Esmeralda se dará hoy la primera función, al precio popular de $ 1.50 platea. La segunda función se dará el Jueves.

En el Setiembre la primera función se dará el Jueves y el Viernes la segunda, a dos pesos platea.

Aquellos de nuestros lectores que han oído hablar del interés y de las bellezas de esta película, deben aprovechar esta última oportunidad que se les presenta. La película saldrá dentro de poco en jira al Norte y no volverá.

SPLENDID
Mañana
La gran obra de GRIFFITH, gemela a
ALLA EN EL ESTE
Puro Corazón
por la misma genial actriz.
LILIAN GISH

SPLENDID

"LA ESPERANZA". — JACK MULHALL Y MARGARITA DE LA MOTTE. — Tanto en la especial a las 6.30 P. M., como en la segunda sección a las 10.30 P. M., de hoy Martes, día de moda en el Splendid, será estrenada una lindísima producción Metro-Classics-1923, basada en las escenas interesantísimas y costumbres originales de la nobleza inglesa, tan diferente de las demás aristocracias del mundo. Dicha obra que merece los calificativos de extraordinaria, es adaptación de una obra teatral de gran éxito de Cecil Raleigh y Henry Hamilton, titulada: "The Hope", y en castellano: "La esperanza". Por su hermoso argumento es la historia de una pareja de jóvenes aristócratas, enamorados ambos, pero que no tienen la fortuna suficiente para mantener el rango social a que pertenecen, ni menos poder formar el hogar lujoso a que están acostumbrados, lo que dá motivo a una intensa trama llena de interés y en la que se presenta un notable estudio de la psicología humana, y especialmente de los aristócratas ingleses.

La acción de esta obra, sucede en tres países distintos, en Inglaterra, en un regio y elegantísimo castillo medioeval, perteneciente a un noble Lord inglés, cuyos salones alhajados con regios muebles del siglo XVIII, llamarán la atención del público, figurando, además, los encantadores jardines, que lo rodean, y una regia cancha de polo, en la que se efectúa también una emocionante partida de este aristocrático sport.

Tres artistas destacados de la escena muda norteamericana interpretan los roles de protagonistas, el gentil actor Jack Mulhall, gran favorito del mundo femenino e inolvidable protagonista de "Armas femeninas", y las hermosas y elegantes actrices Ruth Stonehouse y Margarita de la Motte, cuyas toilettes llamarán la atención de nuestras damas.

En la Selecta a las 5.15 P. M., y en la primera de la noche a las 9.30 P. M., se reastrena el grandiosísimo vaudeville de gran lujo de Thos H. Ince, titulado: "¿Qué hace su marido?", obra Paramount, interpretada por la famosa pareja de artistas de comedia formada por el gentil Douglas Mac Lean, y la linda Doris May.

IMPERIO

"LA DERROTA DEL VIEJO TITAN". — Esta sala central hará sus funciones de hoy con la presentación de un nuevo estreno de la Metro-Classic-1923, titulado: "La derrota del viejo titán", fotodrama de fuerte emoción y variadísimo en aspectos, que es obra original de Reginald Barker, el recordado autor y director de "La vuelta al nido", una de las producciones más subyugantes de la cinematografía. Esta nueva cinta es un producto cuidadosamente acabado de película dramática en la que se obtiene todo el partido posible de las más notables bellezas naturales de una región, en que se demuestra en forma gráfica la vida, la industria y el porvenir de sus habitantes, a través de un argumento nutrido de buena savia escénica que persigue y descubre una hermosa finalidad. "La derrota del viejo titán", lleva en sí una elocuente lección de energía y la demostración de cómo ciertos hombres, aparentemente perdidos en definitiva para sí mismos, y para la sociedad, pueden llegar a regenerarse totalmente y a ser poderosos factores, mediante la influencia de un ambiente apropiado y el soplo purificador del amor verdadero. Frank Keenan, un actor "macizo", hablando en jerga teatral, es el primer intérprete de esta obra de aliento y de bellezas que tiene por escenarios la Florida, rincón privilegiado hoy por la naturaleza, donde el hombre convirtió en vergeles los terrenos insalubres, levantando sobre ellos encantadores chalets y palacios millonarios cuyos interiores de opulencia reproduce notablemente la cinta; y luego Michigam, regado por el Missisippi, donde en toda su imponente magnificencia se presentan los enormes bosques de pinos y los interesantes detalles de la industria maderera. Keenan actúa secundado por un excelente elenco en que por su belleza y acción se destaca la aplaudida estrella Anna Q. Nilsson.

ALHAMBRA Y VICTORIA

En ambas funciones de hoy, especialy nocturna, reaparecerá en estos concurridos cines la recordada actriz Bárbara Marr, la hermosa trigueña que creara el rol de Antonieta de Mauban en la obra "El prisionero de Zenda". El título de ésta, su nueva creación, es "Culpable de amor". Es esta cinta un drama de emoción cautivadora y de conflictos que interesa a los casados. Secúndanla en la interpretación los aplaudidos artistas Gastón Glass, apuesto galán, y Doris Pawn, conocida estrella ingenua, ambos de sobresalientes cualidades interpretativas.

IRIS

"MAS ALLA DEL ARCO IRIS". —Hoy estrena este teatro en las funciones de tarde y noche la superproducción Robertson Cole, de arte y lujo deslumbrante, llamada la cinta de las "Diez estrellas", titulada "Más allá del arco iris", interpretación de las hermosas y elegantes actrices Diana Allen, Margarita Courlot, Virginia Lee y Lilian Done.

DIECIOCHO

"ROBIN HOOD". — Hoy, especial, a las 6.30, y nocturna, a las 9.30, presenta esta sala el estreno de la superproducción de Los Artistas Unidos (los cuatro grandes), titulada "Robin Hood", la historia del famoso héroe popular inglés del siglo XI, que Walter Scott retrató en su famosa novela.

Setiembre y Brasil - Ho
Vermouth y noche — Platea $ 2
El más bello y sensacional espectáculo de amor, sport, valetía y aventuras
EL BERBY DE KENTUCK
El corazón de una mujer y una fortuna dependiendo de las patas de un caballo cuyo jinete había vendido.
Creación colosal del simpático boxeador de "Sonando el cuero",
REGINALD DENN
acompañado de las hermosas estrellas
Lillian Rich y Gertrudis Asto
Intercalado dentro del apasionante drama el espectador verá el famoso clásico "El Derby de Kentucky", con 53.000 dólares de premio y tomado con máquinas.

Una novela de ambiente hípico que presenta a los estafadores y a los héroes del turf. Es una
Jewel-Universal
MAÑANA SE EXHIBIRA EN EL ESMERALDA
ESPECTACULOS AURELIO VALENZUELA B. Y CIA.

IMPERIAL

En primer término presentará la quinta producción de Harold Lloyd, titulada "Entre la distinguida concurrencia", cuyas escenas nutridas de constante hilaridad, como también la genial interpretación que ejecuta el protagonista, colócanla entre las películas extraordinarias. A continuación va la producción de la Associated Producers, titulada "Las encrucijadas de Nueva York", obra de fuerte trascendencia social.

POLITEAMA

"ENTRE FIERAS Y SALVAJES".—Hoy estrena la cuarta y penúltima función de esta linda novela de aventuras en el corazón del Africa salvaje. Los protagonistas de este film, Elinor Field y Trumann Van Dike, realizan en esta jornada la más real de las interpretaciones. Esta obra, parte de su argumento, es altamente instructiva.

AVENIDA

En sus funciones de hoy estrena la película del siglo, la obra gigante del gran metteur Allen Holubar, titulada "Hombre, mujer, matrimonio", obra maravillosa que armoniza la vida social moderna con reconstrucciones admirables de épocas pretéritas. Es la historia más completa que se haya escrito sobre la mujer. El rol protagonista está desempeñado por la bellísima Dorothy Phillips.

ODEON

"ENTRE FIERAS Y SALVAJES".—En sus funciones de hoy estrenará esta concurrida sala de cine la cuarta función de la emocionante serial "Entre fieras y salvajes", novela episódica que relata las más extrañas aventuras que le suceden a una pareja de enamorados en el corazón del Africa salvaje.

Para las funciones de mañana se anuncia el estreno de la más bonita cinta de la semana. Nos referimos a "Más allá del arco iris", un film de diez estrellas y de gran emoción.

DELICIAS

"CORAZONES CIEGOS". — El programa de hoy anuncia un nuevo estreno: se titula "Corazones ciegos", y es un hermoso cuento de la vida real. Es una película muy interesante.

EXCELSIOR

Hoy en especial y noche estreno de la tercera función de la emocionante serial "Los cuatro secretos", por el popular Eddie Polo.

ATENAS

Exhibirá hoy este concurrido teatro, en sus funciones especial y nocturna, un doble programa de emoción e hilaridad. Estrenará la obra francesa de la acreditada manufactura Pathé París, titulada "La noche del 11 de Septiembre", cuyo rol principal corre a cargo del recordado actor Beverin Mars, el creador de "J'Acusse" y la "Décima sinfonía". Además presentará la graciosa comedia de corto metraje titulada "Uno de los tres", protagonizada por el célebre atleta Roy Stewart.

HIPPODROME

"Los dos sargentos", en especial solamente hoy, se estrena en este coliseo una de las más altas revelaciones del arte europeo, "Los dos sargentos". El argumento, por demás conocido de esta obra, se desarrolla en medio de las campañas de Napoleón I, y revive toda la época heroica de la Francia del Emperador. Los roles principales están a cargo de prestigiados artistas del cine europeo. En la noche, match Soto-Mery.

AVENIDA MATTA

Ofrecerá hoy este teatro en sus funciones de tarde y noche una nueva exhibición de la obra Paramount Picture, titulada "Fruto Prohibido", cinta de trascendencia social, desarrollada en lujosos ambientes sociales. Crea el rol protagonista de esta obra la bella y seductora actriz Mae Murray, la cual es secundada por un seleccionado conjunto de estrellas de la pantalla americana.

MINERVA

"EL TRIUNFO DEL AMOR", POR W. FARNUM, Y DUO GRANADIA-PERCHELERO — Las funciones de hoy se hacen con la reprise obligada de esta última creación del favorito del público, el actor por excelencia, William Farnum, obra ésta en que logra un éxito sorprendente. A continuación se presentará con nuevos dúos el excelente conjunto formado por La Granadina y El Perchelero; este actor viene precedido de gran fama del Casino de Buenos Aires.

ELECTRA

La segunda función popular semanal se verifica hoy, a un peso la platea. Se ha elegido para ello un estreno de alto dramaticismo y lujo, "Las que sufren", intenso conflicto de hogar, en que interviene un elenco selecto, que encabeza Niles Welsh.

REPUBLICA

En sus dos funciones de hoy iniciará este concurrido cine la exhibición de la monumental cinta histórica que consta de dos grandes funciones, titulada "Robin Hood". Es esta obra una nueva producción de la manufactura de Los Artistas Unidos, cuya protagonización es desempeñada por el brillante y conocido actor Douglas Fairbanks, artista de reconocidos méritos.

NOVEDADES

"CORAZONES CIEGOS". — Estrena este teatro en sus funciones de hoy, especial y noche, el extraordinario film americano del First National Circuit, titulado "Corazones ciegos", creación del célebre actor Howart Bosworth acompañado por estrellas de primera magnitud.

MUNDIAL

"LAS HUELLAS SAS", POR FRANKLIN—Con el estreno de los ros episodios de esta rial hace sus funciones pecial y noche, este za Almagro.

"Las huellas misterios más de las series que do fama, por lo buena nantes, la gran ventaja tagonizada por un vuelo. Franklin Farnum estos actores, que basta para llenar cualq

Avenida-Ho
6.20 y 9.20. DOROTHY PHILLIPS. en
Hombre
Mujer
Matrimon
JUEVES: ROBIN HO

IMPERIO
HOY 6.30-9.30
ANA Q. NILSSON la hermosa actriz y FRANK KEENAN el gran actor dramático en la producción Metro:
La Derrota del Viejo Titan
Todos los géneros dramáticos desde la emoción más tierna hasta la sensación de terrible escalofrío están reunidos en esta grandiosa obra de ambiente social.

T. ALAMEDA
HOY—TARDE Y NOCHE
Mentiras del Amor
comedia dramática por
BETTY COMPSON

TEATRO SANTIAGO
EMPRESA ERNESTO BOUQUET
Compañía Española Moderna de Comedia SERRADOR-MARI
HOY MARTES 7 de AGOSTO, HOY
Vermouth a las 6.15.
LAS VUELTAS QUE DA EL MUNDO
Noche a las 9.30. Exito loco
LA CASA DE SALUD

TEATRO COMEDIA
EMPRESA ERNESTO BOUQUET
Ultimas funciones de la genial actriz del canto y de la danza
LUISA SALAS
HOY MARTES 7 de AGOSTO, HOY
Vermouth a las 6.15. Noche a las 9.30.
Estreno del tango ¡Bésame! ¡Bésame!, por
LUISA SALAS
Nuevos números por el Cuarteto Colombiano.
Exito de risa por el Ventrílocuo Navarro.
Mañana, beneficio de LUISA SALAS.

T. REPUBLICA
HOY—TARDE Y NOCHE
ALAMEDA
— Y —
DELICIAS
MAÑANA:

DIECIOCHO
HOY
ROBIN HO
POR
Doug'as Fairba

ALHAMBRA
VICTORIA
HOY 6.30 y 9.
Bárbara La M
La genial actriz d
Prisionero de Ze
en el regio e
dramático
CULPABLE
AMOR

ROBIN HOOD por DOUGLAS FAIRBANKS

¡Realización de una gran película!
HOY:
ESMERALDA

DOCTOR MABUSE

LOS 24 ACTOS SOLAMENTE EN
2 FUNCIONES
de 12 actos cada una y a precios rebajados.

1a FUNCION: HOY
ESMERALDA
(JUEVES: SETIEMBRE)
2.a Función } Jueves: ESMERALDA
Viernes: SETIEMBRE

SELECTA

"EL NIETECITO", POR EL PIBE.—Es un estreno calificado de extraordinario por todas las personas que lo vieron en la Sala Imperio hace unos días. La película es una grandiosa creación de la diminuta estrella que acompañó a Chaplin en "El Pibe". De un tema encantador y emocionante, se puede decir, sin temor a la exageración, que es una cinta para hacer llorar y reír al mismo tiempo.

ALAMEDA

"MENTIRAS DE AMOR". — "Mentiras de amor" es uno de aquellos romances que encantan al público debido a que la base de ello es el amor, el más puro y tierno cariño, impetuoso y ardiente a la vez, y que lleno de incidencias de tan diverso género causa en el espectador una serie de emociones. La protagonista de esta obra es la encantadora Betty Compson.

PROXIMOS ESTRENOS

"LA CAUTIVA DEL CAUDILLO MORO" — La prensa de los Estados Unidos no tuvo reparos en decir cuando se dio a conocer esta grandiosa obra de la Paramount, que se trataba de una obra perfecta y de supremo interés. Y no se equivocó. "La cautiva del caudillo moro", es un reflejo de la famosa novela "The Sheik", de la que es autora la prestigiosa escritora E. M. Hull y en la que abundan detalles e incidencias, que por la forma que se presentan, tienen forzosamente que despertar curiosidad e interés.

George Melford, el especialista en superproducciones, como se le llama en los círculos cinematográficos de Hollywood, demuestra en esta ocasión poseer un profundo conocimiento de los valores que deben integrar una película, para que en ningún momento pierda interés, y por el contrario, se haga más interesante a medida que se va conociendo el desarrollo de la misma.

"La cautiva del caudillo moro" reune todos los atractivos necesarios que requiere una película para no cansar al público, detalle este de gran importancia, sobre todo cuando se trata de obras de largo metraje, cuya acción en la mayoría de los casos se torna lenta, precisamente cuando más debía interesar.

Rodolfo Valentino y Agnes Ayres interpretan en forma correcta los papeles a su cargo, dejando la impresión de que en realidad son dos artistas dignos de figurar en películas de grandes autores.

Esta superproducción de la Paramount, destinada al más entusiasta de los éxitos, será estrenada en el Splendid en la próxima semana.

MAÑANA EN EL SPLENDID,

LA OBRA GEMELA A "ALLA EN EL ESTE": "PURO CORAZON", POR LA ENCANTADORA Y GENIAL LILLIAN GISH. — Se ofrecerá en las funciones de mañana del Splendid, una obra tan bella, poética y sentida como "Allá en el Este", obra maestra de su mismo autor, el célebre David W. Griffith, titulada "Puro corazón"; es la más hermosa y conmovedora, la más alegre y delicada dolora de amor, desarrollada en paisajes ideales, que demuestran el esquisito gusto artístico de Griffith, e interpretada por la más genial de las actrices del cine, Lilliam Gish, la inolvidable intérprete de "Allá en el Este" y "Huérfanas de la tempestad", y quien está hoy considerada como la única capaz de personificar los difíciles y complicados roles principales en las obras maestras del genio David W. Griffith.

"EL NUEVO EDEN", NOTABLE CREACION DE JOHN BARRYMORE — Mañana, en sus funciones clásicas de moda, la Sala Imperio presentará un magnífico exponente de arte que viene a incrementar la larga lista de producciones selectas dadas a conocer por este cine central en la temporada del presente año. Titúlase "El nuevo Edén", está firmada por el prestigioso nombre de First National Circuit y su interpretación corre a cargo de un escogido núcleo de estrellas en que aparecen como figuras principales John Barrymore, Anna O. Nisson y Coollen Moore.

El argumento marca un aguzado espíritu de observación y de crítica, que contempla la vida moderna en sus diferentes fases y ambientes, examina la sociedad clase por clase y desenmascara las hipocresías de unos, las desvergüenzas de otros, y en general, desnuda virtudes y vicios. El resultado (en el espíritu del personaje capital) es un escepticismo absoluto, de esos que llevan al suicidio o a la pérdida total de las energías; pero este efecto, que sería incompleto, se integra con la nutrición de fe, de ilusiones y de idealismo que el amor, fuente de vida, logra producir. Exteriormente, esta obra es novísima en la forma, bien original y constantemente renovada en aspectos de belleza y con sus nueve actos, en los que corre movida y rápida la acción a través de múltiples escenarios, compone una superproducción que encantada a los ojos y deja beneficiosas huellas en el espíritu. Por su marca, sus intérpretes y su propia composición, es un importante estreno de grandes merecimientos.

21.o PROGRAMA COMICO FOX. —Mañana estrena el Avenida esta nueva producción, que es un verdadero torrente de alegría, de buen humor y gracia, desarrollada en una de las playas de mayor atracción de las cercanías de Nueva York, donde se cita la juventud dorada de la gran metrópoli y donde se lucen los más costosos atavíos y los más despampanantes trajes de baño, llevados por las más tentadoras y picarescas chicas del elenco Fox.

"El paraíso de Eva" se titula una de las comedias que componen este programa y su nombre se justifica, pues Adán se habría tentado con tantas atracciones, no sólo una vez, sino un millón. "El novio de Isabelita", del mismo programa, es una hilarante farsa en la cual pueden apreciarse las furias de un suegro que tenía una chica buena moza y que se ponía hidrófobo cuando alguien pretendía enamorarla.

"LOS FARISEOS". — La Casa Max Glucksmann deberá dar a conocer muy en breve una nueva superproducción de arte, perteneciente a la Paramount. Esta cinta tiene una fuerza de atracción muy especial, formidable, puesto que estudia no solamente el espíritu y psicología de determinados individuos, sino que nos pinta con pinceladas maestras el alma de todo un mundo, ese halo secreto que no se ve pero que sí se palpa con los sentidos y la percepción, de un gran ambiente de la sociedad de las grandes ciudades.

En estos medios las almas crecen y llegan a su ocaso en medio de la más desoladora corrupción. La vida misma les obliga a veces a ser malos, pero cuando el hombre es decididamente malo, es menos peligroso, no causa tantos estragos como los que tratan de ocultar sus negros instintos: éstos son los falsos apóstoles, los hipócritas, los famosos mercaderes del templo. Y esta cinta admirable retratándolos con fidelidad gráfica y psicológica, les ha dado su verdadero nombre: "Los fariseos". El argumento de la obra nos selecciona una serie de hombres representativos, de tipos simbólicos, y con cada cual hace una obra de arte y junto con todos la más impresionante de las novelas que hayamos conocido hasta el presente. Esta superproducción extraordinaria, que va a ser todo un suceso memorable, repetimos, deberá darse a conocer muy pronto en Santiago. Hablaremos más de ella.

ESTRENOS DE LA UNIVERSAL PICTURES CORP. — Un hermoso lote de estrenos presentará en la semana la Universal Pictures Corporation. Damos a continuación algunos detalles:

"Amor de marino". Es una Vitagraph extraordinaria, interpretada por un elenco de primer orden encabezado por Eearle Williams, Cullen Landis y Wanda Hawley. Se puede decir que es la vista ideal de amor y aventuras, folletinesca y romántica, sensacional y graciosa. Hay en ella media docena de matchs de box intercalados, uno de ellos por el campeonato naval norteamericano.

"Cartas de amor". Es una exquisita comedia sentimental por Gladys Walton, la sucesora de Mary Pickford. La preciosa niña hace el rol de adolecente que envía al azar cartas de amor, esperando que así se dirija a ella el príncipe azul.

"Nada mejor". Es una hilarante y maravillosa comedia interpretada por la yegua Queenie, un animal tan inteligente como el perro Brownie; trabaja mejor que algunos artistas italianos de dos pies. Completan este programa "Mano culpable", por Roy Stewart y Jack Perrin; "La madrina", comedia en dos actos, y El Noticiero Universal 16, con interesantes informaciones mundiales.

"Flirt". As se titula la próxima Jewel-Universal que se estrenará en Chile. Es una cinta de importancia casi igual a "Esposas imprudentes". Ha sido inscrita en el libro de oro de la Universal por su éxito fuera de todo lo imaginado.

Todas estas producciones se estrenarán en los teatros de la sociedad Aurelio Valenzuela B. y Cía.

PROGRAMAS DE HOY

ALAMEDA. — Tarde y noche: "Mentiras de amor".
ALHAMBRA. — Tarde y noche: "Culpable de amor".
ATENAS. — Tarde y noche: "La noche del 11 de Septiembre".
AVENIDA. — Tarde y noche: "Hombre, mujer, matrimonio".
BRASIL. — Tarde y noche: "El derby de Kentucky".
COLON. — Tarde y noche: "Entre la distinguida concurrencia".
DELICIAS. — Tarde y noche: "Corazones ciegos".
DIECIOCHO. — Tarde y noche: "Robid Hood".
ELECTRA. — Tarde y noche: "Las que sufren".
ESMERALDA. — Tarde y noche: "El doctor Mabuse".
EXCELSIOR. — Tarde y noche: "Los cuatro secretos".
FRANKLIN. — Tarde y noche: "Sensación de París".
HIPPODROME. — Tarde y noche: "Los dos sargentos".
IMPERIAL. — Tarde y noche: "Entre la distinguida concurrencia".
IRIS. — Tarde y noche: "Más allá del arco iris".
MINERVA. — Tarde y noche: "El triunfo del amor".
MUNDIAL. — Tarde y noche: "Huellas misteriosas".
NOVEDADES. — Tarde y noche: "Corazones ciegos".
ODEON. — Tarde y noche: "Entre fieras y salvajes".
REPUBLICA. — Tarde y noche: "Robin Hood".
SALA IMPERIO. — Tarde y noche: "La derrota del viejo Titán".
SALA ORIENTE. — Tarde y noche: "El instante supremo".
SELECTA. — Tarde y noche: "El Nietecito".
SEPTIEMBRE — Tarde y noche: "El derby de Kentucky".
SPLENDID THEATRE. — Tarde y noche: "La esperanza".
VICTORIA. — Tarde y noche: "Culpable de amor".

EL NUEVO EDEN

Vea Usted
una película
ORIGINAL
MODERNA
NUEVA
Y MULTIPLE
en aspectos de belleza.
Una primorosa sátira social; obra de lujo de observación y de crítica.
MAÑANA
en el cine de las buenas películas.
IMPERIO

con JOHN BARRYMORE

CONGRESO NACIONAL

CAMARA DE SENADORES

(VERSION OFICIAL)

CAMARA DE SENADORES

Sesión 40.a ordinaria en 6 de Agosto de 1923.— Presidencia del señor Claro Solar.

Asistieron los señores Alessandri, Arancibia Laso, Bañados, Barros Errázuriz, Briones Luco, Bulnes, Concha S. don Juan E., Edwards, Errázuriz Lazcano, González Errázuriz, Huneeus, Lyon Peña, Ochagavía, Opazo, Silva Cortés, Tocornal, Torrealba, Urrejola, Valdés, Zañartu don Enrique y los señores Ministros del Interior, de Hacienda y de Industria, Obras Públicas y Ferrocarriles.

ACTA.— Se leyó y aprobó el acta de la sesión anterior.

CUENTA.— Se dió cuenta: De dos informes de la Comisión de Legislación y Justicia, recaídos en las solicitudes en que la Sociedad Científica de Chile y el Club de la Unión de Concepción, piden autorización para conservar la posesión de los bienes que han adquirido.

Quedaron para tabla.

MUNICIPALIDAD DE IQUIQUE

El señor CONCHA SUBERCASEAUX. — Aprovecho la presencia del señor Ministro del Interior, para formular algunas observaciones acerca de la situación que se ha producido en Iquique con motivo de la constitución de una mayoría aparente en la Municipalidad, y de la intervención que en ello ha tenido el Intendente de la provincia, señor Amengual.

Antes de exponer los sechos producidos, quiero llamar la atención de la H. Cámara sobre dos telegramas enviados desde Iquique, que publican los diarios de ayer. Uno de esos telegramas dice como sigue:

"Iquique, 4.— Existe alarma en el vecindario con motivo de los empeños que se hacen valer ante el Intendente para que este funcionario presida el Martes próximo la sesión municipal que celebrará la minoría con el objeto de elegir Alcalde.

"La asamblea radical ha logrado influenciar al Intendente que ha citado para dicha sesión. Se comenta que procede obedeciendo instrucciones precisas que tiene del Gobierno.

"La alarma del vecindario se funda en que el despojo del poder comunal será amparado por fuerza armada, para lo cual rodearán de tropa la Plaza Prat, en donde se encuentra la Casa Consistorial. La concentración de fuerza se hará desde las primeras horas del día indicado.

En otro telegrama del mismo día, se anuncia una huelga general del gremio marítimo. Dice la parte pertinente de ese telegrama:

"Dichos gremios son ardientes partidarios de la actual mayoría municipal obrera y parecen encontrarse dispuestos a defenderla en toda forma."

Como se vé, el puerto de Iquique, en donde constantemente se ha visto subvertido el orden por movimientos populares y huelgas, está amenazado por otra huelga que se declarará mañana a causa de que el Intendente ha citado a sesión a cuatro municipales para remover al Alcalde y para nombrar tesorero municipal.

La cuestión que se presenta es muy grave en sí misma, porque importa un ataque a la autonomía municipal, que la Ley de Municipalidades de 1891 trató de robustecer en la mayor forma posible. Con las medidas que ha tomado el Intendente señor Amengual, esa autonomía sufre un grave desmedro; y este hecho puede tener una gran trascendencia en todo el país, debilitando la independencia de las autoridades municipales.

Como saben mis honorables colegas, se trata de eliminar a dos municipales que han sido procesados.

Quiero recordar al respecto, las disposiciones que rigen esta materia.

En conformidad a la ley de Municipalidades, art. 5.o "No pueden ser elegidos municipales:

"4.o Los que se hallen procesados por las mismas causas (quiebra fraudulenta o crimen o simple delito que merezca pena aflictiva, no siendo contra la seguridad interior del Estado), entendiéndose procesado un individuo desde que exista contra él decreto de prisión no apelado confirmando por el Tribunal de Apelaciones".

"La sobreviniencia de alguna de las inhabilidades establecidas en el N.o 4, agrega el inciso final del art. 5.o, suspende el ejercicio de cargo hasta que haya sentencia ejecutoriada d absolución o de rehabilitación, respectivamente".

El art. 9.o de la ley dice:

"Corresponde a las Municipalidades califica la elección de miembros, pronunciándose sob las exclusiones a que haya lugar por vicios de l elección que la anularen en todo o parte, o po **inhabilidad de los electos según las disposicione del título precedente".**

Todavía el art. 12, que reglamenta el procedimiento que debe seguir la Municipalidad e la calificación de la elección y en las reclamaciones que cualquiera del pueblo puede formular ante ella para que se excluya a algún Municipal, dice en su inciso final;

"Sobre las excusas que se alegaren posteriormente **y sobre las reclamaciones de exclusió que se presentaren por causa de inhabilidad sobreviniente, se pronunciará la Municipalidad e la primera sesión ordinaria o extraordinaria co preferencia a todo otro asunto".**

Aunque la Constitución no lo había establecido expresamente, la ley al dar autonomía a l Municipalidades, perfeccionó las reglas que e

TRES OPORTUNIDADES ESPECIALES
GATH & CHAVES OFRECE HOY, A PRECIOS BAJOS.
Tapicería, Corsés, Zapatería Hombres
CONTINUAN LAS OFERTAS DE MENAJE Y BAZAR
Y LA GRANDIOSA REBAJA de PIELES

A precios sumamente reducidos se realizan todos los modelos de Pieles Finas, como asimismo los últimos saldos de Invierno en CONFECCION SEÑORAS, NIÑAS Y MODAS.

EN MENAJE:

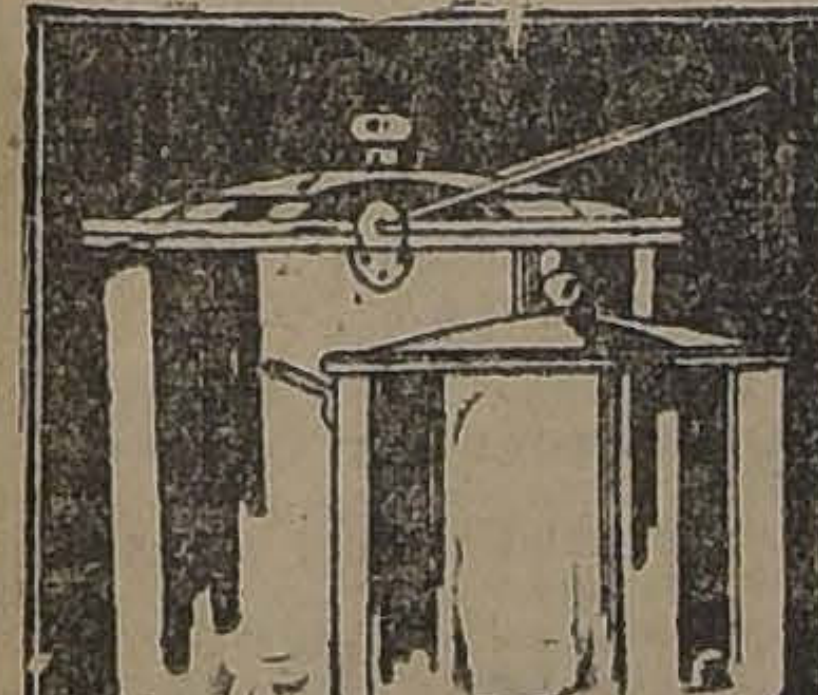

"ARGENTALA", polvos especiales para limpiar plaqués, la caja ... ... $	1.80
PAQUETES de algodón especial para limpiar plaqués finos, la caja ... ... $	0.60
JABON "Fulgor", tipo "Sunligh, caja de 6 panes, c|u. .. .. $	2.80
CERA "Confort", especial para pisos, tarro de 1 litro, c|u. .. $	5.40
MAQUINA para rallar queso, grandes, c|u. $	12.90
BANDEJAS de madera, enceradas, grandes, c|u., desde .. $	6.00
SERVILLETAS de papel clase fina, el ciento ... ... $	3.50
AROS porta-platos, para hacer galleteras, c|u. ... ... $	1.30
BRASEROS, c|u. ... $	6.95
AZAFATES enlozados, blancos, desde ... $	4.50

LOZAS:

SALDOS de: Lecheras, Cafeteras, Azucareros, Enlozados.	
PLATOS reforzados de porcelana blanca, extendidos u hondos, c|u.	2.75
PLATOS reforzados de porcelana blanca, para postre, c|u. ... $	2.45
PLATOS reforzados de porcelana blanca, para dulce, c|u. ... $	2.00
TAZAS de semi-porcelana inglesa, decoradas, para té, c|u. $	2.10
PLATOS de semi-porcelana inglesa, decorados, c|u. .. .. .. $	1.95
Saldos de' Soperas, Guiseras, Azafates, Compoteras, Ensaladeras, Salseras, etc., de loza inglesa.	
PASA-CUBIERTOS de medio cristal "Porteaux", la doc. .. $	14.40
COPAS ballón de medio cristal "Porteaux", para agua, la doc. ... . $	18.00
COPAS ballón de medio cristal "Porteaux", para vino, la doc. ... ... $	17.40
COPAS ballón de medio cristal "Porteaux", para vino (chicas), doc. ... $	11.40
COPAS ballón de medio cristal "Porteaux", para oporto, la doc. ... . $	11.40
COPAS ballón de medio cristal "Porteaux", para licor, la doc. ... ... $	10.80
Saldos en: Tenedores de alpaca inglesa, para mesa; Trinches, Astiles, Argollas servilletas, Migueras, Saleros, etc., etc.	

EN BAZAR:

LIQUIDAMOS VARIAS MESITAS DE FANTASIA, VITRINAS PARA SALON, CON PEQUEÑAS AVERIAS

MARCOS para retratos, c|u., desde .. $	2.90
PAPEL crepé finísimo, surtido de colores, para maceteros .. $	1.20

EN GARNITURES:

GRAN REBAJA GENERAL EN TODO EL SURTIDO DE PIELES:

ECHARPES de Opposum, desde ... .. $	468.00
CUELLOS de Opposum, desde ... .. $	345.00
ECHARPES de topo desde .. .. .. $	390.00
ECHARPES de Kolinski, desde ... ... $	670.00
CAPAS de Topo, desde ... ... $	500.00
CAPAS imitación Kolinski, desde .. .. $	230.00

Además ofrecemos una gran variación de Pieles finas e imitaciones A PRECIOS INCREIBLES.

EN TAPICERIA:

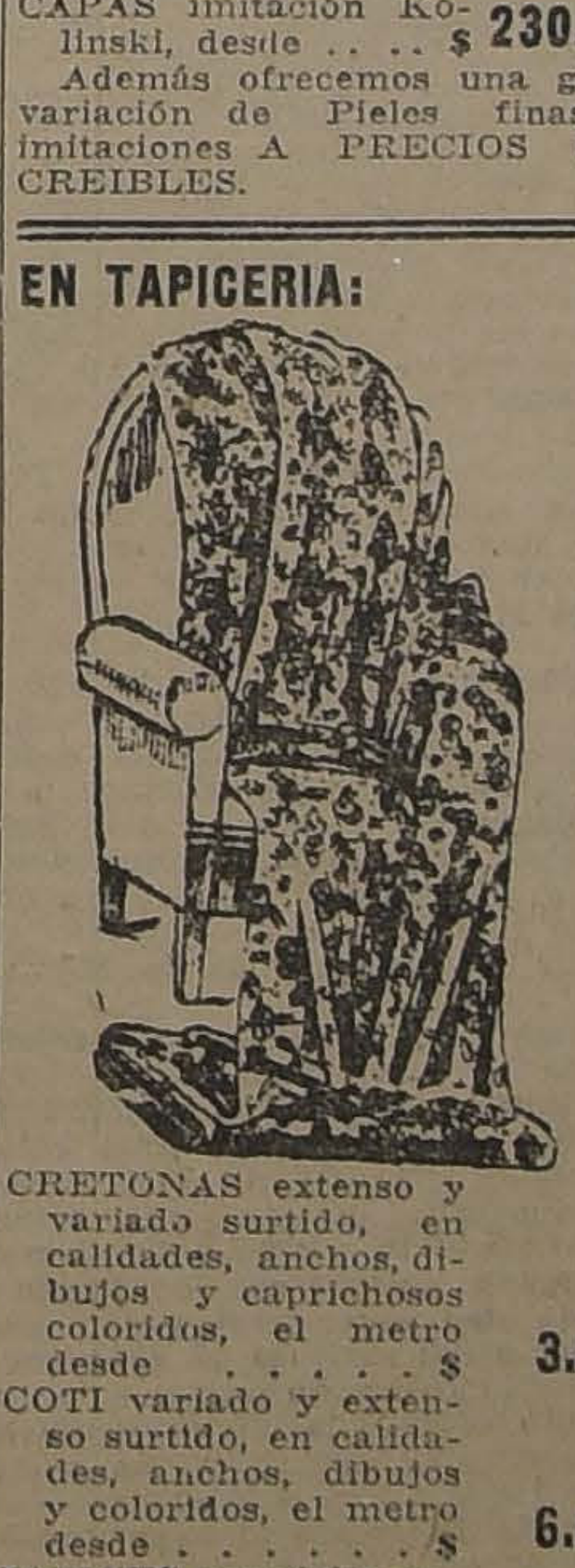

CRETONAS extenso y variado surtido, en calidades, anchos, dibujos y caprichosos coloridos, el metro desde . . . . . $	3.80
COTI variado y extenso surtido, en calidades, anchos, dibujos y coloridos, el metro desde . . . . . . $	6.90
TAPICES especiales para tapiz de muebles y cortinados, gran surtido en calidades, dibujos, estilos y coloridos, el metro, desde. . . . . . . $	13.90
FELPA especial para tapiz de muebles y cortinados, colores lisos, verde, azul, claro y morado, el metro. . . . . . $	28.50
PISOS alfombra, extenso surtido en calidades, tamaños y coloridos, desde . $	27.50
CHOAPINOS (fabricación indígena), extenso surtido en tamaños y caprichosos coloridos, desde .. $	44.00
CAMINOS alfombra, extenso surtido, en calidades, anchos, dibujos y coloridos, el metro, desde . .. $	11.50
CAMINOS Yute, especial para escalera o pasadizo, con y sin guarda, varios anchos, el metro, desde. . . . . $	9.50
CAMINO brin de hilo, especial para escalera o pasadizo, con guarda azul; el metro, desde . . . . $	9.50
ALFOMBRAS, fabricación inglesa, extenso y variado surtido en tamaños, calidades, coloridos y estilos, desde. . . . . . $	180.00
COJINES de cretona, relleno de plumas, variado surtido, caprichosos dibujos y coloridos, a. . . .. $	6.90

EN CORSES:

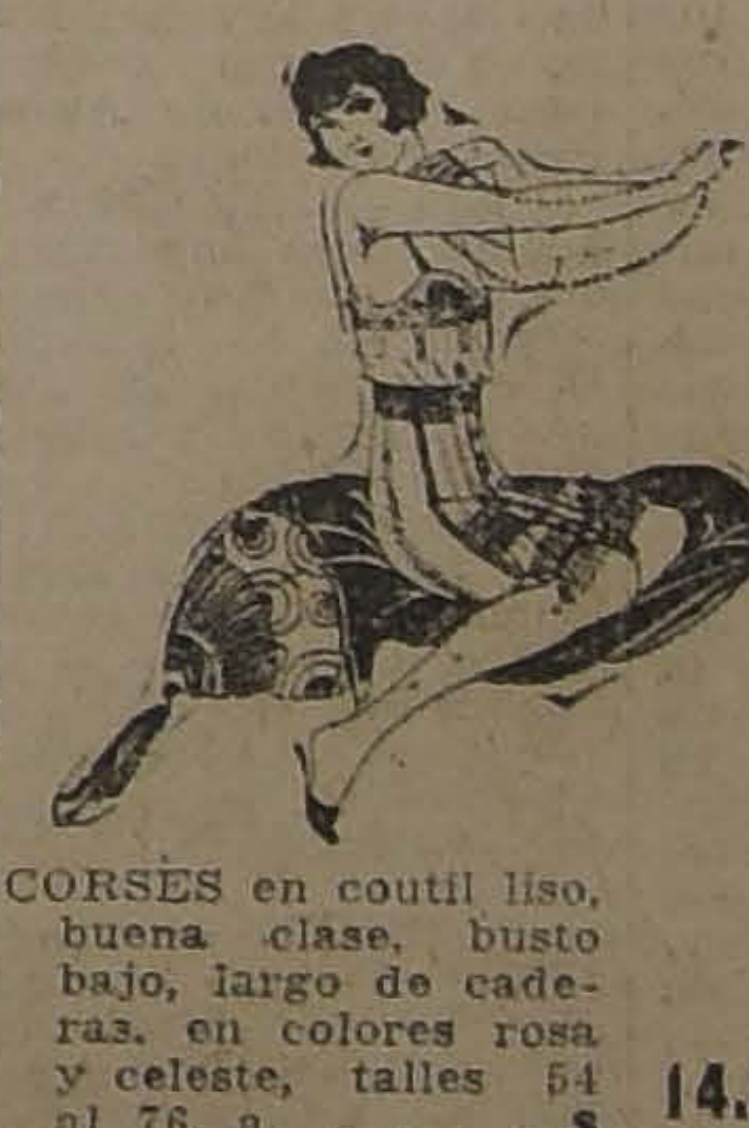

CORSES en coutil liso, buena clase, busto bajo, largo de caderas, en colores rosa y celeste, talles 54 al 76, a. . . . . $	14.90
CORSES en coutil liso, clase muy superior, busto bajo, largo de caderas, 4 tirantes, talles 54 al 84, a $ 21.90 y .. $	19.90
CORSES en coutil liso, estilo faja con parte de elástico en la cintura, largo de caderas, talles 54 al 76, a. . . . . . $	24.50
CORSES estilo faja en rico coutil satinado, con la cintura de elástico, pocas barbas, talles 54 al 80, a.. .. .. $	28.50
CORSES en fino coutil arasado, busto bajo, bien largo de caderas, varillaje inoxidable, talles 62 al 92, a. . . . . . . $	38.50
SOSTEN-SENOS en rica brillantina, abrochados atrás, modelo muy cómodo, con adornos de cintas, a $ 6.90 y . . . . $	4.90

EN ZAPATERIA HOMBRES:

CALZADO DE FABRICACION NACIONAL, MARCA "SOL", EXCLUSIVIDAD DE NUESTRA CASA

BOTINES en box-calf negro, con cordones, a.. .. .. $	27.50
BOTINES en cabritilla negra, con cordones, a.. .. .. $	32.50
BOTINES en box-calf negro, con cordones, a.. .. .. $	33.50
BOTINES en box-calf color, con cordones, a.. .. .. $	34.50
BOTINES en box-calf color, con cordones, a.. .. .. $	27.50

GATH & CHAVES LTD.

NADA

MAS ESTUPENDO

QUE NUESTRA

GRAN LIQUIDACION

ANUAL DE AGOSTO

Innumerables personas han sido testigos de la veracidad de nuestras

VENTAS

- EXTRAORDINARIAS -

Testimonio muy elocuente de nuestras VERDADERAS REBAJAS son las

GRANDES

VENTAS

que efectuamos en la Primera Semana de

LIQUIDACION

LOS ALMACENES INGLESES

STRUTHERS Y MC ROSTIE

ESTADO ESQUINA HUERFANOS — CASILLA 956

cuanto a su constitución habían venido estableciendo las leyes anteriores.

En la ley de 8 de Noviembre de 1854, después de establecerse las inhabilidades de los Municipales, decía el art. 9.o: "La Municipalidad al calificar la elección de sus miembros excluirá los que hubieren sido elegidos contraviniendo a lo establecido en los tres artículos precedentes. Contra las exclusiones ilegales podrá reclamarse ante el Consejo de Estado".

Y en cuanto a las causas sobrevinientes el art. 13 disponía: "El Municipal que perdiere alguna o algunas de las condiciones de elegibilidad, quedará privado de sus funciones municipales. Quedará suspenso, en el caso de suspensión de alguna o algunas de esas condiciones".

La ley de 12 de Setiembre de 1887 en su art. 7.o dijo:

"La Municipalidad, al constituírse, excluirá a los que hubieren sido elegidos en contravención a lo dispuesto en los tres artículos anteriores. Así constituída la Municipalidad, no podrá pedirse nuevas exclusiones".

"Podrá reclamarse ante la autoridad judicial de estas resoluciones si se estimaren ilegales".

El juez letrado de turno procederá breve y sumariamente en la tramitación de las reclamaciones con citación del Procurador Municipal y audiencia del Ministerio Público. La resolución del Juez Letrado es apelable en la forma ordinaria".

El artículo 11, repitiendo la disposición análoga de la ley de 1854, decía: "El municipal que perdiere o estuviere privado temporalmente de algunas de las condiciones de elegibilidad, quedará privado o suspendido de sus funciones".

La ley de 1891, al robustecer la autonomía comunal consignó en términos claros y precisos **el pricipio de que es a las Municipalidades a las que "corresponde calificar la elección de sus miembros y pronunciarse sobre las causales de inhabilidad de los electos, ya sean éstas anteriores a la elección, ya sean sobrevinientes".**

El municipal que perdiere o que estuviera temporalmente privado de alguna de las condiciones de elegibilidad, no queda, pues, de hecho privado o suspendido de sus funciones. Es necesario, por expresa disposición de la ley, que así lo ha querido, respetuosa de la independencia del poder Municipal, que la Municipalidad se pronuncie expresamente sobre la privación o suspensión de funciones, y lo único que le impone es el pronunciamiento obligatorio en la primera sesión ordinaria o extraordinaria que celebre después de producido el hecho que da lugar a la privación o suspensión de funciones del municipal inhabilitado por causa sobreviniente. "**Sobre las reclamaciones de exclusión que se presentaren por causa de inhabilidad sobreviniente, se pronunciará la Municipalidad en la primera sesión ordinaria o extraordinaria, con preferencia a todo otro asunto**"; tales son los términos de la disposición del art. 12 y siendo, como es, claro su sentido, no puede desatenderse su tenor literal para ir a buscar un espíritu determinado o de conveniencia.

Si la Municipalidad no cumple con la ley; si a pesar de haber un municipal incidido en una determinada causal de suspensión de sus funciones o de privación definitiva de ellas la Municipalidad no lo suspende de sus funciones de municipal, o no lo declara inhabilitado para el cargo y no lo excluye, no es el subdelegado o el gobernador, que no tiene más función que presidir las sesiones de la Municipalidad, el llamado a dar por excluídos a los municipales inhabilitados y a proceder a celebrar sesión sin considerar a esos municipales como miembros de la Municipalidad. No le toca a él, ni le toca al señor Ministro del Interior, entrar a determinar cuál es el número de municipales en ejercicio legítimo de su mandato legal y a excluírlos en el hecho.

Es otra la autoridad que la ley ha establecido para hacer que una Municipalidad que falta a sus deberes entre en ellos y cumpla la ley.

Ya lo había establecido la ley de 1887 al disponer que fuera del Juez Letrado de Turno el llamado a pronunciarse en los acuerdos ilegales de la Municipalidad a este respecto.

Y este principio ha sido adoptado de un modo general para toda resolución ilegal de una Municipalidad por la ley de 1891.

En orden a la calificación de las elecciones, de las excusas **y de las inhabilidades anteriores a la elección o sobrevinientes**, la ley de 1891, considerándola una cuestión judicial, mantuvo y completó lo que establecía la ley de 1887.

El art. 15 dice: "Contra las exclusiones y calificaciones ilegales y contra la admisión de excusas resueltas por la Municipalidad, podrán reclamar los perjudicados y cualquiera del pueblo ante el respectivo juez de letras, dentro del término fatal de cinco días, contados desde la fecha de la respectiva resolución. El juez de letras, en primera instancia, y la respectiva Corte de Apelaciones en segunda, conocerán de las reclamaciones interpuestas contra las referidas resoluciones de la Municipalidad. La sentencia de primera instancia se dictará dentro del término de 20 días, y la de segunda instancia dentro del término de 10 días, contados desde que el asunto hubiere entrado al conocimiento del respectivo juzgado o tribunal. En dichos juicios se procederá de oficio, breve y sumariamente, con intervención del Ministerio Público, consultándose, si no fuere apelada, la sentencia de primera instancia, y fallándose en segunda sin esperar la comparecencia de las partes. Los expresados juicios se tramitarán, además, sin esperar la comparecencia, en papel simple y libres de derechos arancelarios.

"Los Tribunales de Justicia, en sus sentencias, podrán no solo decretar exclusiones, sino también las inclusiones que procedan".

Y el artículo 16 agrega: "La sentencia que se pronunciare en dichos juicios, una vez ejecutoriada, será comunicada al Ministerio del Interior y a la Municipalidad por el respectivo juez de letras dentro de los cinco días siguientes a la fecha del cúmplase." (No debe, pues, comunicarse al Gobernador).

"En la primera sesión siguiente a dicha comunicación, la Municipalidad **la ejecutará y hará conforme a ella la respectiva rectificación de la elección**, declarando reincorporado al electo ilegalmente excluído.

"En caso de exclusión legalmente hecha, según la referida sentencia, la Municipalidad declarará vacante el respectivo cargo. Lo mismo hará en caso de muerte de algún municipal, y en los casos de excusas o exclusiones aceptadas por la Municipalidad y no reclamadas conforme a lo dispuesto en el artículo precedente."

Este artículo fue complementado por la ley de 18 de Diciembre de 1914, agregándole los tres últimos incisos en los cuales castiga con multa de 50 a 500 pesos por sesión a los municipales que impidieren o estorbaren la declaración de vacancia, debiendo el Alcalde en ejercicio dar aviso a la justicia ordinaria de las sesiones que no se celebren por falta de número o que se frustraren. Dispone, por último, que el Alcalde comunique el acuerdo de la declaración de vacancia al Ministro del Interior dentro del tercero día, bajo apercibimiento de multa de dos mil pesos.

De modo, pues, que **según la ley municipal, es únicamente la misma Municipalidad la que debe declarar la vacancia o que debe declarar la suspensión del cargo de un municipal.** No basta que la sentencia judicial que ha resuelto que un municipal debe ser excluído o que se halla inhabilitado para desempeñar el cargo, para que se produzcan por el solo hecho de tal sentencia que lo declara, los efectos de esta declaración. **Es la Municipalidad la llamada a dar ejecución a esta sentencia.** Ninguna otra autoridad puede hacerlo, sin invadir las atribuciones privativas de la Municipalidad **y cometer un delito.**

No es esto solo.

El art. 19 (18) de la ley municipal dispone que las citaciones a las sesiones **destinadas a la declaración de vacancias con arreglo al art. 16, elección de alcaldes y fijación de precedencia de éstos, serán publicadas con ocho días de anticipación en un diario o periódico del departamento**, y si no lo hubieren, serán fijadas en el mismo espacio de tiempo en la puerta de la sala municipal.

Por consiguiente, aplicando estos preceptos a lo que ha ocurrido en Iquique, tenemos que llegar a la conclusión de que la ley ha sido desconocida y violada lastimosamente.

El Intendente señor Amengual dirigió un telegrama al señor Ministro del Interior en el que le expresaba que con motivo del proceso que se instruye por defraudaciones de fondos municipales, han sido declarados reos el primero y el segundo alcaldes y que la Corte había confirmado estas resoluciones, agregando que el juez instructor del proceso le ha comunicado que de acuerdo con el art. 5.o de la ley de Municipalidades, esos funcionarios están suspendidos del ejercicio de sus cargos por merecer pena aflictiva el delito materia del proceso y por estar reos excarcelados bajo fianza hipotecaria.

Y como el tercer Alcalde en ejercicio le había dirigido una nota haciéndole presente "que los Alcaldes declarados reos sólo pueden ser suspendidos en el ejercicio de sus funciones por la Municipalidad", lo que hasta la fecha no ha ocurrido, ni ocurrirá seguramente porque la mayoría se niega a concurrir a sesión en que pueda tratarse del asunto; y la minoría formada por cuatro municipales le dice que estando suspendidos los dos Alcaldes, quedan sólo siete municipales en ejercicio, constituyendo por lo mismo ellos mayoría, creen que pueden funcionar aunque no concurran los otros tres municipales en ejercicio, le solicitaban auxilio de la fuerza pública; el Intendente consultaba si en estas condiciones podía proporcionar esa fuerza y amparar dichos cuatro municipales y proteger así su derecho a sesionar.

Parece que el señor Ministro dió al Intendente su opinión en el sentido de que las resoluciones judiciales que señalaba el telegrama del Intendente, suspenden de sus funciones de municipales a los dos Alcaldes y el personal queda reducido a siete en ejercicio, siendo cuatro el quorum; y que, conforme al art. 108 de la ley municipal el Intendente debía presidir todas las sesiones que celebrara la Corporación y **adoptar las medidas del caso** cuando fueran necesarias.

Sin más que esto, el Intendente, el 1.o de Agosto, presidió, no en la sala municipal, sino en la Plaza pública, una reunión de los cuatro municipales. En esta reunión se acordó celebrar otra sesión extraordinaria para elegir Alcalde en reemplazo del primer Alcalde que se consideró suspendido, facultando al Intendente para ordenar las citaciones por intermedio del receptor de mayor cuantía que actuaba como secretario. Acordóse también reponer al tesorero municipal que estaba suspendido por falta de fianza.

El Intendente, con fecha cuatro de Agosto, ha citado a la sesión acordada para el Martes siete, es decir para mañana, a las dieciseis horas, **para elección de Alcalde** en reemplazo de don Pedro Portillo.

Los artículos 82 y 83 de la ley de Municipalidades dicen lo siguiente: "Art. 82. Los Alcaldes sólo podrán ser removidos por el voto de la mayoría de los miembros de la Municipalidad. El acuerdo deberá tomarse en sesión especial, previa citación personal de los municipales, hecha con cuatro días de anticipación a lo menos y con expecificación del objeto de la sesión.

"Tomado el acuerdo de la remoción, se comunicará con sus antecedentes, a la justicia ordinaria a fin de que se hagan efectivas las sanciones legales, si hubiere lugar a ello.

"Los Alcaldes removidos pasarán a ocupar, en el orden de precedencia, los últimos lugares de los regidores".

"Art. 83. — Cuando, por cualquiera causa vacare el cargo de alcalde, la Municipalidad lo proveerá, por el resto del período correspondiente al que lo servía, en su primera sesión posterior, ordinaria o extraordinaria, previa la citación especial indicada en el artículo precedente.

"En caso de remoción o fallecimiento del primer alcalde, cuando falte por otra causa cualquiera, será subrogado por el segundo alcalde, y éste, por el tercero. A falta del tercer alcalde, por los motivos indicados, será subrogado por los regidores, según orden de precedencia".

La reunión que ha presidido el Intendente en la vía pública, y no en la Sala municipal, con sólo cuatro municipales, cuando la Municipalidad no se había pronunciado aún sobre la inhabilidad que se dice tienen los dos alcaldes, no puede ser más ilegal.

El Intendente dice que se le ha comunicado por el juez la inhabilidad en que dichos alcaldes se encuentran, que produce la suspensión de sus funciones municipales; pero el juez debe **comunicar tal cosa, no al Intendente, sino a la Municipalidad, y además, no es efectivo que esté ejecutoriada la orden de hacerse esa comunicación,** pues con motivo de un recurso de queja, la Corte de Iquique con fecha 17 de Julio había dictado la siguiente resolución:

"Vistos: Teniendo presente que el decreto que mandó poner en conocimiento de las autoridades administrativas y comunal que el Alcalde Avalos estaba suspendido de sus funciones, como toda resolución judicial, ha debido notificarse a las partes antes de ser ejecutada;. . . Que por ahora no es procedente pronunciarse sobre la legalidad o ilegalidad del decreto objetado, por cuanto esta es materia sobre la cual debe pronunciarse el tribunal, si el interesado apela de dicha resolución, **se declara que ha lugar al recurso de queja** sólo en cuanto se deja sin efecto el cumplimiento de lo resuelto y la resolución misma de que se reclama en la queja; debiendo tramitarse como incidente la petición en que se solicita comunique a las autoridades administrativas y comunal la suspensión del Alcalde Avalos.

"Acordada por unanimidad; pero, el señor presidente Toledo tiene, además, en consideración para acoger el recurso **que el juez intervino con manifiesta incompetencia, pues con arreglo a lo dispuesto en el inciso final del art. 5.o, relacionado con la última parte del artículo 9.o** de la ley **sobre Organización y Atribuciones de las Municipalidades, corresponde a éstas pronunciarse en primer término sobre las inhabilidades sobrevinientes de sus miembros como es el caso de que se trata respecto del recurrente don Desiderio Avalos".**

Esa sentencia lleva las firmas de los señores Toledo, Avello y Sepúlveda.

Se ve, pues, que la comunicación en que el Juez se había anticipado a decir al Intendente que los Alcaldes estaban suspendidos, fué dada extemporáneamente y dejada sin efecto por resolución de la Corte.

La declaración de existir la inhabilidad y la suspensión de funciones debe ser hecha por la Municipalidad, no por el Juez.

Al Juez sólo le correspondía trascribir a la Municipalidad el auto o decreto de prisión no apelado o confirmado por el Tribunal, es decir, que hubiera causado ejecutoria, como se dice en términos forenses, y la Municipalidad era la llamada, en la primera sesión que celebrara, a pronunciarse sobre esa inhabilidad sobreviniente. Si la Municipalidad a pesar de existir la inhabilidad no la declaraba, y mantenía en funciones al municipal que debía considera suspendido de ellas, cualquiera del pueblo habría podido reclamar ante el Juez de turno con arreglo al artículo 15 de la ley y la sentencia del Juez tendría que ser ejecutada por la Municipalidad en la forma expresada en el artículo 16 en sesión a que debería ser citada con ocho días de anticipación en un diario o periódico del departamento con arreglo al artículo 19 (18) de la ley, citación que debía hacer el Alcalde en ejercicio conforme al artículo 85 (83) número 2.o, que dice que es atribución del Alcalde:

"2.o Presidir las sesiones de la Municipalidad a falta del presidente constitucional, y citarla a sesiones extraordinarias o especiales conforme a lo dispuesto en el artículo 19 (18)".

El Intendente, el Gobernador o el Subdelegado en sus relaciones con la administración local, no tienen otras atribuciones que las que señala el artículo 108 de la ley:

1.a Presidir las sesiones de la Municipalidad, sin voto;

"2.a Suspender sus acuerdos o resoluciones que perjudiquen al orden público."

Y no se diga que la Municipalidad puede dar al presidente constitucional, ante esta terminante disposición del artículo 108, otras atribuciones, porque ésta es una disposición que afecta al funcionamiento mismo del poder municipal, que no podría delegar sus facultades en el representante de otro poder público.

La disposición del artículo 87 (85) según la cual no obstante lo dispuesto en los artículo anteriores del título VIII de la ley que trata de los alcaldes municipales, y que dice: "la Municipalidad podrá encargar a uno o más de sus miembros o vecinos de la localidad la ejecución de alguno o algunos de sus acuerdos, y la administración de uno o más servicios o establecimientos municipales", no autorizaría tal delegación al Intendente, ante la prohibición a que este funcionario impone el artículo 108.

Tenemos, en consecuencia, que todo lo que ha hecho en este asunto el Intendente Amengual es manifiestamente ilegal y atentatorio de la autonomía del poder municipal.

En todo lo que se relaciona con el personal que debe componer la Municipalidad, es esta misma corporación la llamada a pronunciarse en primer término.

Sus actos pueden adolecer de ilegalidad dando cabida a personas nulamente elegidas o que tienen inhabilidad para desempeñar sus funciones de municipales, o manteniendo en funciones a municipales que han perdido este carácter por una inhabilidad sobreviniente o que deben considerarse suspendidos de sus funciones también por causas sobrevinientes; pero para remediar la ilegalidad la ley ha establecido el recurso ante el Juez de Letras y la Corte de Alzada, y no es el Intendente o el Ministro del Interior ni el Presidente de la República, quienes pueden corregir ese acuerdo ilegal de la Municipalidad, sino la justicia ordinaria únicamente.

Este procedimiento puede ser lento, puede dar lugar a inconvenientes e incorrecciones vituperables. Tal vez; pero esta es la ley, y si el legislador lo ha establecido así, es porque cree que esos pequeños males son preferibles a los grandes males que habría tenido el sometimiento de los Municipios a los actos arbitrarios o interesados de las autoridades administrativas de la localidad.

Yo reclamo del señor Ministro el cumplimiento estricto de la ley. Si Su Señoría, cuya caballerosidad, rectitud y conocimientos legales reconozco ampliamente, medita en las disposiciones que he invocado, no dudo que dará instrucciones terminantes a ese funcionario para que se abstenga de intervenir en sus relaciones con la administración local en actos que no indica el artículo 108 de la ley. El señor Ministro ha de telegrafiarle que deje sin efecto la citación ilegal que ha hecho a una sesión municipal que él no ha podido ordenar.

El señor BRIONES LUCO.— Pido la palabra, señor Presidente.

El señor AMUNATEGUI (Ministro del Interior).— Y yo la pido para cuando termine el señor Senador por Tarapacá.

El señor CLARO SOLAR (Presidente).— Ya va a terminar la primera hora.

El señor VALDES. — Yo pediría que se prorrogara la primera hora señor Presidente.

El señor CLARO SOLAR (Presidente).— Se podría prorrogar la primera hora por veinte minutos, prorrogando la segunda por el mismo tiempo.

El señor TORREALBA.— Yo no tengo inconveniente para que se prorrogue la primera hora, pero no acepto la prórroga de la segunda.

El señor CLARO SOLAR (Presidente).— Entonces no hay acuerdo.

El señor TORREALBA.—Pero ¿qué inconveniente hay para prorrogar la primera hora?

El señor AMUNATEGUI (Ministro del Interior).— Yo desearía dar algunas explicaciones al Senado.

El señor BRIONES LUCO.— Yo ocuparé sólo cinco o diez minutos, y espero contar con la benevolencia de mis honorables colegas.

La representación parlamentaria de Tarapacá ha recibido, con referencia al asunto que ha tratado el señor Senador por O'Higgins, el siguiente telegrama:

"Iquique, 4 de Agosto de 1923.— Señor Ramón Briones Luco.— Santiago.— Municipales obreros dirigiéronse Ministro Interior alegando que Corte declaró que suspensión debe acordarse Municipalidad, según resolución recaída recurso queja Desiderio Avalos. Para evitar sorpresas debemos manifestarle que resolución Corte no ha causado ejecutoria, porque apelaron de ella al juez y dos querellantes para Excma. Corte Suprema, recursos que fueron concedidos ambos efectos. En cambio, autos encargan reos Portillos y Avalos delitos merecen pena aflictiva y los suspenden ejercicio funciones, fueron confirmados Corte ésta, estando ejecutoriadas estas resoluciones. Nosotros sostenemos que sin estar suspendidos por resoluciones especiales del juez, la suspensión se produce desde que Corte confirmó autos declaratorios reos delitos merecen pena aflictiva, conforme artículo 4.o Ley Orgánica de Municipalidades. Pueblo Iquique espera que Gobierno amparará esta vez Intendente Tarapacá, que cuenta con absoluta confianza comercio y gente honrada de la ciudad, sin distinción colores políticos, a fin de terminar de una vez por todas con corruptela administración local y proporcionar Iquique gobierno serio y honrado.— Atentos saludos.— **Carlos Calderón Torres.**"

Vale la pena hacer un breve comentario sobre este telegrama antes de tocar la parte legal, a que se ha referido el señor Senador por O'Higgins.

Es necesario que se sepa de una vez por todas lo que ocurre en Iquique.

Los municipales obreros, cuya defensa ha tomado con tanto interés el honorable Senador por O'Higgins, están todos procesados por delitos vulgares, por robos comunes; y los autos con que han sido declarados reos, dos de ellos están ejecutoriados.

La situación municipal ha llegado a tal extremo de decadencia, que merece llamar la atención de los Poderes Públicos, para que se procure hacer cumplir en toda su amplitud cualquiera medida severa que tome la justicia ordinaria para normalizar aquel estado.

Todos los carretones y máquinas barredoras han sido embargadas a la Municipalidad, y vendidas a precios irrisorios. Todas las propiedades municipales, al menos las de mayor valor, también han sido embargadas y vendidas inclusive varios sitios y edificios municipales. ¡Y mientras todo esto ocurría, los Alcaldes Portillo y Avalos han gastado quince mil pesos en perfumes para sus queridas!

¡Esto clara al cielo! Y lo digo en sesión pública, para que se sepa todo esto; sobre todo mi honorable colega el señor Senador por O'Higgins, que ha tomado la defensa de estas personas.

El señor CONCHA SUBERCASEAUX—Perdóneme una interrupción, señor Senador.

Yo no he tratado de defender a personas determinadas, sino que me he referido exclusivamente a la parte legal de esta cuestión.

El señor BRIONES LUCO.—Efectivamente, el señor Senador por O'Higgins se ha referido a la parte legal de esta cuestión.

A este respecto Su Señoría sostiene una teoría, pero creo que otros podrán sostener la contraria, con igual autoridad que Su Señoría.

Por mi parte, reconozco que el Intendente no tiene facultad para citar a sesión a la Municipalidad; pero es necesario que se sepa—y el señor Ministro tendrá conocimiento de ello—que el Intendente de Tarapacá no ha citado a sesión, sino que comunicó a los Alcaldes que, en ejercicio de sus facultades asistiría a las sesiones de la Municipalidad para presidirlas, por cuanto sabía que se provocarían los desórdenes a que se ha referido el honorable Senador por O'Higgins, desórdenes que se podían evitar con la presencia del señor Intendente que llevaría la paz y la tranquilidad a esa Corporación..

El señor CONCHA SUBERCASEAUX.—Entonces ¿quién ha citado?

El señor BRIONES LUCO.—Las sesiones ordinarias que celebra la Municipalidad se llevan a efecto en días fijos y a éstas sesiones, como a las extraordinarias, ha asistido el señor Intendente.

Ahora, si el honorable Senador por O'Higgins lee con alguna detención el artículo 16 de la ley sobre organización y atribuciones de las municipalidades verá que ésta Corporación deberá ejecutar la resolución que tome la justicia en un asunto dado, tomando conocimiento de ella sea en sesión ordinaria o extraordinaria.

Dice el artículo 16: "La sentencia que se pronunciare en dichos juicios, una vez ejecutoriada será comunicada al Ministerio del Interior y a la Municipalidad por el respectivo juez de letras, dentro de los cinco días siguientes a la fecha del cúmplase.

"En la primera sesión siguiente a dicha comunicación, la Municipalidad la ejecutará y hará conforme a ella, la respectiva rectificación de la elección, declarando reincorporado al electo ilegalmente excluído".

De manera, señor Presidente, que el Intendente de la provincia ha asistido a esas sesiones en virtud de su facultad constitucional, y en esas sesiones debía tomarse conocimiento de la resolución judicial que eliminaba al primero y segundo alcaldes. Eso es lo que ha hecho el Intendente, que no ha infringido, en manera alguna, la ley, como decía el honorable Senador por O'Higgins. Ahora, ¿qué ha pasado?. Lo que era de esperar.

El alcalde Portillo trancó la puerta de la sala municipal para impedir la entrada, tanto al señor Intendente de la provincia que deseaba presidir la sesión, como a los municipales asistentes. Entonces el señor Intendente presidió la sesión, que se celebró con los municipales asistentes, en frente del local de la Municipalidad.

Las leyes se dictan para que sean cumplidas: de otra manera, las sesiones municipales se frustrarían por obra de municipales implicados o procesados. Esto no lo debe amparar el Senado ni el señor Ministro del Interior ha podido autorizarlo.

Por ésto, espero que el señor Ministro del Interior habrá de aprobar y mantener lo hecho por el señor Intendente.

El señor AMUNATEGUI (M. del I.).—En el deber en que se encuentra el Gobierno de facilitar el funcionamiento de todos los órganos constitucionales y legales, dentro de su esfera de acción, no tuvo inconveniente en contestar al telegrama a que ha aludido el
por O'Higgins, reconociendo al
recho de presidir las sesiones
conformidad a la atribución
por la ley. Al dar instrucciones
el Gobierno ha creído cumplir
ro en ellas no iba incluída
la facultad, que el Intendente
ha quedado claramente estable
sesiones a la Municipalidad.

Y a fin de evitar una mala
parte de este funcionario, de
los mejores informes, le he dirigido
diciéndole que no estaba facultado
para citar a sesiones a la Mu
perjuicio de presidir sus sesiones
uniera legalmente convocada.

Hoy he recibido un nuevo tele
ñor Intendente, en el cual me pregunta
presidir la sesión del Martes próxim
testado que no puedo hacerlo, porque
según las noticias que tengo por las
nes de los diarios y por lo que me ha
el mismo Intendente, la Municipalidad
legalmente convocada.

En los comentarios del señor C
a la ley municipal se establece
sólo el alcalde puede citar a reun
de faltar el primer alcalde, éste
por el segundo, ésto por el tercero,
por los regidores según el orden de
que se haya establecido en las prim
de la corporación.

Más aún, en sus comentarios
ñor Correa Bravo que la Corte Su
clarado que ni los municipales pued
sión, ya sea que estén en mayoría
porque sólo puede hacerlo el prim
quien legalmente entre a subroga
sentantes del Presidente de la Rep
limitarse a presidir las sesiones
también las extraordinarias, siempre
éstas haya convocación legal.

No creo, pues, haberme salido de la
el contrario, creo haber cumplido
de Gobierno para facilitar el func
la Municipalidad.

Hay, sin embargo, una doctrina
por el Honorable Senador por O'Higg
me parece perfectamente exacta, y
manifestado, Su Señoría, según el
que ha hecho, muy prolijo, muy
no hay inhabilidad sobreviniente a
que no tenga que ser declarada por la M
lidad, y ha citado el Honorable Sen
del texto de la ley, la opinión del Pr
la Corte de Apelaciones, de Iquique.
samente, esa es una opinión individ
sidente, a la cual no se han adher
dos Ministros de la Corte. Considera
cedentes con la tranquilidad con que
diarse estas cosas, creo que hay
inhabilidades sobrevinientes: una
cen los tribunales de justicia, y que
los municipales procesados mientras
ceso; y otra clase de inhabilidades,
se refiere esa reglamentación o tra
ha estudiado históricamente a través
sas leyes el Honorable Senador por O

Precisamente, me parece que esta
nión de la Corte de Iquique, según
la resolución que ha leído el Honora
y que yo también conocía. El Presid
Corte cree que toda inhabilidad debe
rada por la Municipalidad, pero los
tros no han participado de ese modo
Hay comentaristas notables que creen
do se trata de procesos por delitos que
pena aflictiva, como son los que se han
contra los dos primeros alcaldes de la
lidad de Iquique, no se necesita que
palidad declare la inhabilidad, basta
lución judicial ejecutoriada. Y según
prenderse de los antecedentes que
Honorable Senador, el juez de primera
declaró reos por delitos que merecen pe
tiva a los dos primeros alcaldes, y
confirmado por la Corte, siendo así,
rio de la ley, han quedado suspendidos
des. Y la prueba de esto es que, en re
aparece en ejercicio el tercer alcalde,
M. Letelier.

Hay otra clase de inhabilidad, que
teria de proceso judicial, y que tiene
tación. Pero, en fin, hay en esto una
derecho, digna de ser aclarada tal
ley, y que en realidad, no afecta a la
inmediata.

El Honorable Senado debe saber, y
nido interés en comunicárselo, que el
to debe haber recibido ya un telegrama
le digo que no debe asistir a la sesión
ñana, pues esa sesión, a mi juicio, no
legalmente convocada por la Municipalidad
que sólo debe asistir a las sesiones ord
a las extraordinarias legalmente convoc

Me parece que con esto quedará
el Honorable Senador por O'Higgins.

CANAL DEL MAULE

El señor CLARO SOLAR (Presi
Sa va a dár lectura a una indicación
a la Mesa.

El señor SECRETARIO.—El Honorable Se
nador por Maule, señor Silva Cortés, ha
lado indicación para que se agregue a la
ordinaria, en cuarto lugar, el proyecto
canal del Maule y la liquidación del
obras ejecutadas.

El señor CLARO SOLAR (Presi
En discusión la indicación.

PRORROGA DE LA SESION

El señor CLARO SOLAR (Presi
Solicito el acuerdo unánime de la Sala
prorrogar la segunda hora por veinte
para compensar el tiempo que le ha sido
con la prolongación de la primera.

El señor TORREALBA.— Por mi parte
tengo inconveniente.

El señor CLARO SOLAR (Presi
Acordado.

MUNICIPALIDAD DE IQUIQUE

El señor CONCHA SUBERCASEAUX.—
seo agradecer al señor Ministro la con
que se ha servido dar a mis observaciones
la orden que ha dado por telégrafo al
tendente para que no asista a la sesión
ñana. Ha reconocido de esta manera
ría que el señor Intendente de Tarapacá
puede asistir a una sesión que no ha sido
mente convocada.

En cuanto a la cuestión de fondo,
que se refiere a las atribuciones de las
cipalidades en la resolución de las inhab
de sus miembros, pronunciadas por los
nales de Justicia, es una cuestión que
mos discutir algo más extensamente;
mo la hora es avanzada, me reservo
este asunto en ocasión próxima, si
cesario.

RENDICION DE CUENTAS DE LAS MU PALIDADES DE QUEILEN Y QUILL

El señor OCHAGAVIA.— Deseo apr
la presencia del señor Ministro del Inter
ra hacerle presente lo que
Tesorerías Municipales más retiradas del
de la República, las de Queilén y Qu

El señor BULNES.— Había pedido la
labra el Honorable señor Edwards.

El señor CLARO SOLAR (Presidente
En realidad, la había solicitado antes el
rable Senador por Ñuble.

El señor OCHAGAVIA.—Voy a decir
pocas palabras más, señor Presidente.

Dichas Tesorerías han olvidado la
ción que les impone la ley de enviar
mente la documentación de sus cu
bunal de Cuentas: no han remitido las
pondientes a los años 1921, 1922 y al
semestre del presente año.

Creo que sería del caso que el Ho
Ministro, con el celo que le distingue,
que el Tribunal de Cuentas ordenara
de uno de sus inspectores a estas Tesorerías
las cuales, se me informa, existe un gran
sorden.

ESTACION GENERAL CRUZ

El señor EDWARDS.— He recibido
de los departamentos del Sur una com
por la que se me hace saber que hay
yecto de cambiar la ubicación de la
General Cruz, produciendo así un grave
la Empresa de los Ferrocarriles y al
se ha formado próximo a esa Estación
proyecto obedece a las instancias de
cuyo nombre se ha reservado.

La ubicación actual de esa estación
duda la más adecuada y conveniente
parte un ferrocarril particular que la
así como al pueblo inmediato con Yungay
Carmen, que son las ciudades más
de la región.

Sería de desear que el Consejo de
rrocarriles, no fuera a perjudicar,
cias de un propietario, sus propios intereses
de los pueblos de la región.

Y no sólo se lesionarían los intereses
aquellas poblaciones a que me refiero,
también se perjudicaría el interés del Fisco
en esa estación ha construído bodegas
obras de importancia. Además, existe
Escuela fiscal.

Yo solicito del señor Ministro de
que estudie este asunto con detenimiento

Feria Eduardo Rodríguez & Cía.

CALLE EXPOSICION, ESQUINA DE ANTOFAGASTA

GRAN FERIA HOY MARTES, A LA 1 1|2 P. M.

REMATAREMOS:

LLEGADOS DE CHIMBARONGO

40 VACAS y 40 BUEYES GORDOS, de 550 y 800 kilos, respectivamente, sobresalientes en clase y gordura.

LLEGADOS DE SAUCE. (Por liquidación Fundo)

30 BUEYES DE TRABAJO, GARANTIDOS, sanos y nuevos.

LLEGADOS DE MULCHEN

20 VACAS GORDAS, muy buena clase.
40 NOVILLOS GORDOS, sobresalientes.

LLEGADOS DE LOS ANDES

40 VACAS GORDAS ARGENTINAS.

LLEGADOS DE QUINTA

30 NOVILLOS GORDOS y 30 NOVILLOS para engorda.

LLEGADOS DE SAN PATRICIO, LAUTARO, TEMUCO, FREIRE, ETC.

650 VACUNOS entre BUEYES, VACAS, NOVILLOS, gordos y para engorda.

DE OTRAS PROCEDENCIAS: Vacas paridas de terneros chicos, 250 caballares de montura, tiro y arado. Un lote de ovejunos gordos.

EDUARDO RODRIGUEZ & CIA

NOTA: Comisión 1 por ciento.

No lea este Aviso

Si no quiere Ud. COMPRENDER QUE LOS DOCUMENTOS DE SU NEGOCIO NECESITAN ESTAR PROTEGIDOS EN UNA CAJA CONTRA INCENDIO Y ROBO. ADQUIERA HOY MISMO UNA CAJA "CENTO", MAÑANA PUEDE SER TARDE.

R. de la Torre & Co.

82 - BANDERA - 82

no por atender a las solicitaciones de un particular, se vayan a lesionar los intereses fiscales y otros intereses generales importantes.

EPIDEMIA DE VIRUELA EN CALERA

El señor URREJOLA. — He recibido un telegrama firmado por el Primer Alcalde y varios vecinos respetables de Calera, en el cual me comunican que ha recrudecido en aquella localidad la epidemia de viruela, en forma alarmante.

Me permito rogar al señor Ministro del Interior que recomiende a la Dirección de Sanidad que proceda con energía a combatir este flagelo.

El señor AMUNATEGUI (Ministro del Interior). — Atenderé con mucho agrado la petición de Su Señoría.

COMISION DEL SUPERINTENDENTE DE ADUANAS AL EXTRANJERO

El señor VALDES. — He pedido la palabra para formular una petición al honorable señor Presidente: que se sirva tratar sobre tabla un Mensaje del Ejecutivo, en el cual se pide autorización para invertir una suma de dinero en un viaje del señor Superintendente de Aduanas don Arsenio Olguín, quien debe partir a Europa en comisión del Gobierno.

El señor CLARO SOLAR (Presidente). — El proyecto a que se refiere Su Señoría está en la Comisión de Hacienda.

El señor VALDES. — En ese caso, mi ruego va dirigido al señor Presidente de esa Comisión, para que tenga a bien expedir su informe en cuanto sea posible.

A su debido tiempo explicaré, — hoy queda poco tiempo de la primer ahora para hacerlo, — explicaré las razones de mi indicación.

EL TESORERO FISCAL DE NUEVA IMPERIAL

El señor VALDES. — Voy a tratar ahora de otro asunto, un asunto de mi provincia, al que atribuyo especial importancia por la forma de la presentación con que se me insinúa la conveniencia de estudiarlo.

Aunque soy poco aficionado a leer los telegramas que se me dirigen de la provincia que represento, y prefiero cumplir esos encargos privadamente, voy a hacer leer uno que he recibido de Imperial y que se refiere a la conducta que observa el Tesorero Fiscal de ese departamento. Más bien, dada la premura de la hora, me permitiré insertarlo en el acta, con la venia de la Mesa.

Como se trata un jefe de oficina, me permito rogar al señor Ministro de Hacienda, presente en la Sala, que una vez impuesto de los antecedentes que me haré el deber de poner en su conocimiento, si los cargos formulados resultan efectivos, tenga a bien venir al Senado a pedir la separación de ese funcionario, sobre cuya actitud yo no me pronuncio todavía, limitándome a trasmitir una comunicación que trae firmas abonadas de elementos de importancia de todos los partidos.

El telegrama a que me refiero viene firmado por el Primer Alcalde de Imperial, el presidente del Centro Conservador, el vice-presidente del Centro Radical y el presidente del Centro Demócrata, por numerosos maestros, empleados públicos y propietarios.

Cuando tantas personas de significación de una localidad se quejan contra un funcionario, es porque hay algún motivo para ello. El honorable señor Ministro sabrá discernir el real alcance de esos motivos.

PAGO DE EMPLEADOS PUBLICOS EN PROVINCIA

El señor VALDES.— Además, se hace referencia en dicho telegrama a la demora en el pago de empleados públicos; por lo que me permito rogar nuevamente al señor Ministro que dé las órdenes del caso para que se abone sin mayor demora y, en todo caso, con equidad entre los empleados públicos de la capital y sus similares de provincia.

Los empleados de la Colonización, los de la Quinta Agrícola y de otras reparticiones públicas se encuentran impagos. Me permito exponerlo, para su remedio, a quien corresponda.

El telegrama de mi referencia, dice así:

"Santiago, 4 de Agosto de 1923.— De Imperial.— Senador Ricardo Valdés.— Senado.— Los infrascritos, empleados públicos, comerciantes, agricultores y dirigentes colectividades políticas, se ven obligados, resguardo sus intereses, molestar Ud. sentido interponga valiosas influencias, fin conseguir salida inmediata Tesorero Fiscal ésta, don Armando Sanhueza, quien síguesele proceso falsificación documentos públicos. Además, tenemos conocimiento Dirección Tesoro, de orden Ministro Hacienda, remitióle fondos pago empleados públicos meses Abril, Mayo, Junio; sin embargo, empleados públicos sólo ayer pagáronse Junio, después conocimiento este telegrama. Contribuyentes en general descontentos, por procederes ilícitos este funcionario durante más un año.—A. Murgan, Director Escuela Superior.— M. Lavín C., profesor.— E. Ortiz, profesor.— A. Alveal, profesor.— Alfredo Parra, presidente Centro Conservador.— P. M. Salazar A., secretario Asamblea Radical.— J. Arístides Garcés, propietario. —Doñate Rozas, secretario Centro Radical.— L. González V., secretario Agrupación Profesores.— D. Sáez, profesor.— Manuela de Valenzuela, directora Escuela Superior Mujeres. — Emiliana Encina S., profesora.— Ester Jerez M., profesora.— P. Godoy F., director Escuela N.o 3.—Elena Hernández S., profesora.— C. Valenzuela Soto, Secretario Municipal.— Ceferino Espinoza.— H. Encina.— Maximiliano Tenorio, Primer Alcalde.— Maclovia Riquelme M., profesora.— Nemesio Landros.— J. Jara. —M. J. T. Paredes, profesor.— A. Riquelme, secretario Agrupación Demócrata. — Víctor Guzmán, jefe Estación Ferrocarriles.— A. Estrada Navarrete.— V. J. Martínez D., tesorero Asamblea Radical.— Oscar A. Rivas.— Víctor Mora, profesor. —E. Venegas B.— H. Vigueras, profesor.— A. Vergara.— Pedro 2.o Tapia.— J. Acuña.— Daniel Castro.— Alejandro Sáez P.— J. Sáez P.— T. Francisco San Martín.— J. Vicente Torres C.— Manuel Alarcón, director Partido Demócrata.— Justiniano Aravena, vice-presidente Partido Demócrata.— Pedro J. Benavides.— A. Marcos V. —Agustín García.— José Antonio Reyes, hacendado.— Elisa Seguel M., profesora.— Laura L. de Godoy, profesora.— Eulogio González.— Néstor Reyes, hacendado.— Sinforiano Saavedra Haydé.— Fernando F., profesor. — Zoila R. Estrada P., profesora.— Zunilda Zavala R., profesora.— Clodomira Pantoja, directora Escuela Elemental.— Segundo Jiménez, profesor. —Inocencio Acuña.— Emilia Garcés, profesora. —A. D. Roa.— Bernardino Reali, vice-presidente Partido Conservador.— David 2.o Henríquez.— Nicanor Carrillo. — Alberto Henríquez, director Partido Conservador.— L. Vásquez.— J. Segundo Aquedeñe y Efraín Herlla.— Ruperto Romero, director Partido Conservador.— E. Valerih profesor.— M. Quintana, director Centro Demócrata.— Zoila Azócar, profesora.— Julio Apablaza R.— R. Vásquez.— Maurillo Cerda y G. Torres".

El señor SUBERCASEAUX (Ministro de Hacienda).—Agradecería al señor Senador que se sirviera darme los antecedentes que ha recibido, y por lo que respecta al pago de empleados, espero que ya se les haya cubierto el sueldo correspondiente al mes de Julio.

PAGO DE SUS HABERES A LOS JORNALEROS DE ADUANAS

El señor BAÑADOS.—Voy a hacer una súplica a la Mesa: que coloque en la tabla de fácil despacho un proyecto, aprobado ya por la Cámara de Diputados, que concede fondos para pagar a los jornaleros de las Aduanas de toda la República que están impagos de sus jornales.

El señor CLARO SOLAR (Presidente).— Me impondré del proyecto a que se refiere el señor Senador.

Terminados los incidentes.

ACUERDOS

El señor CLARO SOLAR (Presidente).— La indicación del señor Senador por Maule para que se ponga en el cuarto lugar de la tabla el proyecto a que se refirió Su Señoría, no ha sido observada; la daría por aprobada si no se pidiera votación.

Aprobada.

Se suspende la sesión.—Se suspendió la sesión.

SEGUNDA HORA

FERROCARRILES SALITREROS DE TARAPACA

El señor CLARO SOLAR (Presidente).— Continúa la sesión. Corresponde seguir tratando el proyecto sobre el Ferrocarril Salitrero de Tarapacá. Está con la palabra el Honorable Senador por Concepción.

El señor ZAÑARTU (don Enrique).—Decía en la sesión pasada que el sacrificio que significaba para la industria salitrera, y, en consecuencia, para los intereses nacionales, la prórroga de la concesión del Ferrocarril de la Nitrate, era bajo todo punto de vista innecesario desde el momento que esa prórroga se basaba en la incapacidad de ese Ferrocarril para arrastrar toda la producción salitrera en un momento de auge.

Digo esto por cuanto quedó demostrado en el curso de este debate—ya demasiado largo— que el Ferrocarril fiscal de Iquique a Pintados puede tomar el sobrante de la carga de las salitreras.

Al salir de esta Sala, mi respetable amigo, el Honorable Senador por Ñuble, señor Edwards, me manifestaba con razón su aprensión de que no fuera cosa muy justa aquello de que el Estado fuera a hacer competencia a una Compañía particular en lo que es ya su trabajo establecido. Yo manifesté al señor Edwards que no era mi deseo ni mi propósito que el Estado fuera a entrar a arrebatar al Ferrocarril Salitrero la carga que tenía, y en la que ha basado su negocio, porque, en cierto modo, eso sería ir contra la concesión de la Compañía y que lo único que deseo es que el Estado tenga sus ramales para el caso de que si el Ferrocarril de Tarapacá no pudiera acarrear toda la carga, el Ferrocarril del Estado llevara el exceso.

Parece, señor Presidente, que un temperamento de esta clase no puede ser más honrado ni más moderado, y justifica la seriedad que siempre ha empleado el Gobierno de Chile en sus relaciones con las compañías extranjeras que desarrollan sus actividades en nuestro territorio.

Entretanto, si se prorroga la concesión del ferrocarril particular, tengo el convencimiento de que va a quedar abandonado el Ferrocarril del Estado, obra de previsión, que ha debido seguirse con empeño.

Ahora bien, si hemos visto que el Estado nada ha hecho, frente al peligro de no haber elementos suficientes de transporte para acarrear todo el salitre que se produce en aquella región, si hemos visto que el Gobierno deja pasar el tiempo sin hacer los estudios necesarios para tender ramales hacia las oficinas salitreras, y no pide tampoco fondos para continuar las obras iniciadas ni para adquirir material rodante, podemos afirmar que una vez hecha la prórroga, al Ferrocarril particular, las influencias de éste aniquilarán la vía del Estado.

Sucederá entonces, que la Compañía del Ferrocarril particular tomará todo el campo de atracción del Ferrocarril del Estado, y tendremos una línea sin carga.

La verdadera solución para regularizar el tráfico en la región del Norte está en que ambas líneas se encuentren en una sola mano, lo que se obtendrá al término de la concesión del primer tramo de la línea particular. Sería inútil repetir lo que he dicho tantas veces para demostrar las ventajas que obtendrá el tráfico cuando ambas líneas estén en poder del Estado.

Por todas estas consideraciones he creído que lo mejor de todo es no hacer ningún convenio con la Compañía del Ferrocarril particular en espera del vencimiento del plazo de la concesión.

Es tanto más justificada la solución que propongo a mis Honorables colegas, que se sabe que hay en la pampa de Tarapacá una mayor cantidad de salitre que la explotada hasta el presente.

Si esto es verdad, yo pregunto a Sus Señorías: ¿pueden colocar esta riqueza inmensa bajo la tutela de una compañía extranjera a la que le son indiferentes los intereses nacionales?

A pesar del convencimiento que me obliga a defender con tesón mi tesis, no quiero imponer mi manera de pensar, abusando del Reglamento y contrariando los hábitos de una corporación tan respetable como el Senado, de la cual soy uno de sus más modestos miembros.

Voy, pues, señor Presidente, a adoptar un temperamento que me permitirá poner término a mis observaciones, a la vez que dar al señor Ministro ocasión de buscar soluciones compatibles con el interés nacional. Ya que confiada la compañía en el apoyo que hasta ahora ha encontrado se niega a aceptar modificaciones en el contrato, es necesario que la Cámara le haga saber que no acepta la prórroga y que se allanaría a otro arreglo, el del señor Echenique, por ejemplo.

Y si el del señor Echenique no es aceptado, digo que vamos a la compra del ferrocarril. Parece, sin embargo, que faltando sólo 13 años para que esta línea pase a poder del Fisco, la compra no se justificara, sobre todo ante la garantía de que la Compañía está obligada a hacer un buen servicio, como lo dijo el señor Ministro en otra sesión; pero, si vamos a ver el mal que en estos 13 años se puede hacer a la industria salitrera con un servicio deficiente de este ferrocarril, si todavía estas líneas son de un gran interés nacional, si tomamos en cuenta que no sólo en la bajada sino en el resto pueden formar parte de la red de los ferrocarriles del Norte, que ha sido aconsejada por múltiples razones, si nos atenemos a todas estas consideraciones, yo declaro que patrocinaría la compra por el Estado antes que ir a la prórroga de la concesión.

Voy a pasar al señor Ministro, para que tenga tiempo de estudiarlas antes de contestarme, una lista de datos que son absolutamente necesarios para que el Senado se forme conciencia cabal de la cuestión. Dice así:

PETICIONES

1.) ¿Cuánto ganará la Compañía con el alza de tarifas del 25 o|o en los 36 años?

2.) ¿Cuánto con el mejoramiento de la tracción que abaratará sus gastos?

3.) ¿Qué estudios tiene hechos el Gobierno para comprobar que la electrificación sea necesaria y que el ferrocarril realmente no está en situación de cumplir sus compromisos?

4.) Traer los informes de los técnicos del Gobierno que, de acuerdo con la ley del año 62, hayan inspeccionado el material rodante.

5.) Traer los estudios de los ramales a las salitreras.

6.) ¿Cuáles son las gestiones del Gobierno para obtener un intercambio de tráfico con la Nitrate, mediante la colocación de un tercer riel, para entrar a las oficinas salitreras?

7.) Traer la lista y copia de los contratos celebrados entre la Nitrate y las oficinas salitreras para el acarreo de salitre, desde el año 21 hasta nuestros días.

No dudo de que el señor Ministro de Ferrocarriles inspirándose en los mismos sentimientos que tiene el Honorable Senado en esta materia, esto es, hacer de ella un estudio a fondo, habrá de satisfacer cumplidamente esas preguntas.

Ahora, señor Presidente, voy a proponer el aplazamiento de esta cuestión, como única manera de que el señor Ministro pueda tratar con la Compañía y traernos una solución compatible con el interés nacional.

Al hacer esta proposición haré uso de atribuciones que me da el Reglamento.

Las atribuciones a que me refiero, si no me equivoco, están en el artículo 61, del párrafo que trata de las reglas para la discusión.

La letra de dicho artículo es:

"Art. 61.—En la órden del día se guardará rigurosamente la unidad del debate, y no podrá admitirse indicaciones sino para los objetos siguientes: 1.o Para aplazar la discusión indefinida o temporalmente; 2.o Para proponer una cuestión previa dentro de la materia en debate; 3.o Para pasar el asunto de nuevo a Comisión; y 4.o Para dividir un artículo complejo o para hacer en él adiciones, supresiones o enmiendas.

Las indicaciones expresadas en los números anteriores sólo podrán hacerse en la discusión particular, salvo las indicadas en el número 1.o, que podrán también tener cabida en la discusión general. Las indicaciones a que se refieren los tres primeros números se votarán sin discusión en el acto de ser formuladas, si el autor de ellas así lo pidiere, apoyado por dos Senadores. En caso contrario, se discutirán conjuntamente con la proposición en debate y se votarán al terminar la sesión o antes, si el debate hubiere concluído.

Las indicaciones del número 5.o se discutirán siempre conjuntamente con la proposición principal, y se votarán en el orden que les fije el Presidente".

A mi juicio, convendría aplazar temporalmente la discusión del proyecto de ley a que me vengo refiriendo, porque el Senado está perdiendo un tiempo precioso en esta discusión y, en realidad, las opiniones están más o menos de acuerdo en la conveniencia que habría de buscar una solución que, a la vez que resguardara los intereses de los salitreros en el Norte, no significara la prórroga tan extensa de las concesiones hechas por el Gobierno a la Compañía del Ferrocarril Salitrero.

Además, como en la última sesión el señor Ministro manifestó que estaba llano a aceptar la compra del Ferrocarril, y como seguramente aceptaría también la expropiación o alguna otra solución conveniente para los intereses nacionales, voy a formular la siguiente indicación, que debe tener votación inmediata:

"El Senado rechaza la prórroga de la concesión, y, en vista de la declaración del señor Ministro según la cual acepta otra proposición, y convencido de la urgencia de dar una solución de conjunto al problema de los fletes en el Norte, espera del Gobierno que la proponga."

Formulada esta indicación, señor Presidente, si el señor Ministro lo cree conveniente, podría dejarse la votación para la próxima sesión.

El señor CLARO SOLAR (Presidente).— La indicación que S. S. formula debería ser votada inmediatamente, siempre que la petición fuera apoyada por dos senadores. Para votarla en la forma que S. S. indica, sería necesario que hubiera terminado la discusión.

El señor ZAÑARTU (don Enrique).—Estoy de acuerdo con el señor Presidente en que no tengo derecho para pedir que la votación quede para la sesión de mañana, pero S. S. estará de acuerdo conmigo en que tengo derecho para pedir votación inmediata.

El señor TOCORNAL.—Yo tengo mis dudas al respecto, señor Presidente, porque no me parece posible que quedara cerrado el debate....

El señor CLARO SOLAR (Presidente).— Se va a leer la parte pertinente del artículo 61 del Reglamento, que es el que corresponde aplicar en este caso.

El señor SECRETARIO.—Dice como sigue: "Las indicaciones a que se refieren los tres primeros números se votarán sin discusión en el acto de ser formuladas, si el autor de ellas así lo pidiera, apoyado por dos senadores. En caso contrario, se discutirán conjuntamente con la proposición en debate y se votarán al término de la sesión o antes, si el debate hubiere concluído".

El señor ZAÑARTU (don Enrique).—Pero yo formulé mi proposición para el caso que hubiera unanimidad....

El señor CLARO SOLAR (Presidente).— Precisamente, iba a concluir diciendo eso: que por unanimidad se podría hacer.

El señor TOCORNAL.—Yo creí que el honorable Senador se proponía poner fin al debate por medio de su indicación.

Esto es algo que yo aceptaría el día en que se pusiera en votación, porque soy partidario de la clausura del debate, pero no es posible hacerlo reglamentariamente en la actualidad y era eso lo que yo había entendido.

El señor ZAÑARTU (don Enrique).—Aquí hay una cuestión muy claramente contemplada en el Reglamento...

El artículo 61 que da las reglas para la discusión, dice:

"En la orden del día se guardará rigurosamente la unidad del debate, y no podrá admitirse indicaciones sino para los objetos siguientes:

1.o Para aplazar la discusión indefinida o temporalmente; etc."

Estamos en la orden del día, y mi indicación tiene el objeto señalado en el N.o 1.o de este artículo.

El señor TOCORNAL.—S. S. ha hecho indicación pidiendo que se rechace el proyecto en debate. Si hubiera pedido el aplazamiento indefinido o temporal, como dice el Reglamento, nada habría que observar, porque estaba dentro de su derecho.

El señor ZAÑARTU (don Enrique).— Tiene razón el H. Senador.

En realidad, lo que yo expresaba era el fundamento de mi indicación.

El señor Ministro ha dicho que acepta otro temperamento que el indicado en el proyecto. Si S. S. acepta otro convenio, y alrededor de él va seguramente a producirse la unanimidad del H. Senado cuando lo formule, ¿para qué seguir esta discusión? ¿por qué no la aplazamos? Cuando al cabo de dos, cuatro o seis días se haya llegado a un acuerdo aceptable sobre esta materia, entonces lo examinaremos y nos pronunciaremos.

Así es que, en realidad, lo que propongo es el aplazamiento de la discusión.

El señor CLARO SOLAR (Presidente).— En discusión la indicación conjuntamente con la cuestión principal.

Si el H. Senador desea que ella se vote inmediatamente, tendrían que apoyarla dos H. Senadores.

El señor URREJOLA.—Yo la apoyo, señor Presidente.

El señor Valdés.—Y yo también.

El señor BRIONES LUCO.—Tal vez el H. Senador por Concepción no ha interpretado bien el pensamiento del H. Ministro.

El señor MARDONES (Mtro. de FF. CC.).— ¿Me permite una palabra?

El señor ZAÑARTU (don Enrique).—Por mi parte, no tengo ningún inconveniente. Yo ni siquiera había solicitado el concurso de ninguno de mis honorables colegas para que apoyara mi indicación, se ve, pues, que solamente persigo el propósito de colocar al Ministro en situación que le permita arrancar a la Compañía proposiciones que favorezcan el interés nacional.

El señor VALDES.— Yo la apoyo por simpatías hacia Su Señorita.

El señor ZAÑARTU (don Enrique).— Doy las gracias al señor Senador por Cautín.

Mi indicación no encierra ningún propósito estrecho o mezquino, sino únicamente buscar a este problema una solución más compatible con el interés nacional.

El señor MARDONES (Ministro de Ferrocarriles).— Deseo manifestar solamente, señor Presidente, a fin de que los honorables Senadores puedan emitir su voto sobre la indicación formulada por el honorable Senador por Concepción con perfecto conocimiento de la cuestión, que el Ministro que habla ha hecho presente en otras ocasiones que el Gobierno mantiene la fórmula consultada en el contrato adreferendum presentado a la aprobación del Congreso; pero que no rechaza la idea de la compra del ferrocarril si el H. Senado la prefiere. Y no la rechaza porque considera que cualquiera de estas dos soluciones permite subsanar las deficiencias o inconveniente anotados en la explotación de la industria salitrera de Tarapacá. Pero no he manifestado en ningún momento que acepto cualquiera otra solución, sino exclusivamente cualquiera de las dos que he enunciado.

El señor EDWARDS.— Entiendo que se trata de la compra de la sección de Iquique a la Noria, solamente.

El señor SILVA CORTES.— Para adquirirlo sería menester contar con los fondos necesarios para ello.

El señor ZAÑARTU (don Enrique).— Si el Senado llegase a penetrarse de que la compra del ferrocarril es conveniente, la solución debe ser buscada por el señor Ministro.

Ahora, voy a referirme brevemente a los dos temperamentos que el señor Ministro nos acaba de decir que está dispuesto a aceptar.

Si el señor Ministro acepta la compra ¿podría negarse a aceptar la expropiación? Si el señor Ministro llegará a adquirir el convencimiento de que habría ventajas en formar una compañía entre los salitreros y el Fisco para explotar el ferrocarril ¿se negaría a ella?

El señor MARDONES (Ministro de Ferrocarriles).— El efecto es el mismo, señor Senador.

El señor ZAÑARTU (don Enrique).— Una vez que la Compañía vea que se le ha cerrado el camino para la prórroga indefinida, tendrá que aceptar otra solución.

Por lo tanto, estaba en la razón cuando decía que el señor Ministro debería avenirse a otra solución que no fuera la prórroga y no veo inconveniente, por lo tanto, para que mi indicación sea apoyada por el señor Ministro.

Ahora, si el señor Ministro, dentro de cinco, ocho o diez días después de un Consejo de Gabinete, nos dice que no hay más solución que la prórroga, habrá llegado el momento de resolver, pero mientras tanto, ¿por qué cerrar las puertas a nuevas soluciones?

Estos son los fundamentos que me mueven a pedir votación para mi indicación.

El señor BRIONES LUCO.—¿La votación va a quedar para mañana?

El señor CLARO SOLAR (Presidente). — El señor Senador por Concepción ha indicado que no se haga inmediatamente sino que quede para mañana.

El señor ZAÑARTU (don Enrique).—Así lo he pedido en atención a las observaciones del señor Ministro y en la idea de que la Cámara aceptará por unanimidad este temperamento, pues sé muy bien que el Reglamento me impide hacer esta indicación.

No veo, por lo demás, quien pueda oponerse a ello, desde que se trata de dar tiempo a los señores Senadores ausentes, para que se pronuncien sobre esta materia, lo que es conveniente.

El señor BRIONES LUCO.—Creo que la indicación del señor Senador por Concepción tiende sólo a reunir las condiciones para la solución de la compra del ferrocarril y esto no me parece aceptable, pues lo que ahora corresponde al Senado es dar la solución, por las razones que voy a recordar.

El representante de la Compañía me ha comunicado y entiendo que así se lo ha expresado a otro de los señores Ministros que han intervenido en este asunto, que la Compañía no acepta una proposición de venta directa del ferrocarril al Estado, y no porque esto pudiera significar para la Compañía una condición resolutoria que le quitara los capitales que ya tiene reunidos, sino porque no le conviene.

Por esto estimo que la solución de venta que se intenta buscar, es inútil y sólo significa atrasar la resolución definitiva de este debate.

En cambio, la Compañía ha manifestado que ella, sometida como está a las leyes chilenas, no tiene inconveniente alguno en aceptar una expropiación basada en utilidad pública, y este es el punto más delicado.

La expropiación por utilidad pública, como lo reza expresamente la Constitución, tiene que fundarse en la noción de utilidad pública, que no es precisamente la utilidad del Fisco, quien tiene finalidades económicas, que pueden no ser las de la Nación. De otra manera estas expropiaciones por utilidad pública se podrían convertir en apropiaciones de negocios ajenos, y esto no puede ser el ánimo del Senado ni el espíritu de la Constitución.

En cambio yo aceptaría de lleno la expropiación por utilidad pública, de todos los ferrocarriles particulares, porque en esta condición estaría realmente fundada en la utilidad que existe en que todos los ferrocarriles sean nacionales. Por estas razones yo estimo que el Senado debe meditar detenidamente este asunto antes de resolverlo.

Ahora, señor Presidente, yo creo que esta situación general de los ferrocarriles particulares no debe ni puede nacer de la opinión de una comisión del Senado ni de la opinión de un Comité del Senado; esta solución debe nacer bajo la responsabilidad del Gobierno. Es el Gobierno quien debe fijar el vasto plan de expropiaciones de los ferrocarriles particulares, fundado en el interés general del país, y aplicarlo en la forma que lo crea conveniente.

El primer paso que debe dar, es suspender todo proyecto que tienda a autorizar la construcción de ferrocarriles particulares, hasta que se haya formado un plan uniforme que consulte los intereses de la Nación.

Y en cuanto a la región del Norte, debo manifestar que no me parecería justificada si no estuviera aparejada de los empréstitos necesarios para hacer el puerto de Iquique. Esta es una obra que se impone como una necesidad urgente. Dentro de corto tiempo va a quedar terminado el puerto de Antofagasta y los buques no irán a cargar a Iquique, cuando puedan acercarse al costado de los muelles de Antofagasta y cargar en mucho mejores condiciones. De modo que a plazo corto y fatal el puerto de Iquique va a ser abandonado.

Esta es una obra más urgente todavía que la solución de la situación de este ferrocarril.

Otra obra también de necesidad urgente para la provincia de Tarapacá, es la construcción del ferrocarril de Oruro a Iquique, a fin de dar vida permanente a este puerto, dotándolo de un ferrocarril internacional.

Este vasto plan de explotación de Ferrocarriles del Estado, debe ser materia de un estudio detenido, científico, completo, de parte de las oficinas correspondientes, que ilustren al Gobierno sobre la cuestión y su responsabilidad debe ser asumida por el Ministro correspondiente. No creo que esto debe ser materia de un Consejo o Comisión.

Por eso digo que este proyecto de aplazamiento no tiende sino a rehuir la solución de este problema y no me parece que de las palabras pronunciadas por el Ministro, se desprenda que apoye esta indicación.

El señor BARROS ERRAZURIZ. — Deseo decir dos palabras sobre esta indicación del honorable Senador por Concepción, para la cual se ha pedido votación inmediata. No creo, como el honorable Senador por Tarapacá, que esta indicación tienda a rehuir el pronunciamiento del Senado sobre la materia en debate. Su Señoría ha comprendido e interpretado mal el pensamiento del honorable Senador. Yo creo que el honorable Senador por Concepción ha sido lógico en la idea que tiene de nacionalizar los ferrocarriles. El señor Senador tiene un plan muy simpático y todavía conveniente para la industria salitrera, porque, naturalmente, la industria del salitre ganaría con que estos ferrocarriles fueran del Estado. Pero el problema hay que estudiarlo bajo otro aspecto, bajo el aspecto económico y financiero. ¿Estamos en condiciones en estos momentos de expropiar o comprar, — que para el caso es lo mismo, — el Ferrocarril de Tarapacá, por el precio convenido, de dos millones de libras esterlinas, según entiendo?

Debo advertir que el Estado, en el caso de adquirirlo, tendría que invertir otros dos millones más de libras esterlinas, en dotarlo de material rodante para mejorar su servicio, hoy en día muy mal atendido

Este es el problema que debe resolver el honorable Ministro de Ferrocarriles, de acuerdo con el honorable Ministro de Hacienda. Es indudable que no se requiere ser profeta para pronosticar que el señor Ministro de Hacienda le contestará a su colega que sirve la Cartera del Ministerio de Ferrocarriles, que en los momentos actuales no hay fondos suficientes ni aún para saldar el déficit calculado del ejercicio financiero del presente año, que sube de cien millones de pesos. ¿Cómo entonces iríamos a elevarlo en cien millones más, que es lo que significaría la compra de este ferrocarril y el capital necesario para dejarlo en buenas condiciones de servicio?

Se dice que el Estado, al adquirir este ferrocarril, tendría desde el primer momento la renta necesaria para atender al servicio de la deuda que demandaría su adquisición, pues la sacaría de las entradas del ferrocarril. Pero debemos recordar que si este ferrocarril particular se costea y da utilidades, es porque atiende sus servicios con cierto número de empleados, mientras que al día siguiente de adquirirlo el Estado, el número de empleados aumentaría y su administración dejaría pérdidas, como ocurre con cuantas industrias administra el Estado.

Reconociendo que la adquisición de este ferrocarril particular por cuenta del Estado, sería un buen negocio para la industria salitrera, estimo que sería un pésimo negocio para el Estado. Conceptúo por lo demás la idea del honorable Senador por Concepción, de que el Estado adquiera todos los ferrocarriles particulares, y especialmente los de la zona salitrera, como muy simpática; pero la considero impracticable en los momentos actuales, porque el Estado carece de los recursos necesarios.

Por todas estas consideraciones estimo que el Honorable Ministro de Ferrocarriles pensará, como el que habla, en que no hay otra solución en estos momentos que la de mantener esta concesión y empleará todas sus energías en conseguir que se haga en condiciones que no sean odiosas para los industriales de la región salitrera; que no constituya ésta un monopolio ni sea ruinosa para el Ferrocarril fiscal.

La suspensión de esta discusión sería provechosa para que el señor Ministro estudiara un proyecto de convenio que fuera más satisfactorio para los intereses fiscales, dejando a salvo la zona de atracción del Ferrocarril fiscal mediante todas las garantías que fueran necesarias.

He querido exponer estas ideas aunque no estaba preparado para tomar parte en este debate, termino manifestando que creo que no es éste el momento oportuno para hablar de la compra de este ferrocarril, a pesar de considerarlo muy conveniente para la industria salitrera; pero no lo es para los intereses del Estado en las circunstancias actuales.

El señor ZAÑARTU (don Enrique). — Voy a referirme por orden a las observaciones que el Senado ha oído a algunos de mis Honorables colegas.

Empezaré por las del señor Senador por Tarapacá, a quien, dejando de mano por un momento su conversación con el señor Ministro, ruego que me escuche con atención, porque en este debate me parece indispensable que nos oigamos todos para buscar la solución que contemple el interés general.

Desde luego, Su Señoría ha hecho una suposición que no está fundada en las observaciones que he tenido el honor de formular. Yo no he dicho que este proyecto pase a Comisión, que una Comisión del Senado se constituya en curadora del señor Ministro, que le proponga la solución, porque entonces se diluirían las responsabilidades, en una cuestión de esta enorme gravedad.

No, señor; yo soy enemigo de ello, creo que el señor Ministro debe aceptar por entero la responsabilidad de la solución de este problema, y que, por consiguiente, Su Señoría sea el que la busque.

Así es que dejo contestada esta serie de observaciones del señor Senador por Tarapacá, que, como se ve, son absolutamente injustificadas.

Ahora, yo me afirmo en la necesidad que hay de desprender, por decirlo así, alguna vez de nuestra vida económica a las Compañías extranjeras, pues no hay ventaja de ninguna especie en que, desde fuera del Senado, los representantes de estas Compañías estén interviniendo en nuestros debates. Y no hay duda que es intervenir en ellos quitar al señor Ministro las atribuciones que le corresponden, valiéndose de un Senador para que diga: "El Director de la Compañía tal, me ha hecho tal declaración, y a Fulano de Tal le ha hecho tal otra".

El señor BRIONES LUCO. — Permítame Su Señoría una pequeña interrupción.

Con motivo del estudio de este proyecto en la Comisión, tanto el honorable señor Gatica como el que habla tuvimos que ponernos en contacto con los directores de esta Compañía, y pudimos conocer su opinión respecto del negocio que ahora discutimos.

Por ejemplo, el señor Senador por Coquimbo obtuvo, en una conferencia privada que celebró con el Gerente de esta Compañía, que aceptase una indicación que Su Señoría formuló sobre un punto que modificó la Comisión. En la Comisión quedó testimonio de que la Compañía concesionaria aceptaba esa modificación, y se dejó constancia de ello, pues el señor Ministro de Industria de aquella época había dicho que la Compañía no aceptaba ninguna modificación y, tratándose de un contrato bilateral, no cabía modificación si no era aceptada por ambas partes.

Este ha sido el motivo porque nosotros hemos estado en relación, muy distante, con los directores de la Compañía.

El señor ZAÑARTU (don Enrique).—Yo no critico a mis honorables colegas que hayan estado en relaciones cercanas o distantes con los miembros del Directorio de la Compañía concesionaria del Ferrocarril; a mí mismo me ha ido a visitar uno de esos directores y a manifestarme que consideraba muy ventajoso el acuerdo propuesto.

Pero estimo que los negocios públicos se perturban si los Senadores, a espaldas del señor Ministro, entramos a tratar de estos negocios. Hay mil inconvenientes para esta práctica; y, entre ellos, se cuenta el que los políticos con frecuencia no son hombres de negocios e ignoramos las tretas de los listos...

¿Qué hará un director de una empresa comercial que tiene un asunto pendiente de la resolución del Congreso, si conoce de antemano la opinión de tres, cuatro o más miembros del Parlamento? Evidentemente que se afirmará en sus peticiones si sabe que encontrará apoyo en aquellos parlamentarios: aún en la materia que nos ocupa no debe haber ideas divergentes que perturben la solución favorable. Es indispensable armonizar. No es posible que unos pidan beneficios para los salitreros, otros para el Estado y que otros digan que es inútil discutir el asunto porque la Compañía interesada no está dispuesta a aceptar ninguna modificación a lo que pide.

Cuando yo formulé mi indicación, creía que el señor Ministro se iba a adelantar a decir que la aceptaba, para presentarse con ella ante la compañía llevándola como una arma formidable para decirle que la prórroga había sido rechazada por el Senado.

Pero las proposiciones que el Ministro lleve ante la compañía no producirán efecto, si ella sabe que está dispuesto a patrocinar otras más ventajosas para ella. Sería como aquel comerciante que vendía zapatos a ocho pesos, con la advertencia de que su último precio sería de seis pesos cincuenta.

Me ha parecido muy raro que el señor Ministro no haya comprendido que la solución propuesta en el proyecto de ley en discusión no será aceptada por ésta ni la otra Cámara, porque no resguarda los intereses nacionales, y, en consecuencia, ganamos tiempo con el avenimiento que le propongo.

Por mi parte, espero que el señor Ministro recapacitará, que pensará en la noche acerca de la proposición que me he permitido insinuar y confío en que terminará por aceptarla por cuanto ella significa, lisa y llanamente, proporcionarle los medios para buscar a este asunto una solución más rápida y conveniente para los intereses nacionales. ¿Cuál puede ser ella? ¿La compra? Allá se verá; pero, en todo caso, hay tiempo para estudiar.

Para terminar, señor Presidente, quiero referirme a una observación hecha por el Honorable Senador por Linares. Dijo Su Señoría: ¿Con qué se compraría este ferrocarril? ¿Acaso no tenemos un enorme déficit? A esta observación de mi Honorable colega yo puedo contestar: la adquisición de un ferrocarril, sobre todo un ferrocarril que deja muy grandes utilidades, no es un gasto, sino una inversión. Las observaciones de Su Señoría me hacen recordar a un amigo mío que pocas veces invita porque generalmente se encuentra pobre, pues ha tenido que gastar esa misma mañana algunos miles de pesos en bonos.

El señor CLARO SOLAR (Presidente).— El Honorable Senador por Concepción ha pedido votación inmediata para la indicación que tuvo a bien formular, pero como actualmente no hay número en la Sala y ha llegado el momento de levantar la sesión, quedará para ser votada en la sesión de mañana, al término de la primera hora.—Se levanta la sesión.—Se levantó la sesión.

¿QUE PUEDE ESPERAR LA AMERICA DEL SUR DE LA ADMINISTRACION COOLIDGE?

l nuevo Presidente ha pedido a Mr. Hughes que permanezca en la Secretaría de Estado y esto es un indicio de que el Gobierno mantendrá su política actual. — Las gestiones para lograr el reconocimiento de México. — Declaraciones de don Estanislao Zeballos al corresponsal de la "United Press" en Willamstown.

WILLAMSTOWN, 6.—El señor Estanislao Zeballos, interroado por el representante de la "United Press" respecto de lo ue la América Latina puede eserar de la Administración de Ir. Coolidge, declaró:

"Creo que la América del Sur uedará ampliamente satisfecha le que la primera acción del Presidente haya sido solicitar de Ir. Hughes que permanezca en a Secretaría de Estado, pues la olítica adoptada por Mr. Hughes para con la América del ur ha sido muy satisfactoria y ecibida con aplausos por todas as repúblicas.

"En consecuencia, si el nueo Gobierno mantiene la misma olítica, inspirará confianza, y sto es probablemente lo que ucederá desde que Mr. Hughes, le otro modo, no habría aceptalo permanecer en funciones.

"Sé que Mr. Harding se inclinaba a reconocer el Gobierno de México, lo que es la aspiración de todas las repúblicas suramericanas.

"Mr. Hughes cuando estuvo en el Brasil y en varias otras ocasiones, declaró que el Gobierno de los Estados Unidos no intervendrá en las cuestiones locales de las repúblicas hermanas, que respetará su independencia y no atacará, en forma alguna, su integridad territorial".

A continuación hizo un breve resumen de la controversia mexicana norteamericana y agregó: "En tales circunstancias, la actitud de Mr. Harding estaba de acuerdo con los intereses de los Estados Unidos; es de esperar que el nuevo Presidente reconocerá, sin retardo, el Gobierno de México.— JOSEPH JONES. — (U. P.)

FRANCIA

a comisión de desarme de la Liga de las Naciones

PARIS, 6.—La Comisión de Derme de la Liga de las Naciones ntinúa discutiendo el proyecto de tado sobre desarme internaciol. Se designó a un comité para que estudie una nueva redacción l artículo siete, pues los representantes italiano y francés, seño Fabry y Jouhaux, se oponen a actual redacción, sin que se puellegar a un acuerdo.—(U. P.).

Carbón alemán a Italia

PARIS, 6.— Un anuncio semiial informa que se ha llegado a acuerdo entre los empresarios ineros alemanes y las autoridas ferroviarias franco-belgas, recto del envío de cargamentos de rbón a Italia.

Se hace notar que esto es muy nificativo, ya que constituye el imer acuerdo a que se ha llega sobre cualquier asunto.— . P.).

Tournee aérea por Francia

PARIS, 6.—Dos escuadrillas de roplanos partieron de San Rael con el propósito de realizar a tournee por Francia. Aterriron en Istres. Dos aparatos suieron algunos desperfectos, por que hubo necesidad de retirar.—(U. P.)

ntrevista de Lord Robert Cecil y M. Millerand

PARIS, 6.— Se sabe que el reesentante de Gran Bretaña en Liga de las Naciones, Lord Rort Cecil, miembro de la comin del desarme, conferenció el bado, privadamente, con el Prelente M. Millerand. Se cree que dicha entrevista se haya trado de la actitud británica en la estión de las reparaciones — . P.)

lemne ceremonia religiosa

PARIS 6.— Diez cardenales, enellos el cardenal Primado de glaterra, asistieron a las fiestas beatificación de Santa Teresa Niño Jesús, las que resultaron llantísimas.—(U. P.)

Incidente provocado por los anarquistas

PARIS 6.— Durante una representación en el teatro de la Opera Cómica, los anarquistas lanzaron desde las galerías altas, numerosos sueltos que decían:

"Entréguennos a Cottin". Numerosos espectadores protestaron. Intervino la policía y arrestó a seis de los manifestantes.—(U. P.)

PORTUGAL

LAS ELECCIONES PRESIDENCIALES

LISBOA, 6.— En el segundo escrutinio para la elección de Presidente de la República, llevaba ventajas el señor Texeira Gómez, con ciento catorce votos, por setenta y uno del señor Bernardino. Obtuvieron además votos en este escrutinio los señores Soares y Duarte Leite, dos el primero y uno el segundo.

Nueve legisladores votaron en blanco. La asamblea fué presidida por el señor Correia Barreto. Concurrieron a ella ciento noventa y tres parlamentarios.

En el primer escrutinio resultó el señor Texeira Gómez con ciento ocho votos, el señor Bernardino con setenta y tres, el señor Duarte Leite, con tres y los señores Soares y Magalhaes Lima con uno. Hubo diez votos en blanco.—(U. P.).

EL NUEVO PRESIDENTE DE LA REPUBLICA

LISBOA, 6.—Ha sido elegido Presidente de la República, el señor Texeira Gómez, actual Ministro en Londres.—(U. P.)

CHARQUI DE VACUNO
garantido en bultos de 1|2 quintal, realizo $ 260 quintal.
CASILLA 2192

EXTRA
INDUSTRIALES
BOQUILLA AMBRÉ #04
¡¡PRUEBELOS!!

THE
"CLADIRON"

La más moderna máquina para aplanchar ropa, con una capacidad máxima de trabajo perfecto.

De gran utilidad para

Lavanderías, Tintorerías, Talleres militares, Colegios, etc.

DEPTO. DE MAQUINARIAS DE

Morrison & Co.

AHUMADA 65-77 — SANTIAGO

Agricultores

OFRECEMOS:

ALFALFA PROVENCE ARGENTINA
ANALISIS 99.8
ALFALFA J. M. ECHAURREN
ANALISIS 98.7
ALFALFA HUASCO
ANALISIS 98.1, 98.5, 97.9
TREBOL ROSADO
ANALISIS 99.6, 99.2

Purificados en nuestro establecimiento
CARVAJAL Y MUÑOZ
Corredores - Ingenieros
Galería Alessandri 29.— Casilla 1909
7-A.

GRAN BRETAÑA

El Rey participará en una regata

COWES, 6.— El Rey participará en la regata por la Copa London Royal Club, a bordo del yatch "Britania".—(U. P.).

Las regatas de Cowes

COWES, 6. — Hoy se iniciaron las regatas. Estuvieron muy concurridas, asistiendo varios personajes de la Corte y una infinidad de extranjeros.

El yate "Moon Beam" de propiedad de Mr. G. F. Johnson, ganó la copa "London Royal Yatch Club". A corta distancia llegó el yate Nyria y tercero, Britania.—(U. P.).

EL CIRCUITO AEREO DE LONDRES

LONDRES, 6.— Mr. L. Cárter en un aeroplano "Gloster" con motores "Napier Lion", ganó el circuito de Londres. Empleó una hora, dos minutos y veintitrés segundos. Hizo un promedio de 192 millas por hora. Varias veces marcó velocidades superiores a doscientas millas.—(U. P.).

ESPAÑA

Asalto a un habilitado

BARCELONA, 6.— Unos desconocidos asaltaron al portador de los jornales para los obreros de las faenas del Palacio real, llevándose el dinero. Uno de los asaltantes fué arrestado.—(U. P.).

La prudencia en las publicaciones

MADRID, 6.—El Ministro de Estado ha manifestado que en caso de que se realicen las sesiones del Consejo de Ministros, no se podrán publicar los acuerdos que se tomen a fin de que no se enteren los moros. Aconseja prudencia en las publicaciones al respecto.—(U. P.)

Enfermo

MADRID, 6. — Se encuentra gravemente enfermo el ex-Gobernador de Barcelona, señor Barbel.—(U. P.)

Profesores y estudiantes norteamericanos

CORDOBA, 6.—Llegaron treinta y nueve profesores y alumnos norteamericanos, entre éstos, varias señoritas. El Alcalde les dió la bienvenida. Concurrieron también a recibirlos representaciones del magisterio y del Círculo de la Amistad. Se les ofrecerá un baile. Continuarán viaje a Sevilla.—(U. P.)

Accidente al torero "Bombita"

SEVILLA, 6.—En la carretera de Utrera se volcó un automóvil, resultando herido de gravedad el torero Emilio Torres, conocido con el apodo de "Bombita".—(U. P.)

Se autoriza el mitin de los sindicalistas bancarios

MADRID, 6.—Se ha concedido autorización a los sindicalistas bancarios para que realicen un mitin en el fronton moderno. En los discursos que se pronunciaron se atacó violentamente a las empresas bancarias, a las que acusaron de negocios ilícitos.

Las autoridades tomaron varias medidas.—(U. P.)

La huelga bancaria

MADRID, 6.—Se considera fracasada la huelga patrocinada por el Sindicato bancario. Todos los bancos están normalizando sus servicios con personal libre. La policía garantiza la libertad de trabajo.

Los huelguistas, en un mitin, acordaron persistir en su actitud, protestando de las detenciones. — (U. P.)

Allanamiento en un local sindicalista

BARCELONA, 6.— La policía registró el local de un Sindicato, en el que encontraron siete pistolas y postales alegóricas de los procesados por el asesinato del ex-Presidente del Consejo de Ministros señor Dato. También se encontraron otras armas y algunos explosivos.

Fueron detenidos dieciseis sindicalistas.—(U. P.)

LO QUE COSTARIA LA OPERACION DE ALHUCEMAS

MADRID 6.— El Alto Comisario comunicó al Gobierno que para realizar la operación de Alhucemas, necesita treinta mil hombres y que calcula los gastos en cincuenta millones de pesetas. El Gobierno considera inaceptable llevar a cabo dicha operación. — (U. P.)

ALEMANIA

La manteca y los huevos

BERLIN, 6.—La policía trata de obligar a los frigoríficos a que vendan manteca y huevos.—(U. P.)

Triunfo obtenido por un corredor australiano en Berlín

BERLIN, 6. — El australiano Carr ganó los cien metros en 10.8 segundos y los 200 metros en 22.2 segundos. El frío hizo que las condiciones en que se desarrollaran las pruebas no fueran favorables. El campeón alemán Houben no corrió.—(U. P.)

Arresto de un lanzador de bombas

DUSSELDORF, 6.— Se anuncia que los franceses han arrestado a un maquinista alemán, culpado de ser lanzador de bombas y que estaría complicado con los sucesos del Sábado, y perteneciente a una organización monarquista. Los alemanes desmienten esta última aseveración.—(U. P.)

Arresto de personajes en Düsseldorf

BERLIN, 6. — Los franceses arrestaron a una veintena de los principales personajes de Düsseldorf, incluso el jefe de la policía, como resultado del atentado del Sábado. El Gobierno alemán ha hecho declaraciones condenando el lanzamiento de bombas. Los esfuerzos de los comunistas para organizar demostraciones en conexión con los obreros de Berlín para la fiesta de los deportes provocaron la intervención de la policía, pero no hubo muertos ni heridos. — (U. P.)

SULLIVAN CRUZO A NADO EL CANAL DE LA MANCHA

Varios nadadores intentaron realizar la prueba. — Una norteamericana figuraba entre los competidores. — El vencedor no tiene derecho al premio de mil libras esterlinas ofrecido por "The Daily Sketch".

Una nadadora norteamericana inicia la travesía

DOVER, 6.— Mrs. Clemington Corson, nadadora de Nueva York, inició la travesía del Canal desde la playa Shakespeare, a las 9.25 de hoy. Su marido la acompañaba en un bote a remo. También van dos botes motores en su seguimiento.

Mrs. Corson inició su prueba siguiendo el sistema de la doble brazada, que piensa utilizar de preferencia. Mrs. Corson está en buenas condiciones y su pecho funciona perfectamente. El viento es un poco fresco y también existe un poco de neblina en el Canal y en la bahía. Los críticos se manifiestan sorprendidos por la hora en que Mrs. Corson inició su prueba, y afirman asimismo que ha perdido la marea que conduce al Este y será arrastrada considerablemente hacia el Oeste.

Desde el vapor correo anuncian que Sullivan va aparentemente nadando muy bien hacia el cabo Gris Nez, en un mar ligeramente encrespado por viento del Noroeste.—(U. P.)

Sullivan bate el record de duración en el agua

DOVER, 6.— El capitán del vapor "Maid of Orleans" declara que Sullivan avanza mediante vigorosas brazadas y que, si logra mantenerse una hora más, una nueva corriente lo arrastrará hacia la costa francesa, permitiéndole tocar tierra en el mismo punto en que lo hizo Burgess.

Sullivan ha batido ya el record mundial de duración, pues, a las 4.15 de la tarde llevaba 28 horas 15 minutos nadando, mientras que el record anterior, de Burgess, era de 22 horas tres cuartos.—(U. P.)

SULLIVAN ESTARIA DESCALIFICADO PARA OPTAR AL PREMIO

DOVER, 6.— Los vapores que hacen la travesía del Canal de la Mancha han visto al nadador norteamericano Sullivan a una milla y media de Blancnez a las 4.15 Su éxito parece ya completamente asegurado.

En Londres se ha indicado que Mr. Sullivan está descalificado para optar al premio de las mil libras esterlinas del diario "The Daily Sketch" desde el momento que no cumplió con el requisito de anunciar su partida.—(U. P.)

Mrs CORSON A CINCO MILLAS DE FRANCIA

DOVER, 6.— Mrs. Corson se encontraba a cinco millas de la costa de Francia a las 12.30 del día.—(U. P..)

Sullivan a seis millas de la costa francesa

LONDRES 6.—El vapor correo de Calais informa que pasó a Sullivan a seis millas de la costa francesa.—(U. P.)

El nadador franco-canadiense Perrault fracasa en su tentativa

CALAIS, 6.— Perrault, después de nadar doce horas, abandonó la tentativa de cruzar el Canal, encontrándose a cinco millas de Dover. Se informa que volverá a intentar la prueba. Perrault inició su tentativa anoche a avanzadas horas y fracasó debido a la fuerte corriente. Sullivan aún no ha sido avistado.—(U. P.)

EL NADADOR NORTEAMERICANO SULLIVAN ATRAVIESA EL CANAL DE LA MANCHA

PARIS 6.— Informan de Calais, que el nadador norte-americano Sullivan ha realizado la travesía del Canal de la Mancha. Llegó a la costa francesa a las 8.50 P. M., empleando veinte y seis horas y cuarenta y tres minutos en realizar su empresa.—(U. P.)

En Calais se cree que Mrs. Corson no logrará efectuar la travesía del canal

CALAIS, 6.— En este puerto no se cree que la tentativa de Mrs. Corson tenga buen éxito. El francés Michel y el franco-canadiense Perrault están listos para partir esta tarde. El tiempo es el mejor que se haya observado en los últimos meses.

El nadador ítalo-argentino Tiraboschi declaró a la United Press que no podía esperar un mejor tiempo, agregando que él conocía las corrientes demasiado bien para hacer una tentativa ahora. Por último aseguró que él procuraría la travesía del Canal el 17, y cree que será el primero en lograrla.—(U. P.)

Sullivan salió sin ayuda del mar

CALAIS, 6.— Sullivan salió a tierra sin ayuda muy cansado, pero en espléndidas condiciones.

Desde la hazaña realizada por Webb, hace cincuenta años, es esta la primera vez que, sin duda alguna, ha sido cruzado el Canal. Burgess reclamó, en 1911 haber realizado la prueba, pero no fué controlada.—(U. P.)

La situación en Alemania

El Gobierno y los industriales proyectan continuar la resistencia pasiva por lo menos hasta Octubre. — El dólar sube de 1 millón 100,000 marcos a cerca de 2.000,000. — El costo de la vida es actualmente 72,000 veces superior a lo que era antes de la guerra.

BERLIN 6. — Se ha sabido que los miembros del Gobierno y grandes industriales contemplan la continuación de la resistencia pasiva en el Ruhr, por lo menos hasta Octubre.

El Gobierno ha suspendido nuevamente las restricciones impuestas al comercio de letras extranjeras, con excepción de la tasa fijada artificialmente por el Reichsbank y ésto ha provocado un nuevo récord en la baja del marco, cuya desvalorización ha aumentado en un cincuenta por ciento. El dólar, que durante la semana pasada se cotizó a razón de cerca de 1.100,000 marcos, subió de pronto hoy, bajo la presión de los especuladores, en la rueda oficial, a 1.650,000 marcos, y, después del cierre de la Bolsa, hasta a 2.000,000 de marcos.

Esta desvalorización del marco desampara a los obreros por más que en algunas industrias, tales como la de automóviles, los salarios fueron duplicados al fin de la semana.

La emisión diaria de marcos asciende actualmente a ocho trillones. Las estadísticas demuestran que el costo de la vida, en el mes de Julio último, fué setenta y dos mil veces superior al de antes de la guerra.

En varias ciudades de Pomerania, ha habido saqueos de los almacenes debido a que los obreros no logran obtener billetes para sus compras.

En Dresden la policía detuvo alrededor de doscientos agitadores, implicados en los desórdenes de fines de semana.

CARL D. GROAT (U. P.)

Arresto de comensales en unos restaurants

BERLIN, 6. — Informaciones recibidas de Breslau anuncian que la policía allanó los restaurants, palacios Champagne y Lobster y arrestó a los comensales.

Esta medida fué tomada, después de notarse signos de un posible tumulto popular debido a la lujosa vida que se dan los acaparadores.

ITALIA

Campo de juegos para los escolares

PARMA, 6.— Se inauguró un campo de juegos para los niños de la escuelas. El señor Acerbo pronunció un discurso.—(U. P.).

Los grandes calores

ROMA, 6.—Los calores han sido excepcionales. En varios puntos ha llegado a treinta y siete grados a la sombra.—(U. P.)

COMO DEBEN PRESENTARSE LAS MUJERES ANTE EL PAPA

ROMA 6.— Después de la decisión del Papa, prohibiendo la entrada al Vaticano a las mujeres vestidas en forma inmodesta, el Mayordomo papal ha emitido un reglamento sobre los trajes que deben llevar las mujeres que deseen audiencia del Papa.

Los vestidos deben llevarse hasta el tobillo, de telas que no sean transparentes, sin acentuar las formas, cubiertos los brazos y cerrados en el cuello, cubriendo hasta la barba. Además se prohibe el uso de cosméticos.—(U. P.)

JABON
BORAXOL
SIN RIVAL

2 Años de Garantía
vende planchas eléctricas de calidad insuperable.
PABLO SCHAUFELE
Santo Domingo 1025

LA RESPUESTA A LA NOTA BRITANICA

ROMA, 6.—Un comunicado oficial declara que la respuesta de Italia a la nota británica, como también su acción diplomática, se inspira en las proposiciones sometidas por Italia a la Conferencia de Londres en 1922.

El Jefe del Gabinete señor Mussolini sostiene que la cuestión de las deudas se debe considerar conjuntamente con el importe de las reparaciones que pagará Alemania, siendo necesario asegurar un arreglo satisfactorio.

Se adhiere al principio de que se debe llegar a un arreglo mediante el mantenimiento de la alianza, negociando pronto un arreglo de todas las cuestiones relacionadas con las reparaciones, especialmente respecto a las deudas interaliadas. También demuestra el deseo del Gobierno italiano de contribuír al éxito de la iniciativa británica, esperando que mediante ella se llegue a una inteligencia general.

Se adhiere asimismo a la proposición británica de permitir que los expertos determinen la capacidad alemana y la forma de pago.

Termina desaprobando la ocupación del Ruhr.—(U. P.)

Diputado sorprendido cargando armas sin permiso

ROMA, 6. — La policía sorprendió al diputado Mingrino que llevaba un bastón fusil cargado y sin permiso alguno. El arma le fué confiscada y el diputado Mingrino denunciado como contraventor a la ley.—(U. P.)

Fundación de un nuevo partido

MILAN 6. — Se fundará un nuevo diario, titulado "Piu Avanti", que será el portavoz de un nuevo partido fundado por los señores Capeggiato, Serrati, Buffoni y otros expulsados recientemente.—(U. P.)

Rolando Ricci habla del Presidente Harding

VIA REGGIO, 6. — El señor Rolando Ricci, entrevistado, declaró que el Presidente Harding había sido un sincero amigo de Italia.

Quería a Roma y Florencia por sus tesoros de arte y Génova y Milán por sus industrias y comercio.

Visitó Italia en dos ocasiones no como turista, sino como estudiante.—(U. P.)

LA CRISIS DEL PARTIDO POPULISTA

ROMA 6.— La crisis del Partido Populista sigue siendo el comentario del día. Ayer expiró el plazo otorgado a ocho Diputados para renunciar y solamente Morizzi accedió a ello. Cavazzoni, Padulli, Marino, Mauro y Ferri se negaron a renunciar; Roberti y Signorini guardan silencio.—(U. P.)

Duelo oficial por el fallecimiento de Mr. Harding

ROMA, 6. — Mussolini ordenó que las banderas de todos los edificios públicos de Italia fueran puestas a media asta, y él personalmente inauguró el duelo oficial con motivo de la muerte del Presidente Harding.— (U. P.)

La preparación de los juegos Olímpicos

ROMA, 6.— El Rey ha donado siete mil liras al fondo que se organiza para la preparación de los atletas italianos que participarán en los juegos olímpicos del año próximo.

El Comité encargado de dichos juegos ha iniciado en todo el país una colecta para recoger los fondos necesarios.—(U. P.)

MARRUECOS

Soldados españoles hospitalizados

MELILLA, 6.—Se hallan hospitalizados en esta ciudad mil ochocientos soldados y en Ceuta, dos mil ciento diez.—(U. P.)

Informaciones Comerciales, por C

El mercado de metales

NUEVA YORK, 6.— El estaño se cotizó hoy a razón de 38 centavos oro la libra para pago al contado.

El cobre se cotizó hoy a razón de 14.375 centavos oro la libra para pago al contado.—(U. P.)

Los cambios

NUEVA YORK, 6. — Se han fijado hoy los siguientes cambios:

Gran Bretaña, 4.56 5|8 dólares por libra esterlina.

Francia, 5.76 1|4 centavos oro por franco.

Alemania, 2.222.222 marcos por dólar.

Chile, 12.20 centavos oro por peso.

Japón, 48.85 centavos oro por yen.—(U. P.)

No hay otra marca de cuellos que se venda tanto en Chile como los cuellos
"CORONA"
debido a que ninguna otra satisface tanto al que los compra como al que los vende.
No hay ninguna otra que tenga modelos tan bonitos y cómodos como la marca
"CORONA"
Exija la marca "CORONA" en cada cuello

CUELLOS
CORONA
DOUBLE WEAR
Un Modelo Para Cada Ocasión
FASHION
Altura 4 cmts.

SUIZA

AYER FUE F EL TRATADO CO-NORTEA RICANO

LAUSANNE 6.— tin).— El tratado ricano ha sido firma

LAUSANNE 6.— tratado general ricano, también se h tratado de extradic de Beaurivage.— (U.

ESTADOS U

Declaraciones de Dempsey

SARATOGA, 6.— declarado a un corres "United Press": "Firpo es un porque tiene mucha ra pegar fuerte y roso punch, primer debe tener un boxeador que empezaré mi entre 13 y no me dirigiré a hasta el 13 de (U. P.).

El match Firpo-

FILADELFIA, 6.— tor Mr. Herman Tay mentido la informac a la cancelación de pelea Firpo-Weiner. Mr. Taylor dijo: "La realizará con toda del presente en "Es espero que Firpo ya do dicho contrato, ne una cláusula pen doso mil dolar de match no se realiza.

Hoy se levantará para el entrena to de Dampse

SARATOGA 6.— el día en nadar y pase tado por numerosos El ring para sus trabaj vantado hoy.— (U. P.)

VARIOS DIARIOS TICAN A FIR

NUEVA YORK 5.— ning Post", considera cativo el hecho de que ya podido dejar a Smith combate en Omaha y Firpo soportó en la sus golpes, sin perder alguno el conocimiento. "El punch de Firpo no es invencible; el pampas no es más que bre".

"The Evening Mail", te, advierte a Firpo con quien peleará en más peligroso que Home agrega que el argentino su oportunidad para Dempsey, "mientras bre negro espera que Firpo", aludiendo con Wills.

"The Telegram", hostilidad al match sey, y ataca a la carrera considerando que participación en un campeonato mundial la derecha de Dempsey derosa como el famoso cho del argentino.— (U.

THE
MONARC
ES EL REY DE L
CIGARRILLOS HA
$ 4.20 CAJETILL

El mercado de ce

CHICAGO, 6.— Se ha hoy los siguientes precios reales:

Trigo:
Para entrega en Se
7|8 centavos oro el bu
Para entrega en Di
1|4 centavos oro el bu
Para entrega en Mar
centavos oro el bushel.
Maíz:
Para entrega en Se
1|2 centavos oro el bu
Para entrega en Di
centavos oro el bushel.
Para entrega en Mar
centavos oor el bushel.
Avena:
Para entrega en Se
centavos oro el bushel.
Para entrega en Di
1|4 centavos oro el bu
Para entrega en Mar
centavos oro el bushel.—

DEL EXTERIOR

DE NUESTROS CORRESPONSALES ESPECIALES, VIAS EASTERN Y ALL AMERICA CABLES INC., Y DE "THE UNITED PRESS"
LOS ORIGINALES DE TODOS LOS CABLEGRAMAS QUE SE INSERTAN EN ESTA SECCION ESTAN A DISPOSICION DEL PUBLICO EN ESTA IMPRENTA

Declaraciones de Firpo

INDIANAPOLIS 6.— Firpo llegó en la mañana. Desea realizar un ligero entrenamiento esta tarde. Los promotores han anunciado que el argentino hizo su etapa a esta ciudad rápidamente en automóvil.

Firpo manifestó al corresponsal de la "United Press": "no hay motivo para que cualquiera me abrume consultándome sobre mis condiciones. La actual jira que he hecho me pone en las mejores condiciones para un encuentro con Dempsey. Desde Filadelfia se me ha predicho que treinta mil personas concurrirán a presenciar el encuentro con Weinert.—(U. P.)

Declaraciones de un redactor deportivo

NUEVA YORK 6.—El redactor deportivo Mr. Mc Geehan, refiriéndose al futuro encuentro entre Firpo y Dempsey, dijo:

"Parece que Jack Dempsey toma a Firpo más en serio que éste a Dempsey" y agregó que Dempsey estaba ya trabajando, mientras Firpo hace jiras para ganar dinero.

Dijo, asimismo, que el campeón mundial estimaba a Luis Firpo un competidor más formidable que Harry Wills y estaba ansioso de saber todo lo posible sobre su contendor. Declaró también que Mr. Dickerson, referee en el encuentro entre Firpo y Smith, ha dicho que él creía que jamás los rings habían presenciado a un hombre que pegara más fuerte que Firpo con su derecha, y su golpe, que no es ya un swing amplio, sino un recto, recorre menos de 18 pulgadas antes de llegar al objetivo. Declaró, asimismo, que Mr. Dickerson, al hacer esa declaración, no excluía a John Sullivan, a Bob Fittzsimons y Jack Dempsey, y agregó:

"Las expectativas de triunfo de Firpo sobre Jack Dempsey, dijo Mr. Dickerson, descansan en su capacidad para resistir el castigo y en su gran fuerza para pegar".

Mr. Runyon, por su parte, aseguró que Dempsey estaba en muy buena forma y no molesto como antes del encuentro con Gibbons. El campeón mundial ríe continuamente ahora y demuestra una gran vitalidad. Ha hecho diversas preguntas sobre el campeón argentino y no se manifestó sorprendido por el resultado de su encuentro con Smith. También le preguntó a Floyd Johnson sobre Firpo, y Johnson le prometió mostrarle la película del match Firpo-Willard.—(U. P.)

El General Gouraud representante de Francia en los funerales

PARIS, 6. — El Gobierno francés ha nombrado al general Gouraud, que en la actualidad hace una jira por los Estados Unidos, Embajador Especial y Plenipotenciario en los funerales del Presidente Harding.—(U. P.)

Benny Leonard y Johnny Dundee se medirán el 15 de Setiembre

IMPORTANCIA QUE SE LE DA A ESTE ENCUENTRO

NUEVA YORK 6.—El Cronwell Athletic Club anuncia que Benny Leonard ha concertado un match a quince rounds con decisión con Johnny Dundée en el Yankee Stadium. El encuentro se verificará el 5 de Setiembre y dará a Dundée la oportunidad de obtener el título de campeón medio liviano que posee Leonard. Dundée seguirá de campeón peso pluma, cualquiera que sea el resultado del encuentro. Leonard y Dundée han peleado ya ocho veces, pero nunca con decisión. Leonard le ganó siempre.

El hecho de que este match haya sido fijado para una semana antes que el entre Firpo y Dempsey, es considerado en los círculos boxeriles como la iniciación de ataques del Cronwell Athletic Club contra Tex Rickkard.— (U. P.)

Los restos de Mr. Harding serán escoltados por aviadores

CHICAGO, 6.— Una cotilla aérea, adornada con crespones negros, volará con el objeto de salir a encontrar el tren fúnebre y escoltarlo hasta Chicago, arrojando miles de rosas "aster" durante el trayecto hasta Washington.

El diario "The Daily News" propone que todos los negocios, fábricas y el tráfico de toda la nación se paralicen el Viernes en la tarde, durante cinco minutos, mientras se realiza el sepelio. —(U. P.)

En homenaje al Presidente Harding

NUEVA YORK 6.—El Domingo se verificarán servicios fúnebres en homenaje al Presidente Harding en todos los templos de los Estados Unidos.—(U. P.)

Hoy deben llegar a Washington los restos de Harding

WASHINGTON, 6. — El tren que trae los restos del Presidente Harding se espera mañana a la 1.30. El féretro será llevado inmediatamente a la sala occidental de la Casa Blanca, donde se encontrarán reunidos los amigos íntimos del ex-Presidente, los diplomáticos, funcionarios públicos y la familia.

Mr. Coolidge sigue instalado en el hotel, y ha ordenado que los asuntos oficiales sean paralizados, resolviéndose únicamente los más urgentes. En los círculos bien informados se asegura que Mr. William Buttle reemplazará en su cargo de procurador general de la nación a Mr. Daugherty, pues auguran que la situación de este último ha sufrido grave golpe con la muerte de Mr. Harding. —(U. P.)

El Presidente Coolidge conferencia con los jefes políticos y sus amigos

WASHINGTON, 6.— Mr. Calvin Coolidge conferenció hoy con los jefes de los diversos partidos políticos y con sus amigos íntimos con el objeto de tomar las medidas preliminares para organizar la administración y formular su política futura. Sin embargo, se recalca que no se llevará a cabo acto oficial alguno hasta después del sepelio de los restos del Presidente Harding, en Marion.—(U. P.)

Las actividades benéficas de Mr. John D. Rockefeller

NUEVA YORK 6.— Mr. John D. Rockefeller empleó casi 9 millones 500,000 dólares en un período de 5 años en obras de socorro, de caridad, de bienestar, etc., según el informe de la Fundación, en memoria de Laura Pelman, la esposa fallecida de Mr. Rockefeller.—(U. P.)

Chicago se prepara para rendir homenaje al Presidente Harding

CHICAGO 6.—La policía se prepara para hacer frente a la enorme multitud que irá a esperar el paso del convoy fúnebre que trae los restos del Presidente Harding. El tren es esperado a las 3.30 de la tarde. Pequeñas montañas de flores que serán ofrecidas como un último tributo a Mr. Harding, esperan la llegada del tren que viene ya lleno de flores.— (U. P.)

Mrs. Harding decae visiblemente

DESDE EL CONVOY FUNEBRE, 6. — El convoy va cruzando el estado de Illinois. Mrs. Harding rendida visiblemente, y envejecida continúa la vigilia, pues ha permanecido constantemente al lado de la urna. Los amigos que la acompañan temen que el cansancio, el pesar y la falta de sueño, venzan su notable resistencia. —(U. P.)

Homenaje a los restos del Presidente Harding

OMAHA 6. — El convoy fúnebre que trae los restos de Mr. Harding fué recibido por miles de personas que llevaban flores. Las coronas llenan ahora dos carros. El tren pasará por el Estado natal de Mr. Harding esta noche.— (U. P.)

Nuevo triunfo del tennista Alonso

SOUTHAMPTON, 6.— L. Alonso derrotó a John F. Whitbeck, por 6-4, 6-1.—(U. P.)

Los restos de Mr. Harding llegan a Chicago

CHICAGO 6.— El tren que conduce los restos de Mr. Harding, entró a las 5.50 a la estación.

La multitud era tan densa, que el tren se vió obligado a entrar lentamente empleando una hora en recorrer tres millas.—(U. P.)

La política laborista del Presidente Coolidge

WASHINGTON, 6. — Samuel Gompers conferenció con el Presidente Coolidge. La naturaleza de la conversación no ha sido divulgada y se ha sabido que varias facciones laboristas del Capitolio tratan de asegurarse de la política que seguirá Mr. Coolidge, pues en el caso de estar en desacuerdo con ella se produciría en todo el país una huelga de los operarios de carbón, movimiento que está fijado para el 1.o de Setiembre.

600 escandinavos adquirirán tierras

NUEVA YORK 6.— Seiscientos escandinavos han llegado en el vapor "Hjalmar" provistos de suficiente dinero para adquirir haciendas en el noroeste de Estados Unidos y del Canadá.—(U. P.)

Por accidentes automovilísticos

NUEVA YORK 6.—En los accidentes automovilísticos que se produjeron ayer Domingo en los Estados Unidos, resultaron quince personas muertas y numerosos heridos.— (U. P.)

Encuentros de tennis postergados

CHICAGO 6. — El encuentro entre jugadores de tennis japoneses y australianos por la Davis Cup, fijado para el Viernes, ha sido postergado por el fallecimiento del Presidente Harding.—(U. P.)

MEXICO

Astrónomos alemanes

MEXICO, 6.— El profesor Herr Ludendorff, hermano del famoso general alemán, ha llegado a esta capital, presidiendo una delegación de astrónomos alemanes, que vienen con el propósito de observar y fotografiar el eclipse de sol de Setiembre próximo, desde un punto denominado Durango.—(U. P.)

PANAMA

Declaración del hijo del Ministro colombiano en Lima

BALBOA HEIGHTS, 6.— El señor Juan Lozano, hijo del Ministro de Colombia en Lima, a su llegada a Panamá, ha desvirtuado los rumores según los cuales, recientemente, la Legación Colombiana de Lima habría sido asaltada y declaró que su padre solamente había recibido demostraciones de cortesía, durante sus tres años de residencia en el Perú.—(U. P.)

El duelo por la muerte de Mr. Harding

BALBOA HEIGHTS, 6.— La República de Panamá se ha unido a la zona del Canal en sus manifestaciones de duelo por la muerte del Presidente Harding.

Todas las fiestas han sido suspendidas y el Gobierno participará en las ceremonias fúnebres del Viernes.—(U. P.)

Inauguración de una línea de vapores de Callao a Cartagena

BALBOA HEIGHTS, 6.— El vapor "Urubamba", de la Compañía Peruana de Vapores, llegó al canal en viaje inaugural del servicio de Callao a Cartagena, en la costa del Atlántico de Colombia, llevando pasajeros y carga.—(U. P).

BRASIL

Accidente en un edificio en construcción

RIO JANEIRO, 6.— En los momentos en que unos obreros celebraban la colocación del techo de un edificio en la calle Archias Cordeiro, el techo se vino abajo, matando a varios operarios e hiriendo a otros. El accidente ocasionó numerosos perjuicios en las casas vecinas.—(U. P.).

La escuadrilla de hidroaviones

RIO JANEIRO, 6.— La escuadrilla de hidroaviones, que debía llegar ayer, ha postergado su llegada hasta el Martes.—(U. P.).

El precio del azúcar

RIO DE JANEIRO, 6. — Los azucareros realizarán mañana un mitin, para deliberar sobre el precio del azúcar y para resistir las pretenciones que tienden a producir la baja.—(U. P.)

Prohibición de la Cámara Eclesiástica

RIO DE JANEIRO, 6.— La Cámara Eclesiástica prohibió los oficios por el alma del Presidente Harding, a causa de que era metodista.—(U. P.)

Festejos a los aviadores navales

RIO DE JANEIRO, 6.— Mañana estará de regreso en ésta la escuadrilla de aeroplanos navales. Se festejará a los aviadores con una recepción en el Club Naval. —(U. P.)

RIO DE JANEIRO, 6.—**Commemorandou n centenario.**— Se iniciaron los festejos, conmemorando el centenario de Gonzálvez Díaz. Estos festejos se prolongarán hasta el Viernes.—(U. P.)

ECUADOR

El aniversario de Bolivia

GUAYAQUIL 6.— Con motivo del aniversario de Bolivia, se ha ordenado izar la bandera nacional en todos los edificios públicos, menos en el Palacio de Gobierno, donde sigue izada a media asta, con motivo de la muerte del Presidente Harding.—(U. P.)

Experto financiero norteamericano

GUAYAQUIL 6.— El experto financiero norte-americano, recientemente contratado por el Gobierno, salió ayer de Nueva York. —(U. P.)

LA PRESIDENCIA DEL SENADO

GUAYAQUIL 6.— La presidencia del Senado se la disputarán don Enrique Baquerizo Moreno, candidato de la oposición y el doctor Alberto Guerro Martínez candidato del Gobierno. Reina gran expectación alrededor de este asunto.—(U. P.)

ARGENTINA

El aniversario de Bolivia

BUENOS AIRES, 6.—El Presidente Alvear envió a su Edecán a saludar al Ministro de Bolivia, con ocasión del aniversario boliviano.—(U. P.)

BUENOS AIRES, 6.—**Inauguración de una Conferencia.** — Se inauguró la Segunda Conferencia Económica Nacional, patrocinada por la Confederación de Comercio, de Industria y Producción. Asistió el Presidente de la República. —(U. P.)

Proyecto sobre confederación de todas las Universidades

BUENOS AIRES, 6.—A iniciativas del presidente de la Universidad de la Plata, señor Nazar Anchorena, se reunieron los Rectores de todas las Universidades de la Nación, a fin de considerar un proyecto sobre confederación de todas las Universidades del país.— (U. P.)

BUENOS AIRES, 6.—**Enfermo.** —Se encuentra enfermo el Director de "El Diario Español", don Justo López de Gomara.—(U. P.)

BUENOS AIRES, 6.—**El aniversario boliviano.**—Todos los diarios publican crónicas, elogiando a Bolivia, con motivo del aniversario de hoy.—(U. P.)

La intervención en Jujuy

BUENOS AIRES, 6.— Los primeros asuntos que considerará la Cámara en la presente semana, comprenden un juicio político contra el juez federal de Bahía Blanca, doctor Marenco.

En breve la comisión ejecutiva del comité de residentes jujeños, presentará un memorial a la Comisión de Negocios Constitucionales de ambas Cámaras, ampliando su proyecto sobre intervención en Jujuy.—(U. P.)

ARGENTINA Y LA LIGA DE LAS NACIONES

BUENOS AIRES, 6.— "La Razón" publica un artículo, preguntándose si Argentina estará o no representada en la Cuarta Asamblea General de la Sociedad de las Naciones que se realizará en Ginebra en Setiembre.

Después de hacerse varias consideraciones, cree que la Argentina debe volver a ocupar su puesto en la Liga de las Naciones.— (U. P.)

Del Presidente Alvear al Presidente de Bolivia

BUENOS AIRES 6.— El Presidente de la República, señor Alvear, telegrafió al Presidente de Bolivia, señor Saavedra, felicitándolo con motivo del aniversario de su patria.—(U. P.)

La exposición nacional ganadera

BUENOS AIRES, 6.—Se iniciaron los preparativos para la Exposición Nacional Ganadera que se realizará en Setiembre en la Sociedad Rural. En el curso de este mes empezarán a ingresar los animales inscritos.—(U. P.)

BUENOS AIRES, 6. —**Colecta pública.**—Esta mañana, la Sociedad de Escuelas y Patronatos inició la colecta pública de "el hijo", cuyo producto se destina a las colonias de vacaciones y a los niños débiles.—(U. P.)

PARAGUAY

La renuncia de algunos congresales

ASUNCION, 6.—En los círculos políticos se habla de un posible arreglo del asunto de las renuncias de los congresales colorados. Se dice que retirarán sus renuncias, previa la reforma de la ley electoral.—(U. P.)

La captura de varios jefes revolucionarios

ASUNCION, 6.—El comunicado oficial sobre la captura de los jefes revolucionarios, Mayores Medina y Acosta y del Capitán Candia, informa que se dedicaban, con otros que se fugaron al Brasil, a la exportación clandestina de yerba mate y de muchos otros productos que enviaban a la Argentina y al Brasil.—(U. P.)

El Presidente de la República

ASUNCION, 6.—El Presidente de la República y sus Ministros se dirigirán mañana a Campo Grande, para revistar los destacamentos del Mayor Estigarriba.

Los acompañarán los Agregados militares de Argentina y Chile.— (U. P.)

VAN DYCK
$-.40
SPECIAL CIGARETTES

ANIVERSARIO DE BOLIVIA

CON ASISTENCIA DEL ENCARGADO DE NEGOCIOS DE BOLIVIA, SEÑOR SALINAS LOZADA, SE EFECTUO ANOCHE UN LUCIDO BAILE CON QUE LA COLONIA DE ESA NACIONALIDAD CELEBRO EL ANIVERSARIO DE SU PATRIA

INDUSTRIA FRUTICOLA

SOBRE ESTA MATERIA DARA UNA CONFERENCIA EL DIRECTOR DE LOS SERVICIOS AGRICOLAS

A pedido de la Extensión Universitaria, el Director de los Servicios Agrícolas, señor Francisco Rojas Huneeus, repetirá el Viernes próximo en el Teatro Municipal, la conferencia que hace algunos días diera sobre la industria frutícola e ideas generales sobre fruticultura.

Además se proyectará la película que trajo de los Estados Unidos sobre la naranja.

Sabemos que en esta oportunidad hablará el Ministro de Hacienda, señor Francisco Subercaseaux.

LA CAJA DE AUXILIOS FISCAL

PARA LA RECONSTRUCCION DE LAS CIUDADES DESTRUIDAS POR EL TERREMOTO DEL NORTE, QUEDO YA CONSTITUIDA

La Ley N.o 2926, promulgada últimamente, estipula que, como ayuda en la reedificación de las propiedades privadas, destruídas por el terremoto del 10 de Noviembre del año último, en las provincias de Atacama y Coquimbo, el Estado contribuirá con la cantidad de 3 millones quinientos mil pesos; capital para la formación de una Caja de Auxilios.

La administración de la Caja de Auxilios y la concesión de préstamos a los propietarios damnificados, quedará a cargo del Consejo de la Caja de Crédito Hipotecario, el cuál procederá de acuerdo con los reglamentos de dicha Caja y los fondos que en ella se reunan, serán depositados a plazo en instituciones de crédito de primera clase.

La Caja de Auxilios podrá emitir bonos del 6 o|o de interés con uno por ciento de amortización acumulativa, hasta por un total de 15 millones de pesos, para satisfacer las solicitudes de préstamos que dentro del plazo de un año presenten los damnificados para reparar y reedificar las construcciones, con garantía hipotecaria.

Los damnificados que deseen construír edificios, podrán solicitar un préstamo por el valor de dicho edificio, y pagarán un interés de sólo tres por ciento anual, y una amortización, también anual de medio por ciento, durante los tres primeros años. Este interés se elevará al cuatro por ciento, durante el cuarto y quinto años, y al cinco por ciento durante los dos años siguientes, sin alterar la amortización.

El saldo del interés y de la amortización, hasta completar el seis por ciento y el uno por ciento, respectivamente, se cubrirán con los fondos de la Caja de Auxilios.

Si quedaren fondos sobrantes, después de los siete años, los deudores de esta categoría seguirán pagando el cinco por ciento de interés y medio por ciento de amortización, hasta la completa inversión de dichos fondos.

Los damnificados que necesiten solamente reparar sus propiedades o deseen reconstruirlas por su propia cuenta y con planos de su preferencia, podrán solicitar también préstamos en bonos de esta emisión, pero deberán pagar un interés de seis por ciento (6 o|o) anual con una amortización de medio por ciento (1|2 o|o) durante los tres primeros años y un interés del siete por ciento (7 o|o) con una amortización, también de medio por ciento (1|2 o|o) durante los años siguientes.

El saldo del interés y de la amortización, hasta completar el seis por ciento (6 o|o), y el uno por ciento (1 o|o), respectivamente, se cubrirá con fondos de la Caja de Auxilios.

Estos últimos préstamos estarán sujetos a las disposiciones contenidas en el Reglamento para préstamos de edificación de la Caja de Crédito Hipotecario.

LOS FONDOS PARA EL CAPITAL DE LA CAJA

Debido a la difícil situación fiscal, hasta hoy había sido imposible al Gobierno dar cumplimiento a la disposición legal relacionada con el capital de la Caja de Auxilios.

El Ministro de Hacienda, señor Subercaseaux, gestionó entonces que el Estado lograra colocar una parte de los cinco millones ochocientos mil pesos en bonos de regadío que habían anticipado el dinero para las obras a que estaban destinados esos bonos.

La Caja de Crédito Hipotecario tomó, así, la suma de cuatro millones de pesos en bonos al tipo de 90 o|o, con lo cual el Fisco los destinará a la formación del capital de la Caja de Auxilios a que está obligado por la ley que ya hemos citado.

En la actualidad se espera solamente un mero trámite en las oficinas del Ministerio del Interior para que la Caja de Crédito Hipotecario proceda a ejercer sus funciones de la Caja de Auxilios del Estado para la reedificación de las propiedades privadas destruídas por el terremoto del 10 de Noviembre del año próximo pasado.

LOS QUE NO SE PRESENTARON

150 CIUDADANOS HAN INFRINGIDO LA LEY DE RECLUTAS Y REEMPLAZOS, NO PRESENTANDOSE A HACER SU SERVICIO MILITAR AL REGIMIENTO PUDETO

Relación nominal de los ciudadanos llamados a hacer su servicio en el presente año en el Regimiento de Infantería N.o 12 "Pudeto" y que no se presentaron, siendo, por lo tanto, considerados remisos a la Ley de Reclutas y Reemplazos:

3.a CIRCUNSCRIPCION. — Calvo Padilla Alfredo, San Ignacio 447; Benavides Bruce Arturo, Cochrane 291; Undurraga Zañartu Ricardo, Lira 377; Banderas Cañas Ernesto, Serrano 348; Santo Carvajal Héctor, Arturo Prat 1280; Aguila Aguilera Germán, Santa Rosa 236; Alarcón Zárate Luis, Olivares 1237; Araneda Silva Eduardo, E. Ramírez 765; Astorga Rojas Juan Humberto, Dieciocho 604; Alarcón de la Fuente Rodolfo, San Diego 227; Avilés Mena Alberto, Nataniel 628; Aliaga Acevedo Juan, San Isidro 1612; Briones Silva Eduardo, Castro 579; Cesarego Vergara José, Concepción 1602; Ca[illegible] Vega Cesón Nataniel 444; Canales Latorre Enrique, San Ignacio [illegible]; Campos Avalos Oscar, Lira [illegible]; Correa Padilla Jorge, Gálvez 81; De la Peña Fuentes Carlos, Chiloé [illegible]; Charlín Velásquez Hugo, Andamos 217; Figueroa Maldonado Demetrio, Cochrane 825; Fernández Rodríguez Guillermo, Cochrane 727; Guajardo Moreno Luis, Gálvez 937; Godoy Herrera Guillermo, R. Santa Cruz 537; Ganga Zapata Julio, Santa Rosa 18; González Bustamante José, San Diego 1146; García Rondón Albertino, San Diego 646; González Tapia Alejandro, Rancagua [illegible]; Hijanes Maldonado José, Nataniel 1850; Ibáñez Gacitúa Eduardo, San Isidro 863; Jiménez Pardo Rodolfo, Aldunate 1478; Larraín Fernández Eduardo, Maestranza 172; [illegible] Urra Hernán, San Ignacio [illegible]; Labra Triviño Rodolfo, San Ignacio 1645; Lazcano Muñoz Nibaldo, Gálvez 210; Maggi Pugolini Ernesto, Santiago 1338; Mirat Duflo Alfonso, Maestranza 413; Mertel Gillet Alberto, Dieciocho 767; Muñoz Salazar Juan, San Francisco [illegible]; Muñoz González Juan, Cóndor [illegible]; Ortega Baquedano Benjamín, Aldunate 1222; Oñat Soto Guillermo, Arauco 1030; Pedrero Tobar Luis, Huemul 1063; Pardo Pardo Silfredo, Santa Rosa 1909; Pino Labarca José, San Ignacio 1306; Pérez Bravo Manuel Antonio, Nataniel 833; Pinto Díaz Benjamín, Concepción 1136; Quiroz Araos Víctor, San Diego 2032; Rodríguez Pereira Guillermo, Huemul 1722; Rodríguez Hormazábal Julio, Cóndor 926; Rojas González Luis, Gálvez 575; Rojas Rojas Custodio, Lira 2; Reyes Vicencio Ismael, Carmen 1540; Salas Soto Guillermo, Santa Rosa 1222; Sánchez Peña Alejandro, Victoria 1413; Veloz Bravo Ramón, Nataniel 743; Vergara Encina Manuel, San Diego 720; Villegas Espinoza Juan, R. Ugarte 1353; Véliz Soto Manuel, Marín 55; Velasco Contreras Enrique, Copiapó 716; Villar Vilches Enrique, San Ignacio 1325; Valdés Tapia Humberto, Santa Rosa 1027; Venegas Zamorano Custodio, San Francisco 1532; Zúñiga Santander Rodemil, San Francisco 615.

50 por ciento.—Amengual Vergara Guillermo, San Diego 275; Arévalo Correa Luis A., San Diego 345; Alcaínos Castro Francisco, Curicó 255; Abarca Ubilla Manuel, C. Henríquez 47; Acuña Coustozze Fernando, Aldunate 742; Adasme Adasme Luis, San Francisco 2280; Barrios Castellanos Samuel, Avenida Matta 603; Baeza Alfaro Luis, Chiloé 1970; Barros Benítez Roberto, V. Mackenna 147; Bórquez Troncoso Alberto, Madrid 376; Constant Guzmán Eduardo, Cóndor 731; Cabezas Ramírez Abelardo, Gálvez 121; Correa Bernal Ernesto, Rancagua 95; De la Plaza Carrasco Arturo, Santa Rosa 2775; Droguet Pavés Pedro, Victoria 1335; García Mejía Juan, Cochrane 821; Hernández Carrasco Segundo, San Francisco 175; Ibar Reksen Enrique, Santa Victoria 224; Larraín de la Sota Hernán, Molina 186; Mauricio Pacheco Carlos, M. Montt 456; Mujica Riquelme Armando, Santa Elena 835; Marchant Maldonado Simón, Gálvez 1444; Olea Riquelme Juan, Gálvez 122; Pulido Pardo Augusto, Arturo Prat 514; Ramírez Olave Tránsito, Eyzaguirre 1483; San Ramón Salinas Alfonso, Gálvez 227; Sarea Méndez Rafael, Chiloé 1259; Soto Prado Leopoldo, Toesca 1757; Tapia Ulloa Juan, Av. Pedro Montt 1416; Zamora Bahamondes Luis, R. Santa Cruz 517; Reyes Vergara Benedicto, Pedro Montt sin número; Valdés García Segundo, Barrancas.

6.a CIRCUNSCRIPCION. —Acevedo Silva Horacio, Fundo La Rinconada; Castro Reyes Rafael, El Bosque; Muñoz Rodríguez Sixto, Maipú; Marambio Díaz Ramón, Espejo; Menares Morales Antonio, Fundo El Encañado; Ordenes Osorio Luis, El Bosque; Vicencio Ordenes Manuel, El Bosque; Valenzuela Labra Juan, Maipú.

50 por ciento.—Espinoza González Juan, Maipú; Guajardo Castro Manuel, Maipú; Guzmán Vielma Joaquín 2.o, Fundo Santa Marta; Silva Carrasco Pedro, Maipú.

7.a CIRCUNSCRIPCION.—Cornejo Villarreal Arturo, Renca; Flores Muñoz Juan, Salas 340; López Ramírez Luis, Renca; Martínez Jofré Juan, Mapocho 2950.

50 por ciento.—Berríos Parraguéz Silverio, Perejil; Sánchez Acevedo Julio, J. Korner sin número.

8.a CIRCUNSCRIPCION. — Torres Tapia Agustín, Lo Vargas.

9.a CIRCUNSCRIPCION.—Fernández Arredondo José, Rungue; Hidalgo Luis, Chicana; Olivares Olivares Atalíbar, Polpaico.

50 por ciento. — Bravo Cornejo Luis, Polpaico; González Rebolledo Augusto, Rungue; Lira Moyano Alfredo, Polpaico.

11.a CIRCUNSCRIPCION. — Castro Cruz Segundo, Bolívar 1631; Fuentes Infante Pedro, Fundo Macul; Soto Leal Germán, Lucio Cuadra 40.

50 por ciento. — Aguilera Catano Pedro, Fundo La Reina; Banda Villanueva Luis A., Santa Elena 1134; González Ocampo Baldomero, Lira 1482; García Figueroa Enrique, Irarrázaval 375; Suazo Salinas Luis, San Eugenio sin número.

12.a CIRCUNSCRIPCION. — Cicamoa Arias Lorenzo, Salvador 771; Espinoza Henríquez Carlos, Bellavista 180; González Farías Julio, Av. Italia 1644; Molina Martínez Carlos, Caupolicán 863; Madrid Olguín Jorge, Caupolicán 778; Navarro González Humberto, Providencia 1579; Rojas Correa Luis, Caupolicán 778; Vargas Morales Luis, Providencia 699; Wilson Brauner Emilio, Salvador 1023.

50 por ciento. — Baeza Ahumada Germán, Santa Margarita 657; Bientinesi Peñaloza Ranieri, Av. Italia 111; Chaumes Cruz Alfonso, Seminario 596; Lands Tedt Avila Francisco, Av. Las Quintas 644; Vásquez Matus Gustavo, Providencia 1822.

13.a CIRCUNSCRIPCION.—Alvarado Cano Miguel, Quilicura.

50 por ciento.—Elgueda Cruz Manuel, Miraflores.

14.a CIRCUNSCRIPCION. — Ibarra Albornoz Segundo, Lo Bravo; Muñoz Burgos Domingo, Vitacura.

50 por ciento. — González Luna Carlos, Vitacura; Muñoz Rojas Miguel, La Dehesa; Rodríguez Ramos Andrés 2.o, Vitacura.

IV CONGRESO PANAMERICANO DEL NIÑO

SE EFECTUARA EN SANTIAGO EN SETIEMBRE DE 1924

La Comisión organizadora nombrada por el Gobierno

En su debida oportunidad informamos a nuestros lectores sobre la realización del IV Congreso Panamericano del Niño que deberá efectuarse en esta capital, el próximo año. El Ministerio del Interior fijó el día 7 de Setiembre de 1924, para que se inaugurara dicho Congreso y procedió en seguida al nombramiento de las personas que deberán formar parte de la Comisión Organizadora.

La Comisión Organizadora ha quedado constituída por las siguientes personas:

Presidente, don Ismael Valdés Valdés.

Vice-presidentes: doctor don Gregorio Amunátegui, doctor don Alejandro del Río y señores Salustio Barros Ortúzar y Carlos Estévez.

Vocales: doctor don Roberto Aguirre Luco, doctor don Angel Custodio Sanhueza, doctor don Eugenio Díaz Lira, doctor don Carlos Monckeberg, doctor don Javier Rodríguez Barros, doctor don Alfredo Commentz, señora Elisa Walker de de la Taille, señores Jaime Larraín García Moreno, Santiago Labarca, Joaquín Errázuriz Vergara, Moisés Poblete Troncoso y Fernando Varas.

Secretario general, doctor don Eugenio Cienfuegos.

Secretarios: doctor don Luis Vargas Salcedo doctora Cora Mayers y señores Gabriel Amunátegui y Arturo Fernández Pradel.

Pro-secretario y tesorero, don Benjamín Gómez Herrera.

El Cónsul en San Juan

En el Ministerio de Relaciones se recibió ayer una información de nuestro Cónsul en Buenos Aires, señor Tulio Maqueira, por la que se hace saber que el cónsul honorario en San Juan, República Argentina, señor Francisco Esbry Ossa, ha fallecido.

El señor Esbry Ossa es uno de los más antiguos miembros del servicio consular de Chile, habiendo sido designado para ese cargo, el 1.o de Diciembre de 1904.

Congresos de Semillas y de Lechería

El Ministerio de Industria propuso a la Cancillería a los ingenieros agrónomos señores Carlos Videla Lastra y Carlos Ramírez, para que representen a nuestro país en los Congresos Internacional de Semillas de Cambridge y de Lechería de Nueva York, respectivamente.

Ferrocarril de Freire a Cunco

Se envió al Embajador de Chile en Washington la suma de doscientos mil dólares para atender al pago del material contratado en los Estados Unidos para el ferrocarril de Freire a Cunco.

Universidad de Chile

Las conferencias anunciadas para la presente semana se verificarán conforme al orden ya indicado. El profesor señor Abel Rey dictará su curso público el Miércoles 8, a la hora de costumbre.

FERROCARRIL DE ARICA A LA PAZ

EL GOBIERNO DE BOLIVIA INSINUA LA CONVENIENCIA DE ESTABLECER EL SERVICIO DE COCHES DE 3.a CLASE

Se ha recibido en el Ministerio de Ferrocarriles una comunicación del administrador del ferrocarril de Arica a La Paz, en la cual hace presente que ha recibido del Ministro de Fomento de Bolivia un oficio en que lo invita a considerar la insinuación formulada por este mismo funcionario, no hace mucho, en el sentido de poner al servicio público coches de tercera clase, agregados a los trenes de pasajeros y mixtos, a fin de que puedan ser utilizados por los indígenas, quienes actualmente no aprovechan los servicios del ferrocarril de Arica a La Paz, por no estar a su alcance.

El señor Schmidt manifiesta que lo pedido implica sencillamente una rebaja de los fletes, ya que al establecerse el servicio de coches de tercera clase nadie utilizaría los de segunda.

COBRO POR CARBON

Por razones derivadas de la situación de huelga que hace algún tiempo afectó los establecimientos carboníferos de la zona Sur, el Ferrocarril de Arica a La Paz se vió en un momento dado sin el combustible suficiente para atender sus servicios. Por esta razón hubo de solicitar de la Armada 1.500 toneladas de carbón, que le fueron proporcionadas con toda la prontitud que el caso requería.

Pues bien, últimamente la Dirección de la Armada ha cobrado a la Administración del Ferrocarril indicado, la suma de 266.40 pesos, por el combustible proporcionado. Al mismo tiempo, cobró la suma de 84.458.77 pesos por capítulo de gastos de acarreo de ese carbón, pago al personal de la Marina encargada de llevarlo, pago de comida, etc.

El incendio de la madrugada

A la 1.45 A. M., de la madrugada de hoy, se declaró un incendio en la calle Camilo Henríquez esquina Jofré.

El fuego consumió enteramente la cantina de Luis García y causó perjuicios en varias otras casas de la calle Camilo Henríquez, que eran ocupados por casas de diversión.

El dueño del negocio por donde empezó el fuego, fué detenido.

VALPARAISO (DE NUESTROS CORRESPONSALES EN VALPARAISO)

NOTAS SOCIALES

EL AGREGADO NAVAL DE LA LEGACION DEL JAPON.—Por el vapor "Ortega" llegará en el curso de este mes, a este puerto, el señor Keinosuke Ikeda, Agregado Naval de la Legación del Japón en Chile.

COMIDA EN VIÑA DEL MAR.—En el curso de la semana pasada el señor Francisco Metzner y señora Moller de Metzner, ofrecieron en su residencia de Viña del Mar una comida en honor del señor J. G. Fischer, vice-presidente de la Casa Grace en Nueva York.

ENFERMOS.—Sigue enfermo de cuidado el señor Gustavo Rivera Baeza.

—Guarda cama el señor Eliseo Parra Arroyo, sub-comisario de policía, ayudante de la Intendencia porteña.

—Se encuentra enferma la señorita Elena Bordali Humeres.

—Sigue enferma de cuidado la señora Clemencia Ugarte de Ovalle.

—Se encuentran mejor de salud el señor Alfredo Rudolphy y señora Mercedes Saavedra de Rudolphy.

—Delicada de salud se encuentra la señora María Aguirre de Ferrer.

—Restablecido se encuentra el señor Absalón Alfaro Galarce.

—Mucho mejor de la operación a que fué sometida, se encuentra la señorita Iris Iñiguez Edwards.

—Restablecida es encuentra la señora Florencia Lyon de Antúnez.

—Restablecido se encuentra el señor Arturo Velasco de Pérez Cotapos.

—Completamente restablecido se halla el señor don Luis Varas Herrera.

—Mejor ha seguido la señorita Corina Pérez Canto.

—Enferma sigue la señora Juana Donoso de Vega.

—Restablecida se encuentra la señorita Mariana Price Délano.

—Enfermo se encuentra el señor don Alcibiades Fontecilla.

—Sigue delicado de salud el señor don Modesto Casimiro.

VIAJEROS.—Llegó de Santiago el señor Joaquín Prieto Hurtado.

—Regresó a la capital el Sr. Agustín Correa Bravo y dos de sus hijos.

—Se encuentra en este puerto el señor Ismael Valdés Alfonso.

—Regresó de Santiago don Eduardo Carvallo Gundelach.

—Han partido a Coquimbo por el Longitudinal los señores Eulogio y Renato Guzmán de la Fuente.

—Se encuentran desde hace algunos días en Curicó el señor don Luis Arturo Pérez Labra y su madre, señora Elvira Labra de Pérez.

—El señor Pérez se ha ido a hacerse cargo de la Parroquia en esa ciudad.

—Ha regresado de Santiago el vice-Almirante don Miguel Aguirre.

—A la capital se ha dirigido el señor don Alejandro Browne Fernández.

—De Santiago regresaron los señores Mario Zañartu L., Jorge Bravo Concha y Carlos Cuevas Valdivia.

—A Buenos Aires se dirigió el señor Coberley Fischer.

—Regresó a la capital el señor Narciso Rivera Silva.

ALMUERZO.—El doctor don Ramón Vega Montalva ofreció en su residencia de este puerto un almuerzo en honor del señor Luis Fernández Rodríguez, con motivo de su partida a Nueva York.

El señor Fernández partió en el vapor "Teno" con dirección a Nueva York, en donde ingresará a la Universidad de Pensilvania, a fin de perfeccionar sus conocimientos dentísticos.

SMOKING-CONCERT.— El Lunes 11 del presente se llevará a efecto en los salones del Centro de Ex-Alumnos del Seminario de San Rafael la gran manifestación que en honor de don Roberto de la Cerda ha organizado un grupo de sus amigos.

Hasta el día de ayer se habían adherido ciento veinte personas, lo cual demuestra las simpatías de que goza en este puerto y en el vecino balneario el señor de la Cerda.

Una buena orquesta amenizará la manifestación.

COMIDA DE DESPEDIDA.— Ayer tuvo lugar la comida que en honor de don Juan Briand, ofrecía un grupo de sus amigos con motivo de su próximo viaje a La Asunción, en calidad de Canciller del Consulado de la República Argentina en dicha ciudad.

La comida se efectuó en uno de los comedores del Club Valparaíso y asistieron, además del festejado, los siguientes señores:

Luis Carcovich, Fernando Rioja, Ulises Jiménez, doctor Pedro Macuada, Luis Apellaniz, Alfredo Fernández, doctor Jorge Olivos Borne, Horacio Riofrío, Enrique Morandé, Héctor Magnani, Raúl Fernández, Ignacio Pinochet, Enrique Migliano y Ricardo Delpino.

EL BIENESTAR SOCIAL EN LAS FAENAS SALITRERAS

La Asociación de Productores de Salitre ha enviado a sus asociados la siguiente circular sobre bienestar social, tema que tanto preocupa a sus dirigentes:

"En circular N.o 52, de 27 de Junio de 1921, se comunicó a Uds. que mi directorio, deseando dar forma práctica a lo dispuesto en el inciso h) del artículo 4.o de los estatutos, había organizado el Departamento de Bienestar Social, destinado a ocuparse de todo lo relacionado con el bienestar del elemento obrero, salubridad e higiene de sus habitaciones, etc.

Van transcurridos ya dos años desde que este Departamento inició sus labores y durante ese tiempo ha podido, en primer lugar, dedicarse a procurar la mejoría de las condiciones de la vida obrera en la pampa salitrera y ha logrado reunir una masa considerabl de informaciones del mayor interés. Al mismo tiempo ha ido haciendo recomendaciones a los productores de salitre, que es grato dejar constancia, han sido en su mayor parte atendidas por ellos; se ha preocupado también ese Departamento de allegar el esfuerzo de la Asociación a todo aquello que se relaciona con la educación y salubridad, nó sólo en las oficinas, sino también en los pueblos vecinos.

Considera mi directorio que para dar a esta labor todo el impulso que merece, se hace necesario aún un apoyo más decidido de parte de los asociados.

Es por esto que en sesión celebrada con fecha de hoy acordó dirigirse a ustedes para solicitar nuevamente su más amplia y activa cooperación a la labor del Departamento de Bienestar Social, cuyo programa está sintetizado en las circulares N.os 52 y 59.

A fin de activar todo lo posible la realización de este programa, mi directorio ha propiciado y ha visto con agrado la formación de Juntas Locales en los diferentes puertos salitreros, donde no los había; considera que la labor de estas Juntas Locales es de gran importancia para la organización de las faenas, tranquilidad y bienestar de los obreros, y recomienda a los señores asociados le presten su apoyo.

Confía al mismo tiempo mi directorio, que las Juntas Locales habrán de poner de su parte todo celo y actividad a fin de contribuir dentro de su esfera de acción a los propósitos enunciados.

No duda mi directorio que del esfuerzo constante y activo de las Juntas Locales Salitreras y de todos los industriales salitreros individualmente, depende, en gran parte, el afianzamiento de la tranquilidad en la región del salitre."

Cigarrillos
BRIST
HABANOS AROMÁTICO
$ 1.- cajetilla

El temporal del Domingo último

Fuera de la pérdida de la goleta "La Toqui" de que dimos cuenta ayer, no ocurrió novedad de importancia durante el temporal que se desarrolló el Domingo último y que disminuyó grandemente durante el día de ayer, a pesar de que llovió copiosamente hasta la noche.

Como dijimos en nuestra información anterior, la pérdida de la goleta "La Toqui" se debió principalmente a descuido de sus dueños que a la fuerza del temporal. La Gobernación Marítima ha iniciado el sumario correspondiente.

"La Toqui" tenía un seguro de 70 mil pesos el cual vencía mañana y no había sido renovado por negarse a ello la compañía aseguradora.

Ayer en la tarde regresaron las naves que salieron el día antes a capear el temporal, entre las cuales se encontraban el barco español "Buenos Aires", el "Kaprino" cargado con 15 locomotoras Mikado, el "Wiegand", "Taltal" y otros.

Después del mediodía llegaron también el "Cachapoal" y el "Quito", los que fueron recibidos por las autoridades, que usaron para ello el bote salvavidas, en el cual regresaron a tierra algunos pasajeros y otros en algunas lanchas que lograron atracar con bastante peligro.

En la ciudad no hubo novedades de importancia. En el sector de Playa Ancha se cortó el cable conductor de luz, quedando a obscuras el cerro del Membrillo. Igual accidente ocurrió en Los Placeres.

A pesar de que el cielo permanecía obscurecido y lluvioso el barómetro de la Gobernación Marítima marcaba en las últimas horas de la tarde buen tiempo en segundo grado, lo que hace esperar que hoy el tiempo amanezca despejado.

El presidente de la Corte

Se encuentra enfermo el Presidente de la Corte de Valparaíso, Ministro señor Roberto Quijada.

La huelga de gente de mar en Iquique

La Dirección General de la Armada recibió ayer un radiograma de Iquique, en el que se le da cuenta que la huelga permanece estacionaria entre los gremios trabajadores del mar.

Dice la misma información que dos veleros han reanudado su labor, cargando salitre, y un vapor descargando carbón para lo cual se han valido de sus propias tripulaciones y los lancheros que hasta ahora no se han plegado a la huelga.

Agrega que los vapores del cabotaje efectúan su carga y descarga sin dificultades debido a los mismos procedimientos empleados por los barcos anteriormente mencionados.

Los jornaleros, manejados por dirigentes subversivos, mantienen su resolución de desconocer el decreto de la autoridad.

Por último dice la misma información que tres vapores de carga han seguido a otros puertos a fin de completar su cargamento.

Por su parte, la Asociación de Productores de Salitre recibió ayer un telegrama de Iquique en que se le dice que la huelga se mantiene en los veleros "Parchim" y "Lawhill".

El "Blanco"

Por noticias llegadas ayer al Territorio Marítimo, se sabe que el "Blanco" salió de Coquimbo con dirección a Puerto Aldea, en Tongoy.

Enfermos

Se encuentra enfermo el capitán de fragata señor Santiago Lorca, ayudante del Territorio Marítimo de Valparaíso.

El Director General de la Armada

Sigue bastante mejor de salud el Director General de la Armada, señor Francisco Nef.

Los aranceles aduaneros y el comercio porteño

El Superintendente de Aduanas, señor Olguín, ha dirigido una nota a los representantes de las ocho Cámaras de Comercio existentes en Valparaíso, comunicándoles que el señor Ministro de Hacienda desea que un miembro del alto comercio porteño forme parte de la comisión que estudiará en Santiago sobre las modificaciones que se le deben introducir a la ley de aranceles aduaneros.

El señor Olguín pide a los representantes de las Cámaras que concurran a una reunión que con tal objeto se efectuará en su oficina el Miércoles 8, a las tres de la tarde.

Carnet

TEATRO IMPER... noche, concierto d... el "Escarabajo ...

CINEMA STAR... che "Amor ...

ROYAL DE ... noche "Las ... función.

Movimiento

Ayer salió el ... Lota.

Hoy se anuncia ... Arica.

Mañana saldrá ... Nueva York.

El Quito a Iquique.

El Daule a ...

AVISOS DE VAPORES

COMPAÑIA SUD - AMERICANA DE VAPORES

Servicio directo rápido a Nueva York en 18 días

con escalas en Antofagasta, Iquique, Callao, Payta y Cristóbal. Próximas salidas:

"Aconcagua", Sábado 1.o de Setiembre, a la 1 P. M.
"TENO", Sábado 29 de Setiembre a la 1 P. M.

Servicio rápido a Cristóbal en 14 días

con conexión con naves para y de Estados Unidos, Europa, etc. y combinación con los trenes a y de Bolivia, con escalas en Coquimbo, Antofagasta, Iquique, Arica, Ilo, Mollendo, Callao, Salaverry, Pacasmayo, Eten, Pimentel, Payta y Guayaquil, Próximas salidas:

"AYSEN" Viernes 10 de Agosto, a las 4 P. M.
"PALENA" Viernes 24 de Agosto, a las 4 P. M.

Servicio caletero a Pimentel

con escala en Coquimbo, Huasco, Caldera, Chañaral, Taltal, Antofagasta, Gatico, Tocopilla, Iquique, Arica, Ilo, Mollendo, Chala, Pisco, Tambo de Mora, Cerro Azul, Callao, Huacho, Supe, Huarmey, Casma, Samanco, Chimbote, Salaverry, Pacasmayo y Eten. Próximas salidas:

"CACHAPOAL", Jueves 16 de Agosto, a las 4. P. M. Tocará además en Caleta Buena.
"MAIPO" Jueves 30 de Agosto, a las 4 P. M., Tocará, además, en Pisagua.

Los pasajes de cámara para los puertos comprendidos entre Valparaíso, Arica y vice versa, por los vapores caleteros tienen una rebaja especial de 25%.

WESSEL DUVAL & Cía.
Huérfanos esq. Morandé. Agentes

COMPAÑIA TRANSPORTES UNIDOS
Estado esq. Delicias. Sub-agentes

GRACE LINE

VIAJES RAPIDOS PARA ANTOFAGASTA, IQUIQUE, ARICA, MOLLENDO, CALLAO

PANAMA, CANAL Y NUEVA YORK

Salidas de Valparaíso cada Miércoles por medio a la 1 P. M.

"SANTA ANA", 8 de AGOSTO.
"SANTA ELISA, EL 22 DE AGOSTO.
"SANTA LUISA", EL 5 DE SETIEMBRE.

Servicio de pasajeros de primera clase únicamente. Cuisine inmejorable.— Servicio de cantina.

MUNSON LINE

DE BUENOS AIRES A NUEVA YORK
"PAN AMERICA", 16 DE AGOSTO.
"WESTERN WORLD", 30 DE AGOSTO.

Por fletes y pasajes, diríjase a sus agentes:

GRACE Y Cía., (CHILE) S. A.
SANTIAGO Huérfanos 1087

Santiago P. S. N. C. Valp...

ORTEGA 22 Agosto 3 P. M. PARA ANTOFAGASTA, MEJILLONES, ... QUE, ARICA, MOLLENDO, CALLAO, ... CRISTOBAL, HABANA, VIGO, LA ... SANTANDER, LA ROCHELLE-PALL... VERPOOL.

EBRO 17 Agosto 1 P. M. PARA ANTOFAGASTA, IQUIQUE, MOLLENDO, CALLAO, SALAVERRY, BALBOA, CRISTOBAL, HABANA y ... YORK.

ESSEQUIBO 12 de Octubre
EBRO 14 Setiembre
Para HABANA, NUEVA ... o intermedios

OROYA 8 Setiembre
ORCOMA 6 de Octubre
Para HABANA, ... FRANCIA, E... Intermedios

THE PACIFIC STEAM NAVIGATION COMP...
SANTIAGO: Agustinas 1017.— VALPARAISO: calle ...
Sub-Agentes en Santiago: Transportes Unidos, Estado esq. ... cias; Expreso Villalonga, Agustinas 840.

Soc. Anón. Com. BRAUN & BLAN...

SERVICIO DE VAPORES

MAGALLANES De Valparaíso el 8 de Agosto, pa... NEL, CORRAL (Valdivia).

VALPARAISO De Valparaíso el 14 de Agosto, ... ANTONIO, TOME, TALCAHUANO, ... CORRAL (VALDIVIA), PUERTO MON... TRO, QUELLON y PUNTA ARENAS.

SERVICIO REGULAR DE CARGA A BUENOS A...

LLANQUIHUE De Valparaíso Agosto-Setiembre, ... ANTONIO, TALCAHUANO, TOME, ... CORRAL (VALDIVIA), PUERTO MON... TRO, QUELLON, PUNTA ARENAS, MONTEVI... DEO y BUENOS AIRES.

Recibirá carga para los puertos del Brasil con trasbordo en Montevideo.

Los pasajes de Cámara de Valparaíso a Arica ... medios gozarán de un descuento de 25 por ciento.

SANTIAGO:
AUGIER, BENAVIDES y Cía.
BANDERA 180

VALPARAISO:
BLANCO ...
Teléf. Inglés 2747; ...

Línea de Vapores González, Soffia & ...

VAPOR RAPIDO AL NORTE

El vapor nacional de pasajeros

"TALTAL"

Capitán J. T. LOPEZ, saldrá de Valparaíso en viaje ... MIERCOLES 8 DE AGOSTO, a las 5 P. M., para COQUIMBO, ... TAL, ANTOFAGASTA, IQUIQUE y ARICA.

Recibe carga desde el Lunes 6 de Agosto.

También recibe carga en lanchas de la Compañía, ... conocimientos en tierra.

PASAJEROS: Magníficas comodidades para pasajeros de ... ra y cubierta. Elegantes y cómodos departamentos ... con todo servicio. Cocina de primer orden, absoluta ... esmeradísima atención a bordo.

Por fletes, pasajes y demás, verse con:

RODRIGO DONOSO GRILLE
Galería Alessandri 237-B. Cas. 102
SANTIAGO

GONZALEZ, SOFFIA ...
Tel. Ingl. 3872. Blanco ...
VALPARAISO

INFORMACIONES DEL INTERIOR
(De nuestros corresponsales)

TALCA

LA LABOR DEL PATRONATO DE LA INFANCIA

TALCA.— Acaba de presentarse a la consideración del Directorio del Patronato de la Infancia, la memoria anual de la institución, memoria que consigna importantes datos sobre la labor eficaz que viene desarrollando.

Tomamos de esta memoria algunos datos de interés que pueden ilustrar convenientemente respecto a la labor del Patronato.

El Patronato mantiene un Dispensario general, una Gota de Leche y un Ajuar Infantil. Todos estos servicios han funcionado sin interrupción y han ido en constante desarrollo.

Durante el año que termina el 31 de Julio, ha habido el siguiente movimiento:

Consultas 9,360.
Operaciones, 56.
Curaciones, 1,590.
Vacunaciones, 450.

Por su parte la Gota de Leche ha tenido el siguiente movimiento:

Niños atendidos, 300.
Niños retirados, 90.
Niños fallecidos, 27.
Mamaderas repartidas, 127,255.
Litros de leche consumidos, 17 mil 458.
Consultas de niños nefermos, 3,650.
Baños efectuados, 1,650.

El Ajuar Infantil ha repartido 850 piezas de ropa.

En seguida la memoria hace presente la situación económica del Patronato. La Gota de Leche y el Dispensario demandan un gasto de más de 25 mil pesos al año y sólo se cuenta con una subvención fiscal de 10 mil pesos y cuatro mil pesos que erogan los socios del Patronato.

La Memoria termina agradeciendo la colaboración generosa y oportuna de la sociedad en favor del Patronato como queda confirmado con el resultado de la última colecta que dió la suma de cinco mil pesos.

Publicación de un nuevo diario

(De nuestro Corresponsal, por Telégrafo)

TALCA, 6. — Ha comenzado a editarse en esta ciudad un nuevo diario de gran formato que será sostenido por los círculos católicos.

En su editorial-programa promete abogar por la defensa de los intereses materiales de la región, teniendo por lema la frase "Dios y Patria".

Su editorial termina con el siguiente acápite:

"Y como católicos, órgano de la U. S. C. de esta ciudad, nos ponemos bajo las auspicios del Sagrado Corazón de Jesús para que El nos guíe por el camino que nos hemos trazado".

Este nuevo diario se titula "El Día".

Yolanda Gutiérrez llega a Italia

TALCA, 6. — Se han recibido comunicaciones de Italia que anuncian el feliz arribo a ese país de la señorita Yolanda Gutiérrez, joven cantante que va a perfeccionar sus facultades líricas.

La señorita Yolanda Gutiérrez viaja acompañada de su señora madre.

CURICO

La epidemia de viruela sigue tomando cuerpo

CURICO, 6. — Día a día aumenta el número de variolosos que se

El Intendente se ha dirigido al Sur

CURICO, 6. — Se ha dirigido al Sur el Intendente de la provincia, señor Ricardo Costa Pellé.

El señor Costa Pellé permanecerá algunos dias ausente de Curicó.

atienden en el Lazareto, siendo la mayor parte de los hospitalizados, enfermos llegados de las comunas rurales vecinas.

Las brigadas sanitarias que han salido a vacunar han obtenido un resultado desfavorable, pues en la mayor parte de las casas de campo los pobladores se esconden a fin de evitar que se les inocule el virus antivariólico.

El número de variolosos que hay actualmente en el Lazareto alcanza a 20, siendo esta cifra la más alta habida hasta la fecha.

CONCEPCION

Queda solucionada la huelga de las minas de Schwager

CONCEPCION.— Los obreros de las minas Schwager, después de varios días de huelga, reanudaron hoy sus labores.

La huelga se había producido por la forma de pagos adoptada por la Compañía y que la administración implantó, estimando satisfacer mejor las necesidades de los trabajadores.

La huelga había comprometido a más de tres mil obreros.

La solución dada al conflicto es muy satisfactoria y se estima que vendrá un largo período de tranquilidad.

Ha fallecido don José Ciappa

CONCEPCION, 6. — Hoy en la tarde ha dejado de existir el conocido comerciante don José Ciappa.

El señor Ciappa ocupó diversos puestos de importancia en la colectividad italiana y era muy estimado en Concepción.

MAULE

Fallecimiento del administrador de Correos de Cauquenes

CAUQUENES, 6. — Ha dejado de existir el señor Ildefonso Sepúlveda, que desempeñaba el cargo de administrador de Correos.

El señor Sepúlveda desempeña el cargo con celo y actividad, lo cual le había captado generales simpatías en Cauquenes.

El señor Sepúlveda estaba enfermo desde hacía tiempo y la muerte le ha sorprendido en el tren, cerca de Parral, en viaje a Santiago, para medicinarse.

VALDIVIA

Se mejora el servicio de locomoción urbana

VALDIVIA, 6. — El servicio de locomoción urbana, que ha sido hasta ahora deficiente y pobre, ha recibido un notable impulso con la llegada de dos nuevos coches-autobuses.

La compañía propietaria de estos coches ha manifestado que tiene encargados varios coches más, los cuales estará dentro de poco puestos al servicio de la ciudad.

Sociedad Médica

Esta tarde, a las 6.30, celebrará sesión ordinaria de conferencias esta corporación en su local de costumbre.

La tabla es la siguiente:

1.o Casos clínicos con presentación de enfermos.

2.o Señor Juan Puga M.: Embarazo extra uterino.

Segunda hora: tema libre: Terapéutica biológica de la grippe.

Instituto de Ciencia Mental

Hoy, a las 6 P. M., dictará una conferencia en el Instituto de Ciencia Mental, Huérfanos 1326, oficina ..., la señorita Teresa Huguet, sobre "La auto-sugestión y la imaginación".

La entrada es libre.

Junta de Vecinos

REFORMA DE LA LEY MUNICIPAL Y ALUMBRADO DE LA AVENIDA MATTA

El Domingo próximo pasado celebró sesión la Junta de Vecinos de Adelanto Local de la 7.a, 8.a, 9.a y 10.a Comunas de Santiago, presidida por el vice-presidente doctor don Aquiles Riveros, y con asistencia del director, señor Juan Ferretti, vecinos señores regidor don Viterbo Osorio, sub-comisarios señores Luis Marín, de la 12.a, y Juvenal Mujica, de la 6.a Sección, respectivamente; Guillermo Franzani, Guillermo Ross, Carlos Puelma H., Florencio Urmeneta P., Julio Angulo G., Carlos Jorge Nascimento, Domingo Pulido, Armando Machicao, Guillermo Hinojosa, Leopoldo Navarrete y el secretario.

Por unanimidad fué aceptado en calidad de vecino cooperador el señor Salvador González.

Los señores Guillermo Franzani, Domingo Pulido, Leopoldo Navarrete, Comisario señor Humberto Contreras; Sub-Comisario, señor Juvenal Mujica, y el secretario, fueron designados para confeccionar un reglamento de cooperación a la autoridad.

Se dió lectura al siguiente informe evacuado por la Comisión proreforma de la Ley Municipal:

"La Junta de Alcaldes debe ser nombrada por el Presidente de la República, mediando en su generación y remoción el siguiente procedimiento:

1.o) Los regidores, elegidos en la forma actual, y tan pronto se constituyan, formarán por voto acumulativo una lista de seis ciudadanos de la Comuna y que no estén desempeñando el cargo de regidor, debiendo pertenecer cada uno de ellos a las siguientes actividades: un mayor contribuyente, un miembro de sociedades obreras, con personería jurídica, un ciudadano de profesión liberal, un industrial, un miembro de la educación pública y un comerciante.

2.o) Esta lista de seis ciudadanos colocados por orden alfabético será pasada al Consejo de Estado para que forme una terna, también por orden alfabético, para que con ella, el Presidente de la República proceda a designar el primero, segundo y tercer Alcaldes.

3.o) Los Alcaldes, en las reuniones de la Municipalidad, tendrán sólo derecho a voz, y el cargo de Primer Alcalde, será remunerado. Su remuneración será fijada por la Municipalidad respectiva con aprobación del Presidente de la República.

4.o) La remoción de los Alcaldes, sólo se podrá hacer a petición fundada de la Municipalidad respectiva, tomada por los dos tercios de sus miembros, debidamente calificada por el Presidente de la República y aprobada por el Consejo de Estado".

El informe que antecede fué aprobado, acordándose remitirlo a la Honorable Cámara de Diputados, donde actualmente se discute la reforma de la Ley Municipal.

Se dió lectura a una nota del señor Juan Jahn en que acompaña presupuesto y plano para la instalación de alumbrado eléctrico de la Avenida Matta.

Se nombró una Comisión compuesta por los señores Leopoldo Navarrete y Guillermo Franzani, para que, asesorados por un técnico, informen el proyecto de alumbrado pasado por este contratista.

Manifestación a un escritor

Con motivo de la publicación de la obra "Vidas mínimas", un grupo de estudiantes e intelectuales ofreció una manifestación de carácter íntimo a su autor, señor González Vera.

Asistieron los señores González Vera, Alex Varela, Meza Fuentes, García Oldini y otras personas, reinando durante todo el tiempo una franca cordialidad.

VIDA ESTUDIANTIL

FEDERACION DE ESTUDIANTES DE CHILE. — Se ha citado a sesión ordinaria de directorio para hoy, a las 9.30 P. M. Tabla: 1.o Cuenta de la comisión de finanzas; 2.o Actualidades estudiantiles; 3.o Incidentes.

Comisión investigadora. — Se cita a los compañeros Gene, Muñoz Aylin y César Bunster, para mañana, a las 3 P. M. Asistirá el señor Eugenio González, que informará a la comisión.

CENTRO DE ALUMNOS DEL INSTITUTO DE EDUCACION FISICA. — Ultimamente celebró sesión este Centro y se tomaron los siguientes acuerdos:

Tomar parte activa en las próximas fiestas de la Primavera, para lo cual se nombró al director señor Cifuentes a fin de que organice el proyecto sobre la forma en que se efectuarán las fiestas, instituyendo un premio para el concurso de afiches;

Llevar a efecto próximamente un paseo a San José de Maipo, en el que podrán tomar parte todos los alumnos previo pago de una cuota;

Organizar un paseo a la región austral del país a fines del año escolar;

Recomendar a las señoritas la asistencia al curso de baile que funciona los días Domingo, de 10 a 12, bajo los auspicios del Centro;

Darle mayor impulso a ... rentes ramas de la ... ca, tanto por su valor ... educativo, como por ... misma que encierra ... actuales organizaciones ...

CENTRO DE DERECHO ... UNIVERSIDAD DE ... E. de Ch.)—Se ha citado ... torio de este Centro a ... dinaria que tendrá lugar ... 6 P. M., en el local ... sidad de Chile.

EL GRAN BAILE DE ... DOMINGO EN LA U... —Prosiguen con todo ... parte de los miembros ... Derecho de la Universidad ... los preparativos para el ... que se verificará ... te el Domingo próximo ... hall de la casa universitaria.

Dicho baile será amenizado ... cogidas orquestas y ... res. Además se le ... una iluminación ... res a los departamentos ... desarrollará la fiesta.

Las entradas están ... Federación Nacional de ... Bandera 542, en el ... en el Instituto Pedagógico ... Escuela de Medicina.

Las entradas para ... personales e intransferibles ... solicitarse diariamente ... ración Nacional, de ...

EDUCACION

SECRETARIO GENERAL DE LA UNIVERSIDAD

EL PRIMER DOMINGO DE OCTUBRE SE REUNIRA EL CLAUSTRO PLENO PARA FORMAR LA TERNA CORRESPONDIENTE

Con el fallecimiento del doctor don Octavio Maira ha quedado vacante, como se sabe, el cargo de Secretario General de la Universidad de Chile, que desempeñaba desde 1911.

A fin de proceder a llenar la vacante que se ha producido por este motivo, el Consejo de Instrucción Pública, en su sesión de ayer, acordó fijar para el primer Domingo de Octubre la fecha en que deberá reunirse el Claustro Pleno para formar la terna de la cual se elegirá Secretario.

Sociedad Nacional de Profesores

SESION DEL DIRECTORIO.—Hoy Martes, 7 de Agosto, a las seis y media de la tarde, celebrará sesión el Directorio de la Sociedad Nacional de Profesores, en su local social, Amunátegui 142. La tabla es la siguiente: adquisición de propiedades e indicación del señor Veglia.

CENTRO DE EX-ALUMNOS DEL INSTITUTO SUPERIOR DE COMERCIO. — Aniversario social. — Con numerosa asistencia celebró sesión el Miércoles pasado este Centro, con el fin de estudiar la forma de celebrar su tercer aniversario y oír la memoria del presidente, señor Humberto Meza.

Se acordó elegir Directorio el 7 de Agosto y verificar un banquete el Sábado 11. Quedaron encargados de él los señores Abel Cubillos, Jorge Vargas Martínez, Ricardo Tello y Carlos Pineda.

Además, se aprobó el contrato de arriendo del nuevo local, San Diego 322, altos; se aceptó como socios activo al señor Guillermo Leyton y como corresponsal en Curicó, se nombró al señor Francisco Vergara.

Por último, el Centro resolvió que los socios contribuyan para el aniversario social con una obra al incremento de la biblioteca comercial; y agradecer la donación de 27 volúmenes que para la misma, hizo el miembro honorario de la institución, señor Guillermo Silva Santiago.

TITULOS Y GRADOS OTORGADOS EN LA SESION DE 6 DE AGOSTO DE 1923.—Farmacéuticos: don Elías Albala France, doña Estela Besoain, doña Carmen Gutiérrez Aguilera, don Luis Krebe Scrorter, don Germán Oxman Nerebrinsky.

Licenciados en Medicina y Farmacia, don Lisandro Fuentealba Troncoso, don Juan Antonio Calle Právega, don Evaristo Jofré Herrera, don Gregorio Oxman Berebrinsky.

Licenciados en Leyes y Ciencias Políticas, don Hernán Cuevas Irarrázaval, don Manuel O. Santapau Solar, don Alfonso Romero Martínez.

Bachilleres en Leyes y Ciencias Políticas, don Lorenzo Belmar Poblete, don Luis A. Castro Espinosa Pica, don Eduardo H. Fábrega Chellew, don Mario Montt Rivas, don Luis Maturana Serco.

ASOCIACION GENERAL DE PROFESORES DE CHILE.— Junta Ejecutiva.—Para hoy, a las 5 P. M., en Bandera 542, está citada la Junta Ejecutiva para preocuparse de las incidencias del Comité Unido y seguro de vida.

AGRUPACION DEPARTAMENTAL

En la última sesión del Directorio de la agrupación departamental de la Asociación Nacional de Profesores, se tomaron los siguientes acuerdos:

I. Enviar una nota de agradecimiento al señor Joaquín Cabeza, Director del Instituto de Educación Física y otra al Centro de ese mismo establecimiento, agradeciendo las facilidades que dan a la agrupación para que celebre espectáculos de biógrafo y hacerles presente, que se tomarán muy en cuenta sus observaciones.

II. Hacer una velada en un local que se fijará oportunamente el 25 de los corrientes, en celebración del aniversario de la promulgación de la ley de educación primaria obligatoria.

III. Nombrar una comisión que prepare esta velada. La comisión quedó compuesta por la mesa directiva y los señores Miguel Pandolfo y Oscar Parada.

IV. Nombrar segundo pro-tesorero al señor Luis Quintanilla.

V. Nombrar recaudador ... sección del tercer distrito ... señor Raul González y ... cuarto, al señor Luis ...

VI. Publicar la lista ... nas que están encargadas ... la suscripción voluntaria ... del Hogar Social y que ... guientes: Lista 1, don ... Soza; lista 2, don Luis ... ta 3, don Hipólito ... don Juan B. Fuenzalida ... ña Julia Vargas; lista ... nuel Jiménez; lista 7, ... M. de Zamorano; lista ... Parada; lista 9, don César ... lista 10, don Santiago ...

VII. Celebrar sesión ... ria el Miércoles 8 del ... tinada a hacer el programa ... lada próxima y a ... parativos del baile del ... nicipalidad, que es otro ... meros con que la Agrupación ... tiago celebra el aniversario ... promulgación de la ley de ... primaria obligatoria.

PROXIMO SABADO

EXTRAORDINARIO
BAILE
Fiestas 3er Aniversario Centro Estudiantes, Noche

AMERICAN CINEMA

Aniversario del Instituto Pedagógi...

LA VELADA DE ESTA TARDE EN LA UNIVERS...

Asistirá el Presidente de la República

Con la solemne velada que tendrá lugar esta tarde, a las 6.15, en el Salón Central de la Universidad, terminan los festejos que los estudiantes del Instituto Pedagógico han venido realizando para conmemorar el 34.o aniversario de la fundación del establecimiento.

La fiesta de hoy tiene también por objeto celebrar el nombramiento del señor Julio Montebruno como director del Instituto, y con este motivo pronunciarán discursos don Gabriel Amunátegui, catedrático de Instrucción Cívica del Pedagógico y secretario de la Facultad de Humanidades; y don César Bunster, presidente del Centro de Pedagogía. El primero hablará a nombre del cuerpo de profesores y a nombre de los estudiantes el segundo.

Figuran en el programa, números de recitación a cargo de la señorita Yolanda Ugarte y de ... Roberto Meza Fuentes ... a conocer algunas poesías ... suyas.

Se nos informa que ... rector, señor Montebruno ... interesante trabajo ... pondrá los puntos ... programa.

Dará mayor relieve a ... la presencia del Presidente ... República, quien, invitado ... estudiantes, ha prometido ... a ella. Asistirán también ... Ministro de Instrucción ... de la Universidad ... mentarios y otras ...

Es probable que ... música y canto ... realicen, en atención ... nal decretado por el ... motivo del fallecimiento ... dente Harding. La ... rá a efecto ...

INTERCAMBIO COMERCIAL ITALO-CHILENO

EN NUESTRO CONSULADO EN GENOVA SE ABRIRA UNA EXPOSICION PERMANENTE DE PRODUCTOS CHILENOS

En diversas ocasiones hemos venido informando a nuestros lectores acerca de las gestiones que han venido haciendo las autoridades consulares de Chile y de Italia para intensificar el intercambio comercial entre ambos países.

Para este objeto, el comercio italiano con el objeto de dar a conocer los productos industriales y agrícolas de ese reino, ha organizado una exposición permanente en unos barcos que nos visitarán a fines del año en curso y que anclarán en diversos puestos del país.

Aprovechando el viaje de estos barcos de propaganda, como se podría llamarlos, nuestro Cónsul en Génova ha gestionado se envíe gratuitamente a Italia muestrarios de productos chilenos, tanto de minerales, como de nuestras primeras industrias, muestrario éste que servirá para dar a conocer en la península italiana nuestras actividades y aquellos artículos que pueden servir para intensificar el intercambio comercial entre ambas naciones.

CUERPO DE BOMBEROS

Con motivo de las gestiones realizadas por el senador de Antofagasta, don Héctor Arancibia Laso, en orden a conseguir una ayuda extraordinaria para el Cuerpo de Bomberos de Santiago, que atraviesa por una verdadera situación de crisis, el Directorio General de la institución le ha enviado una encomiástica nota al citado parlamentario, agradeciendo los esfuerzos gastados en el parlamento y en las esferas gubernativas para conseguir dicha atinada medida.

EL PAGO DE DEUDAS DEL ESTADO

EL CONSEJO DE GABINETE DE AYER

EL MINISTRO DE HACIENDA DIO A CONOCER EL ESTADO DE LAS GESTIONES PARA EL DESPACHO DEL PROYECTO DE IMPUESTO A LA RENTA, Y SOBRE CREACION DEL BANCO DEL ESTADO

A mediodía de ayer, bajo la presidencia del Presidente de la República, se reunieron en Consejo los Secretarios de Estado.

El Ministro de Hacienda, señor Guillermo Subercaseaux, hizo una detallada exposición acerca de las gestiones que ha venido haciendo para obtener del Congreso el despacho del proyecto sobre Impuesto a la Renta y el que crea el Banco Central Privilegiado del Estado.

En seguida, el señor Subercaseaux dió a conocer los estudios que ha venido haciendo para saldar los déficits pendientes y las medidas que ha tomado para arbitrar los fondos a fin de que se puedan cumplir los diversos compromisos del Estado.

SE SOLICITA AUTORIZACION PARA ACEPTAR LA LIBRA ESTERLINA Y EL DOLAR ORO, EN EL PAGO DE LAS DEUDAS FISCALES

La moneda inglesa de libra esterlina, por una ley de la República, tiene en nuestro país curso legal para el cumplimiento de las obligaciones en el comercio.

No hace muchos días, dimos cuenta que el Consejo Directivo de la Alta Comisión Inter-Americana, con asiento en Washington, había representado al Gobierno de Chile la situación en que se encuentra la moneda de los Estados Unidos, con relación a la inglesa, ya que una tiene curso forzoso entre nosotros y la otra nó.

En la actualidad, el Estado percibe, en algunas ocasiones en metálico, pago de derechos u otras obligaciones monedas extranjeras de oro, convirtiéndolas a oro chileno de 18d.

El Ministro de Hacienda, señor Subercaseaux, tiene redactado un mensaje al Congreso, que será sometido a la consideración del Consejo de Estado en su primera sesión, por el cual se remite un proyecto de ley que autoriza al Presidente de la República para aceptar en Arcas Fiscales en pago de deudas del Estado, las monedas de oro tanto de los Estados Unidos como de Inglaterra, valorizándolas por su importe en oro

LA CONFESION DE DEUDAS MUNICIPALES

EL JUEZ SEÑOR HUMBERTO TRUCCO DICTA UNA IMPORTANTE RESOLUCION, EN QUE SE DECLARA QUE LOS TESOREROS MUNICIPALES CARECEN DE ESA FACULTAD

Recientemente se ha dictado una resolución de importancia en un juicio seguido por don Carlos Rodríguez, con la Municipalidad de Santiago, sobre cobro de un saldo de dinero que dicha corporación le adeuda por trabajos de pavimentación hechos en 1910, en un sector de la calle Rosas.

El demandante pidió al 1.er juzgado civil se citara al tesorero de la Municipalidad, don Arturo Pizarro a reconocer la deuda; pero este funcionario hizo ver que no estaba obligado a concurrir por no tener mandato suficiente para ello, presentación que el juez de ese tribunal, señor Humberto Trucco, acogió, basándose en las siguientes consideraciones:

"1.a Que las Municipalidades, como corporaciones que son de derecho público, están regidas por leyes y reglamentos especiales. (Art. 547, inc. 2.o del Código Civil);

2.a Que por lo tanto, su capacidad para celebrar actos o contratos, sus atribuciones y deberes, no son otros que los que la ley fija;

3.a Que la Ley Orgánica de Municipalidades prescribe que estas corporaciones no pueden comprometer sus bienes sin tomar al respecto un acuerdo en sesión ordinaria o extraordinaria, celebrada con los requisitos de citación y quorum, pública subasta, fianza y demás que para cada caso se contemplan en sus disposiciones;

4.a Que todos estos requisitos o solemnidades son de orden público, y por lo mismo, de cumplimiento obligatorio;

5.a Que los tesoreros municipales no tienen más atribuciones que las que la ley expresamegte les confiere y ninguna disposición legal las autoriza para comprometer los bienes de la Corporación mediante la confesión de una deuda;

6.a Que si se aceptara que el tesorero municipal pudiera confesar deudas y obligar con ello a la Municipalidad, es evidente que por este medio podrían burlarse fácilmente todas las disposiciones de la Ley de Municipalidades que entraban la libre administración o enajenación de los bienes municipales y aún contrariarse los propios acuerdos de la Corporación;

7.a Que no obsta a lo que viene exponiéndose la circunstancia de que el N.o 1.o del artículo 95 de la Ley de 22 de Diciembre de 1891, confiera al Tesorero Municipal la facultad de representar en juicio a la Municipalidad, porque la confesión de la deuda no es una atribución inherente a esa representación, y las municipalidades mismas, como ya se ha dicho, no pueden contraer obligaciones, sino por medio de acuerdos válidamente celebrados;

8.a Que ni aún a pretexto de circunstancias extraordinarias, podrían las Municipalidades, ni los funcionarios o empleados municipales, atribuirse otra autoridad o derecho que los que expresamente se les hayan conferido por las leyes, siendo nulo todo acto de contravención".

Mr. COOLIDGE DIRIMIRA

EN POCOS DIAS MAS LOS EMBAJADORES DE CHILE Y EL PERU, SOLICITARAN DEL NUEVO PRESIDENTE AMERICANO QUE ACEPTE EL CARGO DE ARBITRO

Durante estos últimos días, ha sido tema de toda clase de comentarios, la situación provocada en las negociaciones para solucionar la cuestión de Tacna y Arica, con la muerte del árbitro, el Presidente Harding.

Si bien los pactos dicen claramente que se somete al arbitraje del Presidente de los Estados Unidos la solución de las partes no cumplidas del Tratado de Ancón, estas gestiones están sujetas a la voluntad del nuevo Presidente, señor Coolidge.

Con este motivo, se ha hablado de que posiblemente los Embajadores de Chile y el Perú ante el Gobierno de la Casa Blanca, iniciarán gestiones para pedir al nuevo Mandatario de los Estados Unidos que acepte el cargo de árbitro.

A pesar de que sobre estas gestiones nada hay todavía, se sabe que ellas se harán, pero una vez que terminen definitivamente las ceremonias de los funerales del Presidente Harding.

Por lo demás, en círculos bien informados se nos ha dicho que estas gestiones de los representantes de Chile y el Perú, tendrán completo éxito, obteniéndose del señor Coolidge que sea el árbitro de la vieja cuestión del Pacífico.

PRESIDENTE HARDING

COMUNICACION DEL ENCARGADO DE NEGOCIOS DE ESTADOS UNIDOS AL PRESIDENTE DE LA REPUBLICA, A PROPOSITO DEL FALLECIMIENTO DEL MANDATARIO AMERICANO

El Encargado de Negocios de Estados Unidos ha enviado al Presidente de la República, Excmo. señor Alessandri, la siguiente comunicación, relacionaada con las manifestaciones oficiales de duelo a que en Chile ha dado origen el fallecimiento del Presidente Harding:

"Santiago, Chile. 6 de Agosto de 1923. — Excmo. señor Presidente: Tengo el honor de agradecer a V. E. los sentimientos de condolencia expresados en vuestro nombre por el capitán Brañas, con motivo de la dolorosa pérdida que los Estados Unidos han sufrido con el fallecimiento del Presidente Harding, ilustre estadista, gran amigo de Chile y sincero admirador de V. E.

Acabo de hacerle presente al Excmo. señor Ministro de Relaciones Exteriores las expresiones de agradecimiento de mi Gobierno por el duelonacional que V. E. se dignó decretar como manifestación de la simpatía del Gobierno de Chile.

Aprovecho esta triste ocasión para renovar a V. E. el testimonio de mi más alta consideración y profundo respeto. — **John A. Martin**, Encargado de Negocios".

UNIFICACION DE LAS POLICIAS

EL MINISTRO DEL INTERIOR GESTIONARA DEL CONGRESO EL DESPACHO DEL PROYECTO DE LEY

Recordarán nuestros lectores que hace algún tiempo, el Gobierno, atendiendo a la urgente necesidad que hay en mejorar los servicios de las policías fiscales, y para asegurar la estabilidad de los empleados de la institución, en condiciones que se haga una verdadera carrera para quienes ingresan a ella presentó al Congreso un proyecto de ley, por el cual unifica todas las policías, dejándolas bajo una dirección central, formando, al mismo tiempo, el escalafón entre el personal.

El Ministro del Interior, señor Amunátegui Solar, en estos últimos días ha venido preocupándose en estudiar este importante proyecto, y, al efecto, ha hecho algunas gestiones ante los miembros del Parlamento para que cuanto antes este proyecto sea una ley de la República.

CONTRIBUCION DE HABERES

SE ENCUENTRA REDACTADO EL DECRETO REGLAMENTARIO DE ESTA LEY

Ultimamente se promulgó la ley de haberes que modificó la del año 1912 y que se refundió en un solo texto, en conformidad a una disposición legal.

Con este motivo ha sido necesario confeccionar un reglamento para la aplicación de esta ley y al efecto, se encomendó a la Dirección General de Impuestos Internos diera forma a ese proyecto de reglamento.

Después de un detenido estudio, la mencionada oficina ha dado término a su labor y ha presentado al Ministro de Hacienda señor Subercaseaux el proyecto.

El jefe del servicio, señor Alfredo Riosece, ha celebrado por ésto, varias conferencias con el Ministro, encontrándose en la actualidad totalmente terminado el estudio, el que es de una gran extensión, y en el que se contemplan diversas disposiciones para la mejor aplicación de la ley.

LA CUESTION DEL NORTE

Adicto Militar argentino

Por razones de carácter particular, el adicto militar a la Embajada en esta capital, capitán señor Esteverena, partirá en breve a su patria.

LA CLAUSURA DEL POLIGONO NACIONAL

EL SENADOR DON HECTOR ARANCIBIA LASO, PRESIDENTE HONORARIO DEL CLUB NACIONAL, NOS HABLA SOBRE ESTA CUESTION

"Mientras en los países vecinos se intensifica el tiro al blanco, en Santiago se quiere suprimir el único polígono que existe"

Se han reunido nuevos antecedentes sobre los denuncios que se han hecho a la Intendencia sobre los peligros que significa para los paseantes del Cerro San Cristóbal, el funcionamiento del Club Nacional de Tiro al Blanco. Las gestiones iniciadas por la Intendencia, ante el Ministro del Interior, han seguido su curso, y todos estos antecedentes han sido puestos en conocimiento del Ministro de la Guerra General Altamirano, quien solucionará esta cuestión en forma que consulte los intereses de las partes en discordia.

En nuestra edición de "Los Tiempos", de ayer, dimos cuenta de un nuevo denuncio formulado ante la Prefectura de Policía, por varias personas que transitaban por las cercanías del cerro y que estuvieron en peligro de ser alcanzadas por las balas. Este denuncio fué trascrito ayer a la Intendencia, por medio de la siguiente nota de la Prefectura de Policía:

"N.o 1266.—Doy cuenta a US. que ayer, mientras varios paseantes transitaban por el camino Pío IX del cerro San Cristóbal, fueron recogidos varios proyectiles provenientes de disparos hechos desde el Club de tiro al Blanco, ubicado en la calle Salto, y que los propios paseantes manifestaron haber caído a su alrededor, con peligro de sus vidas, cuando ascendían al cerro.

Las personas que se acercaron a la Policía a dar cuenta del hecho y a reclamar, fueron los señores Arístides Flores, Ernesto Soto y Alfredo Valdés, domiciliados en San Pablo 1352, don Plácido Alfaro, Marcoleta 445, don Rafael Parra, Río Janeiro 417 y don Alfredo Vergara, Loreto 317.

Acompaño a US. los proyectiles recogidos en el día de ayer, y como estos hechos se repiten a diario y los ejercicios de tiro que se practican en el Club constituyen un verdadero peligro público, me permito rogar a US. quiera ordenar que se impida el funcionamiento del mencionado Club de Tiro.

Dios gue. a US.—(Firmado.).— **J. Bustamante, Prefecto.**— Al señor Intendente de la Provincia."

Toma, pues, un nuevo giro este incidente, del cual no shemos ocupado en forma bastante amplia y detallada. Hemos publicado ya la opinión de la Intendencia y de algunas personas interiorizadas en este asunto, y con el objeto de ampliar nuestras publicaciones, ayer tuvimos ocasión de hablar breves instantes con el senador don Héctor Arancibia Laso, Presidente Honorario del Club Nacional de Tiro al Blanco, socio fundador de la institución y entusiasta difundidor de este patriótico deporte.

Se trata, nos dijo el señor Arancibia Laso, de un asunto delicado y grave, ya que, por tratarse del único polígono existente en la capital, sería de lamentar cualquiera decisión en orden a su clausura. Santiago, no cuenta por el momento con otro sitio en donde los aficionados puedan ejercitarse en este deporte patriótico, y causa extrañeza que, mientras en otros países, como el Perú, por ejemplo, se intensifica en forma extraña la difusión del tiro al Blanco, aquí en Santiago se pretende matar para siempre el único Club que sostiene en esta forma tan patriótica la instrucción de los aficionados. Si existe peligro para el vecindario y los paseantes, que se inicien obras de defensa o que se proceda a la clausura del Polígono, siempre que exista otra parte en donde construir los "stands". No sería procedente, nos agregó, cerrar el Polígono, sin antes contar con otro terreno en donde trasladar el Club.

En este sentido, nos dijo además el señor Arancibia Laso, hablaré en algunos días más en el Senado, y pienso que con muy poco esfuerzo, podría procederse a hacer obras de defensa, de tierra, no de cemento como se ha dicho, para poner término a esta cuestión.

Hemos sido informados, que los ejercicios de tiro anunciados para el Domingo fueron suspendidos en atención a los denuncios formulados, y que sólo se permitió disparar a los campeones, cuya pericia es innegable. Sabemos también, que existe el propósito de suspender los ejercicios, mientras se gestiona la construcción de obras de defen-

EN HONOR DEL SEÑOR LEON YAFFE

LA FEDERACION SIONISTA DE CHILE OFRECE UNA MANIFESTACION AL EMISARIO DE KEREN HAYESOD Y A LOS DELEGADOS DE PROVINCIAS DEL V CONGRESO SIONISTA

ASISTENTES AL BANQUETE DE ANOCHE EN HONOR DEL SEÑOR LEON YAFFE.

Anoche se llevó a efecto el banquete que la Federación Sionista de Chile ofrecía en honor del señor León Jaffe y de los delegados de las provincias al V Congreso Sionista.

Durante el banquete una escogida orquesta ejecutó música hebrea; y durante la manifestación hicieron uso de la palabra numerosos miembros de la colonia sionista, entre ellos los señores Benjamin Halpern, Jaime Trumper, Jacobo Kustnetzorf, señor Lustig, Elías Albala, delegado de Temuco, Lázaro Mirsky, delegado de Concepción señor Seme'man y finalmente el delegado señor León Jaffe, que fué entusiastamente aplaudido al término de su brillante alocución.

La reunión se llevó a efecto en un ambiente de entusiasmo y de franco optimismo por el mejor éxito de los acuerdos del Congreso Sionista de Chile. Se hizo votos muy sinceros por el delegado señor Jaffe y por la mayor eficiencia de las actividades futuras de las comisiones designadas en la última sesión llevada a efecto ayer.

ASOCIACION DE EMPLEADOS PUBLICOS DE CHILE

AYER CELEBRA ESTA NUEVA INSTITUCION SU REUNION CONSTITUTIVA Y ELIGE UN DIRECTORIO PROVISORIO

Enorme entusiasmo que despierta entre los asistentes la formación de esta colectividad

Como se había anunciado, ayer, a las 6 y media de la tarde tuvo lugar en el Salón de la Biblioteca Nacional la reunión a que habían sido convocados los empleados públicos con el fin de elegir un directorio provisorio para la formación de los estatutos y de los reglamentos por los cuales se ha de regir esta asociación.

Presidió la reunión don Vicente Aguirre Errázuriz, quien comenzó por agradecer la cooperación y ayuda eficaz que había encontrado en todos los empleados públicos en favor de esta idea, y que esperaba que con el mismo entusiasmo con que habían firmado sus registros siguieran laborando a objeto de llevar a feliz término la empresa que bajo tan buenos auspicios se había iniciado.

El señor Aguirre expone en líneas generales los propósitos que se persiguen con la formación de esta colectividad y demuestra los grandes beneficios que reportará a sus asociados.

Actuó de secretario don Alfonso Figueroa U.

Después de un ligero debate se acordó por unanimidad facultar al directorio provisorio para redactar los estatutos y reglamentos respectivos y señarle el plazo de dos meses para que los presente a la consideración de la asamblea general.

También se acordó autorizar al directorio para organizar los directorios departamentales y provinciales en toda la República.

Se procedió en seguida a elegir el directorio, que quedó constituído en la siguiente forma:

Presidente honorario, Excmo. señor don Arturo Alessandri Palma; presidente, señor don Vicente Aguirre Errázuriz; primer vicepresidente, señor D. Teodoro Schmidt; segundo vicepresidente, don Arturo Olavarría B.; secretario, don Exequiel Figueroa Unzueta; tesorero, don José Antonio Gutiérrez; directores: señorita Amanda Labarca Hubertson; señores Víctor Vidaurre Leal, Jorge Gaete Rojas, Valentín Magallanes, Enrique Vergara Robles, Amado Barría, Alberto Schneider, Víctor Manuel Zañartu, Maximiliano Salas Marchant, Aurelio Castilla, Edecio Torreblanca y Alfredo Avalos.

Finalmente se aprobó por aclamación un voto de aplauso en honor del señor don Vicente Aguirre Errázuirz, quien ha sido el alma y creador y más entusiasta propagandista de la formación de esta prestigiosa institución que inicia sus labores.

Se levantó la sesión en medio de los más entusiastas aplausos al señor Aguirre.

CONGRESO DE LA JUVENTUD CATOLICA

EL GOBIERNO ECLESIASTICO ACUERDA CONTRIBUIR A SU EXITO

En el próximo mes de Octubre la juventud católica se reunirá en un amplio Congreso para precisar diversos aspectos de sus doctrinas y concretar los medios conducentes a intensificar en la juventud el espíritu cristiano y la práctica de las virtudes.

Con este motivo el gobierno eclesiástico ha tomado diversas medidas para contribuir al éxito de dicho torneo espiritual, entre otras, la que ordena que, en todas las misas que se celebren en las parroquias e iglesias de su jurisdicción el Domingo 26 del corriente, se haga una colecta con el objeto de allegar fondos para ayudar de una manera efectiva a los gastos del Congreso.

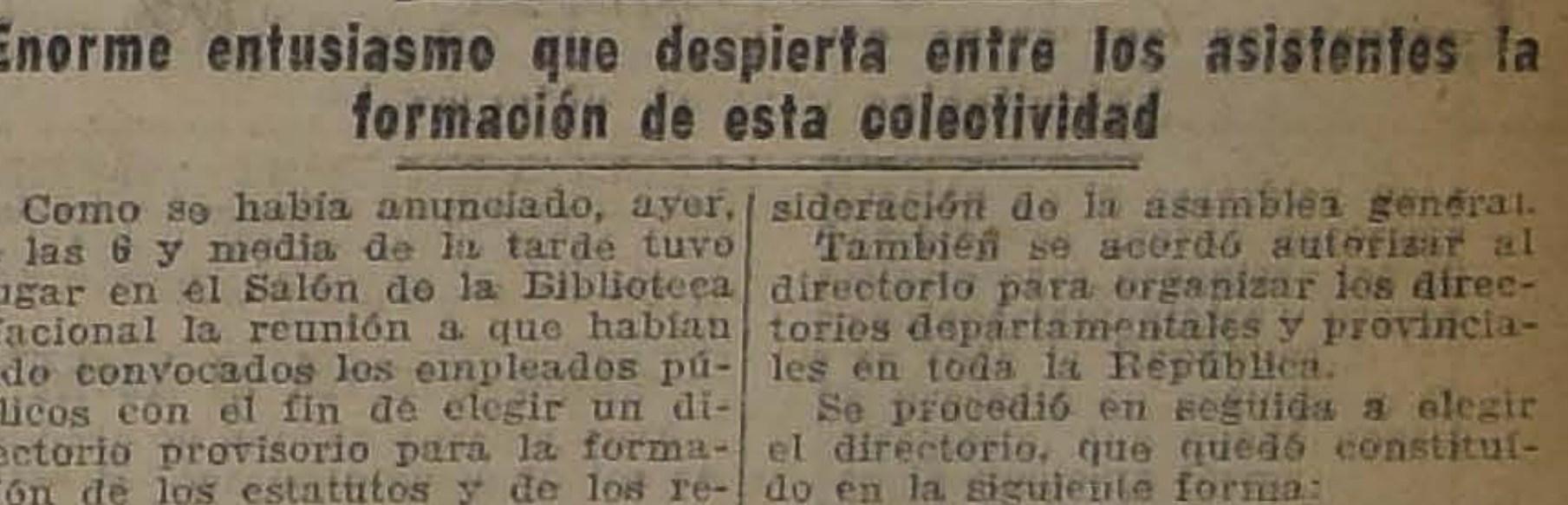

FALSIFICACION DE FIRMA

LA CORTE DESIGNO AL MINISTRO DON JOSE MIGUEL GONZALEZ, PARA QUE CONOZCA DE LA QUERELLA QUE SE SEGUIA EN EL 4.o JUZGADO, POR LA FALSIFICACION DE LA FIRMA DE MONSEÑOR EDWARDS

Se seguía en el IV Juzgado del Crimen una querella contra el autor de una falsificación de la firma de Monseñor Edwards, mediante la cual se cometió una estafa de que fué víctima el senador don Ladislao Errázuriz.

Por reciente resolución de la Corte de Apelaciones ha pasado a conocer de ella el Ministro don José Miguel González.

Jabon Balsámico
es el mejor

Envenenamiento

Ayer, más o menos a las 5 de la tarde fué conducida a la Asistencia Pública la joven Marta Minis, con síntomas de envenenamiento.

La llevaban dos jóvenes que la trasportaron en un automóvil, desde la esquina de las calle Cerro y Delicias, donde, según explicaron las encontrada por ellos.

La joven, de unos diecisiete años de edad, falleció momentos después de llegar a la Posta Central.

SIGUE LA GRAN LIQUIDACION POR CUENTA DE FABRICANTES Puente 628

MEDIAS:

MEDIAS de seda	$ 4.00
MEDIAS de seda, sin falla	$ 5.20
MEDIAS de seda, muy buena clase	$ 5.50
MEDIAS de seda, mejor clase	$ 6.00
MEDIAS de seda, tejido de jersey	$ 6.70
MEDIAS de seda, muy finas	$ 7.40
MEDIAS de seda, más finas	$ 8.50
MEDIAS de seda, gruesas	$ 11.00
MEDIAS de seda "Onyx"	$ 14.80
MEDIAS de hilo	$ 3.00
MEDIAS de hilo, muy buenas	$ 4.00
MEDIAS de hilo con flechas	$ 4.00
MEDIAS de hilo con flecha bordada	$ 5.50
MEDIAS de hilo	$ 4.50
MEDIAS de hilo, clase superior	$ 4.80
MEDIAS de hilo, mejor clase	$ 5.50
MEDIAS de velo musellina	$ 7.20
MEDIAS de hilo, gruesas	$ 4.40
MEDIAS de hilo, muy gruesas	$ 6.00
MEDIAS de hilo, muy finas	$ 7.00
MEDIAS de algodón	$ 1.40
MEDIAS de algodón	$ 1.60
MEDIAS de algodón	$ 2.50
MEDIAS de algodón, gruesas	$ 2.00
MEDIAS de algodón, mejor clase	$ 2.20
MEDIAS de algodón, más gruesas	$ 2.50

Y gran surtido de medias para niñas en todos los tamaños.

CALCETINES:

CALCETINES de seda	$ 3.40
CALCETINES de seda, sin falla	$ 4.50
CALCETINES de seda "Onyx"	$ 10.80
CALCETINES de hilo, alemanes	$ 2.50
CALCETINES de hilo, estilo Monito	$ 3.00
CALCETINES de hilo americano "Onyx"	$ 3.50
CALCETINES de hilo, muy fino	$ 4.50
CALCETINES de hilo, con flechas, marca Monito	$ 5.50
CALCETINES de puro hilo	$ 6.00
CALCETINES de puro hilo, mejor	$ 6.50
CALCETINES de algodón	$ 0.80
CALCETINES de algodón	$ 1.00
CALCETINES de algodón	$ 1.30
CALCETINES de algodón	$ 1.50
CALCETINES de algodón, gruesos	$ 1.80
CALCETINES de algodón, gruesos	$ 2.00

Grandes surtidos en calcetines para niños en todos los tamaños y colores.

CAMISETAS:

CAMISETAS para señoras	$ 2.00
CAMISETAS para señoras, importadas	$ 3.00
CAMISETAS para señoras, importadas	$ 5.50
CAMISETAS para niños, afraneladas, desde $ 5.50 hasta	$ 3.00
CAMISETAS para hombres, de lana, hilo y algodón, desde $ 15.50 hasta	$ 8.00

SEDAS:

SEDA Nacrita, en ovillos, c/u	$ 1.40
SEDA Liliana en madejas de 25 metros	$ 3.50
SEDA para bordar, lavable, madeja	$ 0.30
Seda en canutos, docena	$ 1.00
SEDA en canutos, c/u	$ 0.10
HILO metal plateado, dorado y acerado, carretilla	$ 2.30

CORBATAS:

CORBATAS tejidas, importadas	$ 3.50
CORBATAS tejidas, mejor clase	$ 4.00
CORBATAS tejidas, más finas	$ 6.00
CORBATAS tejidas, muy finas	$ 9.50
CORBATAS de géneros de seda, inmenso surtido	$ 5.80
SUSPENSORES para niños, desde $ 4, hasta	$ 2.00
SUSPENSORES para hombres, desde $ 3.50, hasta	$ 7.50

Colleras para puños y cuellos, gran surtido, muy novedoso.

CINTAS:

Gran surtido de cintas en todos colores y anchos, especial para modistas, a precios muy rebajados.

TIRAS bordadas, gran surtido.

LANA entera "CISNE", madeja	$ 1.40
LANA entera "CISNE", paquete	$ 12.00
CHOMBAS de lana, desde $ 25 hasta	$ 18.00

Paraguas de seda y algodón, gran variedad liquidamos por fin de temporada.

CASA FACUSE HERMANOS - 628 Puente 628 - Teléfono 3745

FIERRO GALVANIZADO LISO Y ACANALADO ERRAZURIZ SIMPSON & Cía. Ltda.

Se da término a las investigaciones del crimen del San Cristó

EN LA TARDE DE AYER CONFIESAN LOS REOS LA PARTICIPACION QUE LES CORRESPONDIO A CADA UNO EN LA TRAGEDIA

Interés que despiertan los detalles consignados en la completa información gráfica de "La Nación" de ayer

En el día de hoy continuará buscándose los cadáveres restantes

El Juez señor Villagra iniciará hoy el sumario respectivo

En nuestra edición de ayer dimos amplias informaciones tanto noticiosas como gráficas acerca del horroroso crimen cometido en las faldas del San Cristóbal en la noche del Sábado.

Como lo manifestábamos en esa edición, en el lugarejo denominado La Escala fueron asesinados por varios individuos Abel Garrido, su mujer Luisa González y un pequeño de pocos meses de edad llamado Juan.

SUB-COMISARIO SEÑOR VALENZUELA

LUISA GONZALEZ, la víctima de los bandidos

En los primeros momentos que se descubrió el crimen fueron aprehendidos por la policía Luis Alfredo Rodríguez Maturana y Erasmo Rodríguez Berríos.

Estos después de un afortunado interrogatorio confesaron haber tomado parte en el crimen e indicaron a los demás culpables.

En la tarde del Domingo se detuvo en Vitacura a Javier Palacios Peña, que aparece gravemente comprometido en el espantoso hecho de sangre, y, en la mañana de ayer, a Luis Correa Matus, el último de los culpables que andaba prófugo.

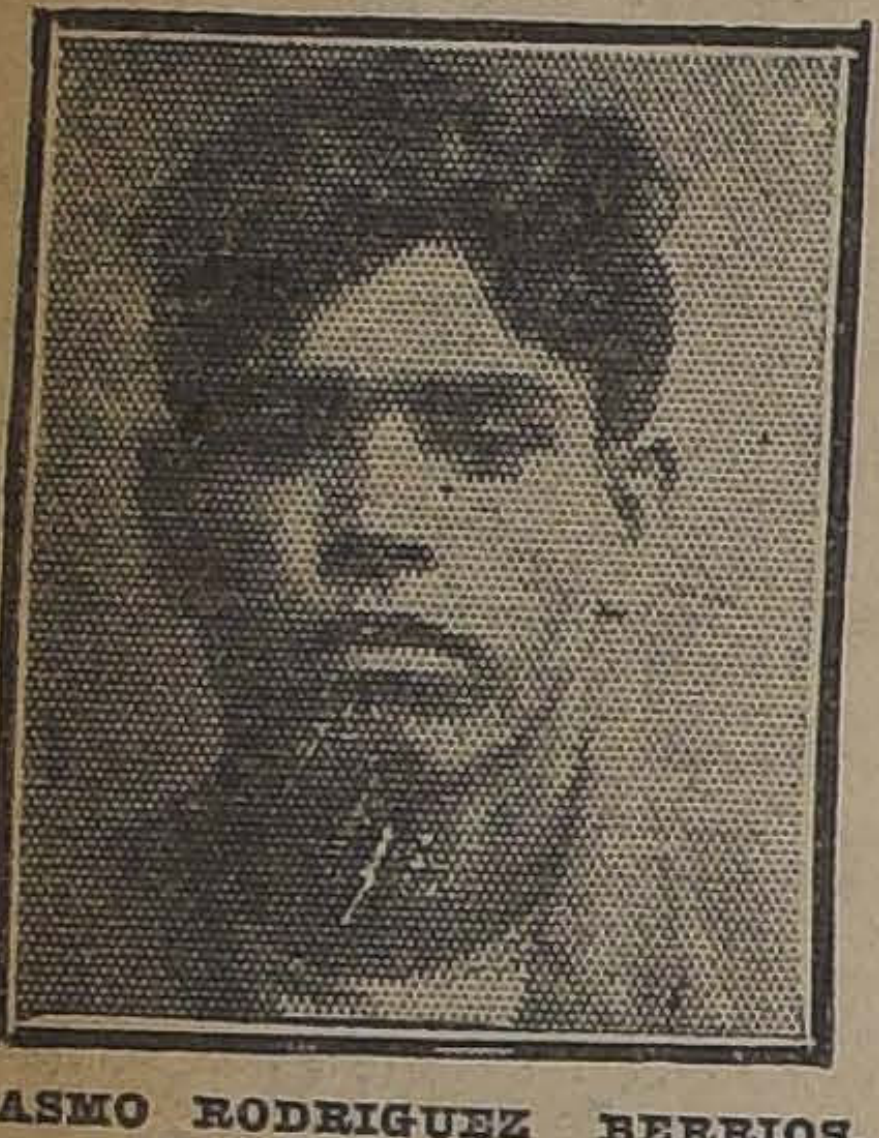

ERASMO RODRIGUEZ BERRIOS, uno de los hechores

Las investigaciones de ayer

En la mañana de ayer continuaron las investigaciones con toda actividad.

AYUDANTE SEÑOR MANFREDO URZUA

Se siguieron también los trabajos de rebusca en el canal San Pedro, con el fin de encontrar los cadáveres de Garrido y del chico Juan.

Como por las cercanías del lugar donde se cometió el crimen, pasan diversos canales, algunos de los cuales llegan o siguen para Conchalí, se estima que la tarea de rebusca, va a demandar algún trabajo.

Además existe la duda de si todos los cadáveres fueron arrojados al mismo canal, pues en las declaraciones que se conocen, existen algunas contradicciones al respecto.

La última detención

En la mañana de ayer, el agente de la Sección de Seguridad, don Alberto Solís que se hallaba de servicio en la ronda de la 9.a Comisaría, en compañía del guardián de ésta, Araya, aprehendió en la Avenida Vivaceta, esquina de Riveros, a Luis Correa Matus, alias "El Eléctrico", que es precisamente el culpable que faltaba.

Inmediatamente fué conducido a la Sección de Seguridad, donde se le sometió a un largo interrogatorio y después a un careo con los demás detenidos.

En los primeros interrogatorios "El Eléctrico" negó el delito que se le imputaba, para confesar más tarde su culpabilidad.

Un nuevo reconocimiento

En la mañana de ayer fué llamado a la Sección de Seguridad, don José María Ruiz, dueño del almacén La Higuera.

Este comerciante reconoció en el acto al nuevo detenido.

Era el último que faltaba de los que se encontraron bebiendo en la noche del Sábado en su negocio momentos antes del crimen.

Con este individuo, según el señor Ruiz, ya estaba aprehendida toda la partida de sujetos que acompañaban a Garrido y a su mujer y entre los cuales se ejecutó el crimen que tanta impresión ha causado en el público.

LUIS RODRIGUEZ MATURANA, uno de los hechores

Los comprobantes del crimen

En poder de la Sección de Seguridad se encuentran los adoquines manchados de sangre y que sirvieron para realizar el crimen.

En su poder están también los paquetes que se encontraron en el lugar denominado La Escala.

Todos estos objetos serán puestos a disposición de Juzgado conjuntamente con los reos.

Los detenidos serán enviados al juez en la tarde de hoy y posiblemente el señor Villagra se traslade a la Sección de Seguridad con el fin de contituírse allí.

Cómo ocurrió el hecho

Después de mediodía de ayer los detenidos confesaron ser los autores de este odioso crimen.

Los interrogatorios y los careos dieron los resultados que se esperaban.

Los hechos, según esas noticias, habrían ocurrido de la siguiente manera:

Javier Palacios Peña y Luis Correa Matus se pusieron de acuerdo para cometer el atropello.

Como Garrido se opusiera a tales intentos, le acometieron y le dieron muerte.

En seguida consumaron su obra obligando a efectuar lo mismo a los muchachos Luis Alfredo Rodríguez Maturana y Erasmo Rodríguez Berríos.

Estos quisieron oponerse al atentado; pero los otros, amenazándolos con un afilado cuchillo les obligaron a tomar parte en el delito, a fin, según les dijeron, de comprometerlos y que no los denunciaran.

Esto es lo que dicen los Rodríguez.

Defendió heroicamente a su hijo

Entre los detenidos desde los primeros momentos, figuraba también Rufino Rodríguez, cuyo nombre no había aparecido en los diarios a fin de no perjudicar la marcha de las investigaciones.

Este sujeto presenció la ejecución del crimen, pero no tomó parte en él, y según sus declaraciones, pidió insistentemente a los hechores que no asesinaran a la mujer; pero no le hicieron caso.

Este mismo individuo manifiesta que Luisa defendía heróicamente a la guagua, que llevaba en sus brazos y suplicaba a la vez que no le hicieran nada, porque a toda costa quería salvarla.

Y para lograr este anhelo de madre, ella recibía todos los golpes hasta que quedó completamente sin sentido.

Según las mismas declaraciones, la guagua fué arrojada al canal, cuando aún se encontraba con vida.

Manifiesta también Rufino que Garrido quedó vivo después del primer ataque de que lo hicieron víctima los malhechores, y cuando éstos regresaban, una vez que mataron a su mujer, trabó lucha con ellos hasta que lo arrojaron al canal.

AYUDANTE SEÑOR ALBERTO SOLIS, que detuvo en compañía del guardián Araya, a tres de los hechores

Los que asesinaron a Luisa González

Con la detención de "El Eléctrico", ha quedado terminada por completo la investigación del horroroso crimen que comentamos.

Un tanto difícil fué el interrogatorio a que se sometió a este individuo; pues desde los primeros momentos trató de evitar que recayera sobre él la más mínima responsabilidad.

Pero las acusaciones que le hicieron sus compañeros de la noche del Sábado, fueron tan graves y tan verídicas, que optó por confesar su participación en el crimen.

Según manifestó este individuo, poco después del crimen se quedó dormido en los alrededores del lugar del hecho, y cuando se despertó, a causa del frío, se fué a su casa.

GUARDIAN MANUEL ARAYA, de la 9.a Comisaría

Y se hallaba en la Avenida Fermín Vivaceta, esquina de Riveros, cuando fué sorprendido por el agente Solís, y el guardián Araya, de la 9.a Comisaría.

Este individuo, cuyo nombre es Luis Correa Matus, confesó haberle sacado de los bolsillos al desgraciado Garrido, la cantidad de doce pesos y de haber dado muerte a la mujer en compañía de Erasmo Rodríguez Berríos.

Los causantes de la muerte de Abel Garrido

De las investigaciones practicadas se desprende que Palacios Peña, uno de los principales causantes, estuvo esa noche en un pajar de un señor Zamorano, en Vitacura.

Como a las once de la noche se dirigió a Santiago y, después de tomar participación en el crimen, regresó nuevamente a ese lugar, a las dos de la madrugada.

Allí se durmió tranquilo, como si nada hubiera hecho y permaneció hasta las 5.45 de la tarde del día siguiente, hora en que lo aprehendieron los detectives que andaban en su busca, después de la acusación que hicieran en su contra los Rodríguez.

Este sujeto, que también se mantuvo desde un comienzo en una firme negativa, terminó por confesar su culpabilidad y dar amplias explicaciones sobre el crimen.

En su declaración quedó de manifiesto que él y Luis Alfredo Rodríguez Maturana, asesinaron a Abel Garrido y lo lanzaron al canal.

Una huérfana más

Doña María Gallardo Arriagada, que vive en las canteras, tiene a su cuidado una niñita de cinco años, hija del desgraciado matrimonio.

Esta señora, a las 8 y media A. M. del Domingo, expuso a los agentes que no habían llegado a su casa desde la noche anterior, Abel Garrido y su mujer Luisa González.

Estas declaraciones sirvieron a los agentes para conocer quienes eran las personas que faltaban y a quién pertenecía el cadáver de mujer encontrado en el canal de San Pedro.

Como lo hemos dicho anteriormente, este matrimonio vivía en las canteras de La Contadora.

La niñita que está en poder de la señora Gallardo, se llama Ana María y queda sin amparo alguno.

Otros hijos del matrimonio

Fuera de la niñita anteriormente nombrada, y de Juanito que fué arrojado al canal en los momentos de la tragedia, quedan en el mayor desamparo varios otros más.

JAVIER PALACIOS PIÑA uno de los hechores

Uno de ellos se llama Segundo, de 13 años de edad y trabaja en el Parque Santiago.

Otra niñita llamada Irene se encuentra en San Bernardo a cargo de una familia cuyo nombre se ignora.

Y por último, otra niñita que lleva también el nombre de Ana, de nueve años de edad, reside en Graneros.

Todos estos niños, como decimos al principio, quedan sin padres a causa de tan horroroso crimen.

El éxito de las investigaciones

Estas investigaciones que han tenido éxito tan rápido, se deben en gran parte a la actividad con que obraron la 9.a Comisaría y la Sección de Seguridad.

En la detención de los sujetos culpables ha tenido gran parte la 9.a Comisaría, y especialmente el agente de la Sección, señor Solís.

El honor de la afortunada pesquisa se lo llevan, pues, esas dos importantes reparticiones del cuerpo policial.

Con las confesiones de los detenidos queda terminada la investigación, y sólo queda ahora intensificar el trabajo de rebusca en el canal para dar con los cadáveres restantes, que se espera aparezcan de un momento a otro.

Felicitación al personal

En la reunión de oficiales verificada anoche en la Sección de Seguridad, el Subprefecto jefe dió cuenta que había recibido encargo directo del Presidente de la República, de felicitar al personal por la brillante pesquisa realizada.

Por su parte, el señor Dinator hizo presente a la vez la satisfacción con que veía los importantes éxitos alcanzados por la Sección de Seguridad en estos últimos tiempos.

INSPECTOR SEÑOR LIZAMA

Como se sabe, han tenido importante actuación en el descubrimiento de este crimen, fuera de los jefes ya nombrados, el sargento de la 9.a Comisaría, Francisco Valdés y el guardián 3.o de la misma, don Manuel Araya.

LUIS CORREA MATUS, "El Eléctrico", uno de los hechores

Los trabajos de hoy

Un piquete de trabajadores al mando del Inspector señor Tapia, se ocupará en el día de hoy en revisar los canales para dar con el paradero de los cadáveres que faltan.

Se cree que estos trabajos bien organizados, pueden tener favorable resultado.

AYUDANTE SEÑOR ORELLANA

EL RAPTO DE LAS DOS VIRGENES O CION DE BELISARIO

BLANCA Y MARIA DESAPARECEN DE UNA CASA CON GRAVE DESCONTENTO DE LA SEÑORA

La Justicia interviene a petición de la

Doña Margarita Villarroel Hormazábal, es dueña de una casa de pensión de la calle de Eyzaguirre N.o 1075.

Desde hace tiempo, tiene a su cuidado y para que atiendan su negocio, a dos jóvenes muchachas: María, de 13 años, y Blanca, de 12.

Desde que estas chiquillas se hallan a su servicio, la suerte de doña Margarita ha duplicado.

Los pensionistas han aumentado en número y las entradas del negocio suben cada día más.

Doña Margarita está contentísima y no ignora que el imán del negocio lo forman las dos muchachas que son agraciadas, atentas y que con sus risitas continuas, tienen trastornado a más de uno de los pensionistas.

Para mala suerte de la señora, llegó a tomar pensión un chauffeur llamado Belisario Gajardo Troncoso, quien desde los primeros momentos empezó a atender a las muchachas.

Y el tal Belisario no se contentó con una sola, sino que le gustaron las dos. Admiraba a Blanca porque tenía 12 años y

quería a María p
Los demás p
zaron a alarmar
les había salido
maron la atenció
Margarita, pero
Son cosas de chiq
Y las cosas co
forma, hasta qu
desenlace fatal.
El Jueves últim
gó a la pensión
y antes que nadie
nerse, tomó baj
María y a Blanca
aparecieron.
Desde entonces
más de las much
Alarmada de la
la prolongada a
chicas, se present
saría e hizo el d
de Belisario, a
rapto.
El juez del cri
ayer del denunci
Sección de Segur
ra las investigacion
el paradero de las
En cuanto a los
nistas, éstos han
al tal Belisario por
tón y ambicioso.

SE QUEDO DORMIDO EN UN POTRERO QUE LO DESPERTARON COMETIO HOMICIDIO

CONDENADO A CINCO AÑOS Y UN DIA, LA CORTE LA PENA A 541 DIAS

La Corte de Apelaciones ha tomado conocimiento en 2.a instancia del proceso que el Juzgado de Curicó sigue contra Manuel Rivas A., autor del homicidio de Pacífico Ocea.

El hecho ocurrió en la comuna de Teno y en las circunstancias siguientes:

Rivas se quedó dormido en uno de los potreros de Lo Ventana y fué despertado por Ocea, con el objeto de que no pasara la noche a la intemperie.

Pero Rivas se molestó del proceder de Ocea y fué bastante para que se produjera entre ambos un acalorado incidente.

En el altercado sacó Rivas un cortaplumas con el cual hirió a su adversario.

A causa de las heridas, éste de-

jó de exsitir en el
pocos días después.
La policía muni
aprehendió al hecho
do de Subdelegación
ció el sumario resp
Trasladado el reo a
Curicó con los antece
so, se le siguió la c
que el promotor fis
sobre el delito, el Ju
a 5 años 1 día de p
El proceso subió a
Apelaciones de Santia
de sus últimas resol
mó la sentencia anter
la declaración de que
cumplir una pena de
Y a fin de que el
imponga de esta reso
Corte de Apelaciones
dentes bajarán al Juz
gen en estos días.

AYER TARDE ES ASESINADO HIL GONZALEZ

EL HECHO OCURRIO EN LA CALLE DE SAN IGNA COMUNA DE SAN MIGUEL

A las cinco de la tarde de ayer ha ocurrido en la comuna de San Miguel, un hecho que ha costado la vida a un modesto obrero.

En efecto, a la hora antes citada, en la calle San Ignacio esquina a la de Milán, se produjo un grave incidente entre varios individuos, quienes se valían de piedras y palos para defenderse, unos a los otros.

Terminado el desorden, se acercó al lugar, don Florencio Díaz, dueño de un negocio que funciona cercano al sitio del incidente.

Aquí, el señor Díaz encontró a un individuo que se encontraba gravemente herido con cuchillo. Este individuo, dijo llamarse Higuel.

En esta situación, el señor Díaz

so fué a otro establec
de existe teléfono, y p
dir el auxilio de la
ca para atender al h
Pero quiso la mal
la policía de San Migu
tó al llamado telefón
hubo entonces de alg
toria, para traer al
herido.

González, una vez
hubieron prestado lo
auxilios en la Asisten
existir.
Cuando volvía a su
ñor Díaz, pudo impo
esa hora, recién lleg
del suceso, el coche d
lancia de la policía
lario González.

Consecuencias graves de un aterrizaje forzado

Elías Farías Orellana y Luis Pino Santander, viajaban en la carretela gobernada por el primero por la calle de Huérfanos.

Al llegar a la de Riquelme uno de los caballos que conducía a la carretela, sufrió una caída, pro-

duciendo un fuerte
hículo.
A consecuencia de
Pino voló por los air
aterrizar en tan mal
el pavimento, que q
ble.
Llegó la policía
Farías y condujo a
pública al herido,
hospitalizado.

LA SUPLANTACION DEL SEÑOR ARAVENA MORAGA EN LA NOTARIA COUSIÑ

NUEVO GIRO QUE TOMA ESTE PROCESO

Ayer quedan detenidos en la Sección de Seguridad, Waldo Aravena Garros y José lielmi, que aparecen comprometidos en esa suplantación y en el retiro de lo $ 38,000 en bonos del Banco de Chile

"La Nación" en su edición del 1.o del presente mes anticipó al público la noticia de que el vecino de Cauquenes don José del Rosario Aravena Moraga había sido víctima en Santiago de una audaz suplantación.

Sin que este caballero tuviera conocimiento apareció otorgando en la Notaría Cousiño un poder general a un hijo suyo llamado Waldo Aravena Garros, en el que lo autorizaba para que lo representara en todos sus asuntos y negocios, y entre otras cosas, hacer uso de la cuenta de que tenía en el Banco de Chile, girar sobre los fondos existentes y cobrar y percibir los dineros que a cualquier título le adeudaran, etc., etc.

En ese mismo poder aparecía autorizándolo para que retirara del Banco de Chile los bonos que tenía en custodia para con el valor de ellos instalar una Farmacia.

Y como en esa institución bancaria el señor Aravena tenía depositado en custodia la suma de $ 38.000 en bonos, el interesado, después de recibir el poder, fué al Banco de Chile y retiró esos bonos.

Mientras tanto, el señor Aravena Moraga se hallaba en Cauquenes en cama, gravemente enfermo, sin tener conocimiento alguno de lo que se hacía en Santiago en su contra.

EL PRIMER DENUNCIO

El señor Guillermo del Río, apoderado del señor José del Carmen Aravena Moraga, se presentó a la justicia diciendo que no era efectivo que este caballero hubiese otorgado semejante poder.

Se afirmó para creerlo así, porque el señor Aravena se hallaba en cama desde hacía dos meses en la ciudad de Cauquenes, como lo probaría ante el juez que entiende de la causa, con certificados médicos y notariales de esa localidad.

Además, la persona que se presentó a la Notaría Cousiño otorgando ese poder tenía 42 años, mientras el señor Aravena tiene 70 años y es completamente distinto a la filiación que expuso el jefe de la Notaría Cousiño.

LA ACCION JUDICIAL

Denunciado el hecho a la justicia, le tocó conocer en la causa al juez del Tercer Juzgado del Crimen señor Rondanelli.

Este magistrado dió órdenes a la Sección de Seguridad para que investigara la forma como había ocurrido la suplantación y esta repartición encargó de las pesquisas al ayudante señor Finch, quien se hizo acompañar del detective señor Méndez.

El señor Fich se acercó al Banco de Chile y obtuvo allí un certificado que explicaba la forma cómo el joven Waldo había retirado esos fondos.

En la Notaría Cousiño se le explicó detalladamente cómo se había expedido ese poder general, quiénes lo habían mandado hacer, y le dieron la filiación del caballero que fué a firmar ese instrumento público, haciéndose pasar como el señor Aravena Moraga, de Cauquenes.

Con todos estos antecedentes, el Juez señor Rondanelli dictó varias órdenes de citación, y entre ellas una para el joven Waldo, que aparecía directamente comprometido en la suplantación.

¿QUIEN SUPLANTO A LA PERSONA DEL LEGITIMO SEÑOR ARAVENA?

A pesar de todas las investigaciones hechas, a la Sección de Seguridad le fué imposible dar con la persona que suplantó al señor Aravena Moraga.

El representante de este caballero en Santiago, comprobó que el señor Moraga se hallaba gravemente enfermo en la ciudad de su residencia, con numerosos certificados médicos, con prueba testimonial rendida ante el Notario de esa ciudad, y que, como no se levantaba del lecho desde hacía más de dos meses, no podía haberse presentado a la Notaría a firmar semejante poder.

Ante todas esas pruebas, el Juez señor Rondanelli dictó orden de detención en contra del joven Waldo, a fin de que explicara quién había suplantado a su señor padre.

AYER SE CUMPLE ESA ORDEN

El Viernes de la semana pasada se dictó la citada orden de prisión; pero no se le había podido dar cumplimiento, porque el joven Aravena se había ausentado de Santiago.

Sin embargo, los detectives lo buscaban por todas partes, a fin de dar con el prófugo y cumplir así la orden judicial.

Y ayer en la tarde el joven fué habido en compañía del señor José Guglielmi, a quien se cree comprometido en esta suplantación.

Interrogado el joven por el Juez, expuso que tenía el dinero oculto tras unos cuadros de su casa de la Avenida Manuel Montt, pero un allanamiento hecho presonalmente por el Comisario de la Sección de Seguridad, señor Carlos Bravo Murillo, comprobó que esa declaración era inexacta.

En vista de esas contradicciones, el joven Waldo quedó incomunicado en esa repartición policial.

Hoy continuarán las investigaciones judiciales
suplantación.

LA FALSIFICACION D
MA

Para comprobar q
era falsificada del señ
Moraga, el Juzgado
hizo llevar hasta el
registros de la Notaría
Y allí se pudo co
firmas idénticas, que a
cía en el poder, no era

Dos accidentes auto ticos

EN AMBOS HAY GRAVES

La 6.a Comisaría d
Angel Fernández Ba
ber atropellado con su
a Manuel Vera Roco
El hecho ocurrió en
licias.
El señor Fernández
to se dió cuenta del
tuvo su máquina y reco
rido y lo llevó a la Asi
Como las lesiones
Vera fueran demasiado
le condujo al Hospital
de Dios.
El guardián que se
facción en la Asisten
a arrestar al culpable
—En estas mismas
cias y por igual ca
tenido en la Asis
Buendía Moya.
Buendía atropelló
lio esquina de San
dián 3.o Pedro Verg
causándole lesiones
Recogió al herido
Asistencia, donde fué

En el Club Híp

COBRANDO BOLETOS CADOS

La 8.a Comisaría
el interior del Club
Arellano González,
tos que cobraba
dos del caballo Cop
El hombre quería
dinero y ya que no
legítimos optó por
sos.

El Misterio del Subterráneo de la Calle Pio IX

Se habría descubierto una formidable banda de monederos falsos. — Un barrio entero en alarma

Anoche se presentó a la 9.a Comisaría el conocido industrial, señor Agustín Long, a dar cuenta de un hecho bastante extraño que pudo observar en la calle Pío IX en los momentos en que se recogía a su casa. Manifestó el señor Long, que al pasar por la ventanilla del subterráneo de una casa deshabitada, escuchó ciertos gritos disonantes que al principio le causaron la impresión de quejidos, pero al acercarse pudo comprobar que era la voz de un hombre que con cadencioso sonsonete parecía contar algo.

El señor Long asegura que en el subterráneo reinaba la más completa oscuridad. Convencido dicho caballero que algo anormal acontecía, acudió al gu[illegible] de facción, Manuel 2.o Avilés, quien pasó el parte correspondiente.

Impuestos de los antecedentes a que nos referimos, quisimos recoger alguna impresión personal para darla a nuestros lectores y nos trasladamos a la casa en cuestión. Un numeroso grupo de curiosos rodeaba la ventanilla del subterráneo. Un caballero mostraba a dos señores la ventana misteriosa. Inmediatamente reconocimos en uno de ellos al afamado pesquisa, Amador Tizana. El caballero era el señor Agustín Long, quien daba algunas explicaciones a los agentes de la policía secreta.

Como dichos personajes se negaran a dar datos sobre este asunto, nos decidimos a emprender algunas investigaciones por nuestra cuenta.

En la puerta de una de las casas vecinas, divisamos una anciana con aspecto de criada antigua. Nos acercamos y le rogamos nos diera algunas luces respecto de este misterioso asunto.

Desde hace más de una semana— nos dijo— he observado que algo anormal ocurre en esta casa. En el día las puertas y ventanas permanecen herméticamente cerradas y al parecer la casa se hallaría desocupada; a media noche llega un vehículo cerrado, del que baja un individuo envuelto en una amplia capa española. Nunca he podido verle el rostro, pues usa un sombrero alón que deja en sombra la cara, aunque no alcanza a ocultarla lo suficiente para dejar en descubierto una espesa barba negra.

Mientras nos entrevistábamos con esta señora, se nos acercó una mujer más joven, y nos aseguró que en el famoso subterráneo andaban duendes.

Nosotros podemos adelantar por ciertas palabras que alcanzamos a escuchar a uno de los agentes, que se trataría de un taller de falsificación de monedas y se encontrarían comprometidos algunos conocidos jóvenes de nuestra sociedad.

Para no desbaratar los planes de la policía, nos abstenemos de dar otros detalles de carácter sensacional. Esperamos que mañana se habrá despejado la incógnita del misterioso subterráneo de la calle Pio IX y podremos informar a nuestros lectores ampliamente sobre el particular.

VIDA OBRERA

RCULO CULTURAL "CHILE ECUADOR"

NMEMORACION DEL ANIVERSARIO DE LA INDEPENDENCIA ECUATORIANA

Los festejos que se realizarán a este respecto

miembros que forman el Cultural "Chile-Ecuador". propósito de exteriorizar sus y adhesión a la Repú- Ecuador, han venido or- desde algunos días una velada, un baile social y una stación deportiva.

actos han sido organizados otivo de la celebración del rio de la independencia del y ellos se llevarán a efec- velada, el Viernes próximo, el Sábado y para el Do- el día deportivo. Esta última manifestación, se realizará en adium Policial.

aniversario, como se sabe, 10 del mes en curso y el ha preparado para la no- velada que nos ocupa.

irán a estos actos, especial- invitados, el Presidente de la República, sus Secretarios de Estado, el Ministro y personal de la Legación ecuatoriana, y algunos miembros de Cuerpo Diplomático.

El baile social se llevará a efecto el Sábado en la noche, en el American Cinema, y él será amenizado por varias bandas de ejército y orquesta.

El día deportivo, será el Domingo.

INDULTO DE 13 REOS

La Mesa Directiva del Círculo Cultural "Chile-Ecuador", con el objeto de rendirle un público homenaje a la República hermana, ha enviado una nota al Consejo de Estado, en la que se pide el indulto de 13 reos obreros, que se encuentre procesados por cualquier delito, siempre que su conducta no sea censurada por la superioridad de los respectivos establecimiento penales.

◆

ICACIONES DE LA ASO ON DE CUADROS ARTIS S OBREROS DE CHILE

ON DE DIRECTORIO. — Pa- tarde a las siete se encuen- do el Directorio, con el objeto rar una interesante reunión. atará sobre la vacancia deja- el señor Alberto Kennet Un- ante su renuncia, formulada carácter indeclinable; el dere- le asiste, conforme a los es- al Conjunto Paco Ramiro, eguir ocupando dicho puesto; parativos de las charlas del el expendio de las entradas beneficio del 17. rector artístico general, don ómez, informará al Directorio de sus preparativos y el es- ensayo de las obras que se en escena en dicho día.

ias literarias. — Se prosiguen parativos para la realización arta Charla Literaria de la ión de Cuadros, que, como riores, se verificará el Vier- ximo, en el local de la Fede- Nacional de Estudiantes, Ban- 42, altos. ograma de esta reunión ar- preparado con el concurso de jores elementos, y el número o de esta reunión, que lo cons- la conferencia del señor Mi- de México, aseguran un franco

fiesta se suspenderá sólo en el lluvia.

velada del 17. — Las simpatías cuenta esta institución entre bilidad obrera de nuestra ca- el mérito del programa que confeccionando para la gran de arte del 17 de los corrien- beneficio de los fondos de sani- eguran a esa fiesta un éxito se.

entradas para esta fiesta, cuyos son populares, están a la ven- las siguientes partes: "La Nación", el presidente, de 3 la tarde; en Bandera 542, al- 6 a 7 de la tarde; en Cueto da la mañana; en Andes 2245, las noches; en el Centro El Des- los días de reuniones. recio de estas entradas es el si- e: palcos, $ 20 cada uno; tertu- 8; plateas, $ 2 cada una; bal- 1; galería, $ 0.60.

junto México de Adherentes ulares. — Se ha citado a los entes de esta sección, para mañana a las siete de la tarde en el local de la Federación Nacional. Bandera 542, altos.

Se encarece la asistencia a las señoritas: Brisalia Uribe y Eglentina Sour; señora Elcira Soto de Sour. Señores: Pedro Sienna, Paco Ramiro, Rosamel del Valle, Urbano 2.o Donoso, Matías Soto Aguilar y demás.

Las cuotas sociales. — Por haber terminado el Domingo la fecha para el pago de las cuotas sociales de los Cuadros, se nos ha pedido hacer presente a los presidentes de conjuntos, que ellas deberán ser integradas, como última concesión, en la secretaría, a más tardar en la sesión de Directorio de esta noche.

Los registros. — Por haberse tenido necesidad de confeccionar nuevos registros generales, que satisfacieran las necesidades de los conjuntos, se ha procedido a la confección de uno nuevo, motivo por el cual, se aplaza el término para su firma.

CENTRO ARTISTICO ESTUDIO Y PROGRESO. — Este Centro viene preparando para el Viernes próximo, una velada en honor del señor Daniel Castañeda, con motivo de su retiro de la redacción de este diario.

Se ha hecho extensiva también esta velada, al señor Rosamel del Valle, y a los redactores obreros de "La Nación", "El Mercurio" y "El Diario Ilustrado".

CUADRO DE ZARZUELAS Y COMEDIAS FERMIN VIVACETA. —Se encuentra enfermo el señor Enrique Cáceres, presidente de este uCadro. Domicilio: Serrano 720.

—Cítase a ensayo para hoy y mañana a las 8 y media P. M.

CUADRO ARTISTICO ARTURO ALESSANDRI P. — Importantes acuerdos tomados en la última sesión. — El Domingo último celebró sesión extraordinaria esta institución, y se tomaron entre otros, los siguientes acuerdos:

Se leyeron y aprobaron los estatutos reformados por la comisión nombrada con este objeto; Se acordó que desde esta fecha esta institución se denominará "Centro Cultural y Artístico Arturo Alessandri P."; Citar para hoy a las 8 y media P. M., a ensayo, y a la comisión de fiestas que tendrá a su cargo la velada literario-musical y baile que se efectuará el Domingo 19 a las 3 P. M., en la Sociedad La Universal, A. Prat 1242; y aceptar el concurso para el Domingo 12 que hizo la Sociedad I. W. W.

CUADRO ARTISTICO VITAL AZA —Este conjunto artístico que ha estado en receso durante el Invierno, hará su reaparición oficial el Sábado 18 del presente, prestando su concurso a la Sociedad Igualdad y Trabajo con motivo del beneficio que esta institución prepara a dos de sus socios.

Cítase para hoy, a las 8, a ensayo en el local de costumbre.

CUADRO ARTISTICO ALEJANDRO FLORES. — El Sábado 11 del presente este Cuadro llevará a efecto su presentación oficial de sus actividades artísticas, que consistirá en una velada literario-musical que se efectuará en el salón-teatro de la Sociedad Fermín Vivaceta.

FIESTAS SOCIALES

CENTRO SOCIAL EL FAR WEST. —Hoy, a las 9 P. M., habrá baile social.

CENTRO FAMILIAR ESPARTA.— Hoy habrá baile social en honor del onomástico de nuestro entusiasta presidente señor Alberto Gana.

CENTRO EL DESPERTAR.— Matucana esquina Rosas.—Hoy, de 8.30 a 10 P. M. habrá clase instructiva, para después seguir con un baile social.

UNION SINDICAL DE CHAUFFEURS Y CONDUCTORES DE CARRUAJES.—Habiendo suspendido esta organización el beneficio anunciado para el Sábado 6 del presente, éste se verificará el Sábado que viene en el Consejo de Tabacaleros, con un espléndido programa por el conjunto Ricart-Silva.

CENTRO 1.o DE MAYO.—Baquedano 765.—Hoy, a las 10 P. M., habrá clase instructiva para socios y socias. Después se seguirá un baile familiar hasta las 12 P. M.

TEATRO ARTESANOS LA UNION. —Con todo entusiasmo continúa preparándose la velada conferencia que en honor de don Luis Correa Ramírez, Juan Pradenas Muñoz, Julio Ramírez y Luis Alberto Muñoz, ha organizado un numeroso grupo de obreros sin distinción de colores políticos.

El programa empezará a las 9 P. M. para dar lugar al baile que será acompañado por una buena orquesta y dirigida por el profesor don Gustavo Kergar.

ACUERDOS SOCIALES

SOCIEDAD DE INVALIDOS DE LA GUERRA DE 1879. — El Domingo último celebró sesión de junta general esta Institución, bajo la presidencia de don José Luis Alarcón, y del vice don Efraín Medel.

Después de haberse dado lectura al acta, el secretario de la Institución, don Benjamín Lazcano, en sentidas frases, hace un recuerdo a la memoria del gran benefactor don Malaquías Concha, cuyo aniversario de su fallecimiento se conmemoraba ese día.

A grandes rasgos, trazó el retrato de este egregio ciudadano. En seguida recuerda los innumerables servicios que prestó a la institución, siendo miembro del Congreso, por lo que la Sociedad le debe eterna gratitud. Terminó proponiendo se rindiera un homenaje a la memoria de este servidor de la patria y de sus conciudadanos.

A continuación el señor Alarcón, presidente, adhiriéndose a la indicación del señor secretario, rememora igualmente las virtudes de este gran filántropo de los veteranos y hace un sentido elogio de su actuación política y social.

En seguida y después de haber hecho uso de la palabra varios señores socios, rememorando la vida del ilustre benefactor, la sala, puesta de pie, guardó silencio por espacio de medio minuto, tributando así el homenaje merecido y justiciero que los veteranos deben a cada uno de los hombres que se han preocupado de su triste situación.

UNION DE ELECTRICISTAS.— Se pone en conocimiento del gremio que el nuevo tarifado rija en las siguientes casas: Raab, Rochette, Roca y Cía., Siemems, Schuckert, Schaufele, Mattey, Peters Masden y Guzmán. Las demás casas lo harán en cuanto sus operarios se acerquen a la Secretaría. Se encuentra enfermo el socio señor Alfredo Olivares Gallo; se medicina en su casa, calle Baquedano N.o 848, igualmente en el hospital San Vicente, sala San Carlos N.o 19 el socio, señor Luis Rodríguez M. Se ruega visitarlos.

Para el Jueves se convoca a una asamblea al gremio en general, y muy especialmente a los ex-dirigentes del Volta F. C., con el objeto de formar El Unión de Electricistas F. C. La Secretaría y Tesorería funciona todas las noches de a 10 P. M. Los electricistas sin ocupación pueden concurrir a esta hora para facilitarles trabajo. Local: Rosas 1050.—Los secretarios.

SOCIEDAD DE SOCORROS MUTUOS BERNARDO O'HIGGINS. — En la última sesión celebrada, se tomaron los siguientes acuerdos: dejar en tabla durante ocho días al socio Atilano San Cristóbal, patrocinado por el socio Desiderio Moya. Hacer una fiesta familiar en el mismo local únicamente para los socios y sus familias.

SOCIEDAD "UNION DE PELUQUEROS".—Anteayer se efectuaron los funerales del socio activo de esta institución, señor Eduardo Alliende. Sus restos fueron sepultados en el Mausoleo que la corporación posee en el Cementerio General.

Hicieron uso de la palabra, haciendo el elogio del extinto el presidente de esta institución, señor Juan Bonhomme y el señor Heriberto enavides A., a nombre de la fomilia.

Se hicieron representar las siguientes instituciones: a nombre de la Miguel Angel de Pintores, el señor Pedro Velis, Gásfiters y Hojalateros, el señor José Anselmo Correa y el Centro Demócrata Juan B. Martínez; Quinta Comuna, el el señor Heriberto Romo.

LA SOCIEDAD DE SOCORROS MUTUOS DE AMBOS SEXOS "EL PORVENIR"

UNA LABOR CONSTANTE Y EFECTIVA

Entre las corporaciones sociales de esta capital, merece mencionarse de una manera especial, la Sociedad de Socorros Mutuos de Ambos Sexos "El Porvenir", formada por empleados de casas particulares.

Sr. FRANCISCO ACOSTA, tesorero

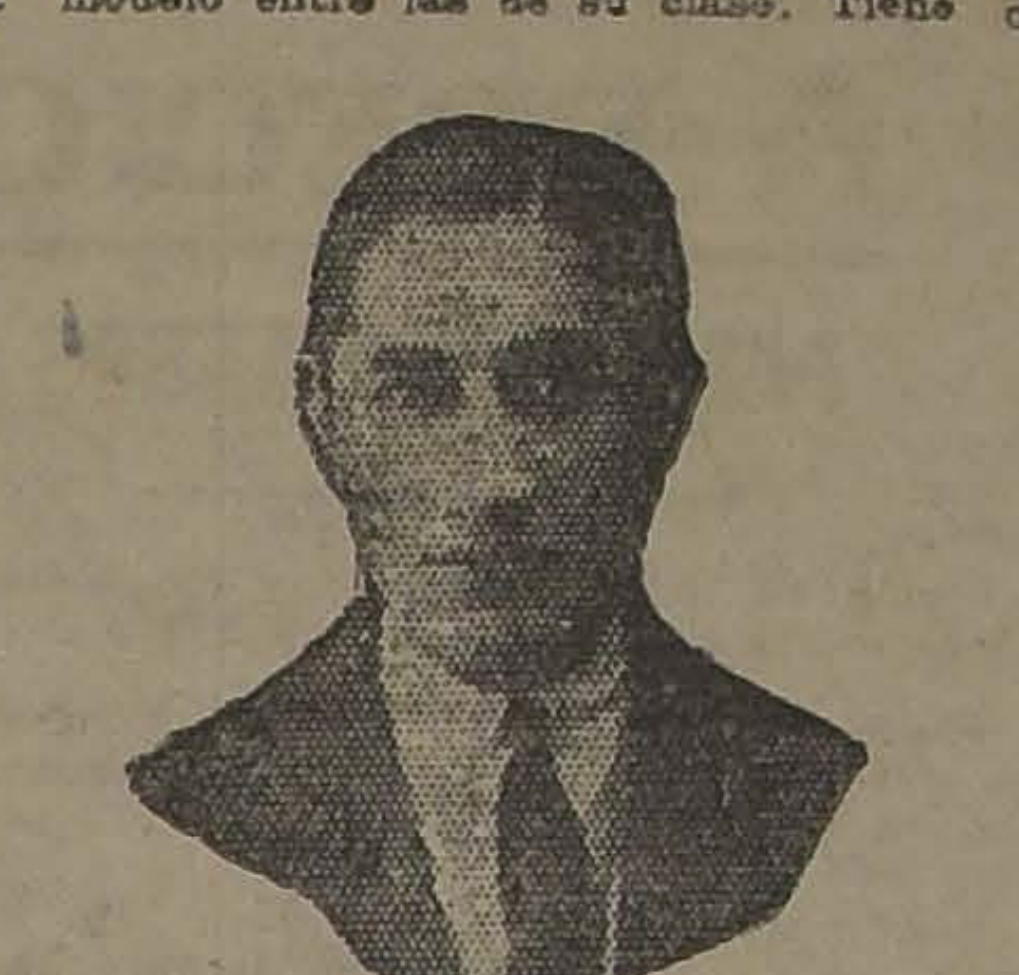

Sr. CARLOS ANTONIO ALVAREZ, presidente

Sr. LUCAS SALAS SUAREZ, secretario

La ayuda mutua, la difusión de la cultura, práctica del ahorro, etc., son los principales puntos que abarca su carta fundamental; y hasta la fecha, merced a los incansables esfuerzos realizados por su Directorio, se hace una labor verdaderamente efectiva, que beneficia directamente al numeroso gremio de los empleados particulares de esta capital.

Además, siendo una corporación destinada únicamente al adelanto material y moral de los empleados particulares, sus estatutos establecen disposiciones terminantes para no admitir en su seno sino a personas del gremio, y en esta forma ha conseguido formar una colectividad homogénea, que puede pasar como modelo entre las de su clase. Tiene también establecido un servicio especial, a objeto de prestar ayuda legal en las reclamaciones justas, ocasionadas durante actos o contratos de trabajo, y merced a la corrección de sus procedimientos se ha hecho acreedora a muy merecidos elogios.

Una disposición que merece especial mención, es la obligación que tienen cada uno de sus asociados de poseer su libreta de la Caja de Ahorros, y depositar mensualmente una suma no inferior al dos por ciento de su sueldo. Dentro de su programa de labor cultural, organiza periódicamente veladas y conferencias las cuales se ven muy concurridas, y que resultan un medio seguro para elevar el nivel moral de los asociados, en general.

Damos a continuación el actual Directorio efectivo de esta progresista corporación:

Presidente, Carlos Antonio Alvarez; vice-presidenta, señorita María Zenobia Santibáñez; secretario, Lucas Salas Suárez; pro-secretario, Carlos Acevedo; tesorero, Francisco Acosta; pro-tesorero, L. Ramón Silva; directores: Manuel Sepúlveda, María Angela de Acosta, María Bruna, Beatriz Fuentes, Juana Noramsbuena y Rosa Ortiz.

FEDERACION DE OBREROS DE IMPRENTA DE CHILE

(SECCION SANTIAGO)

La Asamblea del Domingo. — Renuncia de la Junta Directiva

El Domingo pasado se llevó a cabo la asamblea que se había venido anunciando, asistiendo, como se esperaba, una buena concurrencia de federados.

Previos los trámites de costumbre, se pasó a tratar de la situación de la institución, usando de la palabra varios asistentes, en el sentido de que se debe realizar una activa campaña a fin de que todos los personales tomen la posición que les corresponde, en especial aquellos que más defensa han tenido de la organización.

Los componentes de la junta directiva se habían reunido antes de la asamblea, con el objeto de ponerse de acuerdo para llevar a la práctica el firme propósito de dejar los puestos, en atención a diversas consideraciones existentes.

En efecto, el secretario general señor Lafertte, después de una breve disertación, declaró a la asamblea que reunidos los que actuaban en la junta directiva, habían resuelto presentar la renuncia de los cargos para que habían sido elegidos en atención a la poca cooperación que habían encontrado, y además, respetando el propósito hecho al iniciar su período.

A continuación dió lectura a la renuncia colectiva de los componentes de la junta, la que damos a continuación para que llegue a conocimiento del gremio:

"A los miembros de la Federación de Obreros de Imprenta de Chile, Sección Santiago—Compañeros asambleístas: En un manifiesto lanzado por la Junta directiva actual, al hacerse cargo de sus puestos, declamos lo siguiente: "Sin pasiones, con alturas de miras, teniendo sólo por divisa el bienestar general del gremio y la grandeza de la organización, nos mantendremos laborando incansablemente desde nuestros puestos durante tres meses, a cuyo término una asamblea deberá ratificar la elección del Domingo 8 de Abril, o bien renovar total o parcialmente la actual junta, puesto que sólo refleja el sentir de los que concurrieron a la citada elección." Como ya ha trascurrido el tiempo estipulado, venimos en presentar nuestras renuncias, para que se elija una junta directiva. ¡Salud, acción y fraternidad!""

Después de un corto debate, se acordó dejar para el próximo Domingo la resolución de la junta. En consecuencia, para el 12 de Agosto se cita a asamblea especial.

Otros asuntos que componían la tabla quedaron pendientes.

Antes de que se levantara la sesión, se acordó que una comisión de federados visitara al socio pasivo de la corporación señor Abelardo Gost, que se encuentra enfermo.

—En el trascurso de la semana, se hará llegar a los talleres un manifiesto, en el cual junto con hacer un recuerdo de la fundación de la Federación, pues muy pronto entrará a seis años, en cuyo lapso de tiempo nadie podrá desconocer los inmensos beneficios que ha hecho llegar hasta los hogares, también se hará un llamado a los compañeros del gremio para que acudan a la sesión del próximo Domingo.

—También existe empeño para sacar el boletín esta semana, de modo que los que deseen colaborar pueden enviar sus escritos a la secretaría.

CITACIONES

Sociedad Unión de Peluqueros.— A sesión de Directorio para hoy, a las 9 P. M., en San Pablo 1048.

Sociedad de Socorros Mutuos de Hojalateros y Gásfiters.—A la comisión de contabilidad para el Jueves 9 del presente, a las P. M., y al Directorio, para el Domingo 12 del presente, en Recoleta 182.

Sociedad de S. M. Juan Dávila B.—A la comisión de fiestas para hoy, a las 8.30 P. M.

Sociedad de Socorros Mutuos de Practicantes de Chile.—Para esta noche, a las 2 P. M., a sesión de Directorio.

Unión Local de la I. W. W.—A sesión extraordinaria para el Miércoles, a las 7.30 P. M., a todos los secretarios de los departamentos y de gremios y junta administrativa y a los miembros que componen el Consejo Regional de la I. W. W.

Federación de Chauffeurs de Chile.—Junta general ordinaria para el Miércoles 8 del presente, a las 9 P. M. Se encarece la asistencia por ser segunda vez que se cita y también para acordar una gran asamblea de todo el gremio.

Ateneo Obrero.—Para hoy, a las 9 P. M., en Estado 363 Se recomienda la asistencia a los miembros de las secciones: Teatro, Música, Bellas Artes y Letras.

JABON
BORAXOL
SIN RIVAL

GUIA PROFESIONAL

ABOGADOS

ABRIEL AMUNATEGUI
LVADOR DE LA VEGA
o: Morandé 235, inte., 3-6. Ca- 091. Teléfono 1963.

NESTO BARROS JARPA
e sus asuntos profesionales or Agustín Barros Jarpa. en dé 235.

UAN BARRIOS RIESCO
: Huérfanos 1235. Domicilio: ras 381.

RIO CHACON DEL CAMPO
dé 450 (bajos). Teléfono 2008- Casilla 3211.

ALBERTO DURAN B.
anos 1235. Ofic. 8. Casilla

NICANOR ELGUETA
a Alessandri 19 A., Teléfono asuntos civiles, comerciales, os y criminales.

ELAO ERRAZURIZ LAZCANO
LUIS A. QUINTEDOS T.
tegui 301. Teléfono 633.

VARINO GALLARDO NIETO
ada 163. Altos. Teléfono 2848.

OSVALDO HEVIA L.
ndé N.o 244. Casilla 1381.

CTOR ARNALDO GUERRA
tos criminales. Nulidades matrimonio. Divorcio. Teléfono 2635. Domingo 1251.

UEL MERINO E.
LUIS MERINO E.
era 166. Tel. 2077. Casilla 2401. y 4.30-6.

LORENZO MONTT
BROSIO MONTT WILLMS
pañía 1307. Teléfono 1307.

UIS MALAQUIAS CONCHA
es y criminales, apelaciones. pañía 1005. Casilla 1088.

BERNARDINO LEIVA
ado. Bandera 552. Casilla 3063.

MANUEL OLIVA
ría Alessandri 15-A. Teléfono 3203. Juicios civiles y crimi-

CISO SEPULVEDA F.
LUIS TORRES LUCERO
andé 432.

ROBERTO DE PETRIS
dio y domicilio, Galería Alessandri 25, 2.o piso. Teléfono 156. illa 4044.

ANTONIO PLANET O.
cialmente cuestiones comerciales. Estudio: Bandera 166. Casilla 4034. Tel. Ing. 1137. 10-11 A. 4-6 P. M.

UMBERTO YAÑEZ VELASCO
tinas 673. Teléfono 1614.

ANIBAL VERGARA BARROS
gado. Teatinos 14. De 10 a 12.

INGENIEROS

ALFREDO LEA-PLAZA
tiago. Huérfanos 2334. Ofic. nada 1168. Teléfono 187.

RAFAEL TORREBLANCA
ina Técnica. Galería Alessandri Casilla 3952. Teléfono 1349.

MEDICOS

DR. ITALO ALESSANDRINI
a 3. Merced 322. Teléfono 8555.

Dr. AMENABAR OSSA
lista. 14 años Europa. 8 años ico director Hospital de Ojos ado Stanford (Inglaterra). Mer- 494. De 1.30 a 4. Teléfono 602.

Dr. ALCAINO
nariz, garganta, vías lacri- Especialista Hospital Salva- Niños. 3.5. Dieciocho 257. fono 257.

Dr. CARLOS D. AGUIRRE
urinarias. Venéreas. Sífilis. 191. Consultas: 5-7.

DR. AMESTI
. Enfermedades señoras. San 45. Teléfono 3742. De 4 a 5 media.

DR. ARNELLO
Cirugía, anestesia general. Venéreas. García Reyes 17. De 12-3. Hospital San Vicente 4-5.

ARTURO BARRAZA ARAYA
Médico cirujano
Especialmente vías urinarias, venéreas y sífilis. De 3 a 6. Puente 557.

DR. BUNSTER
Médico Hospital San Juan de Dios. Asistencia Pública. Santa Rosa 38. Consultas, 2 a 3. Teléfono 3476.

Dr. J. BRONFMAN
Regresó de Europa. Cirugía Ginecología, Venéreas, 3 a 5. Compañía 1463. Teléf. 3457. (Teléf. domicilio 3086).

DR. BORQUEZ SILVA
Estudios Europa. Pulmón, Corazón, Estómago, intestinos. Rayos X 3-6. A. Prat 80. Teléfono 19. Matadero.

Dr. BARRENECHEA
Oculista y especialista en oídos, nariz y garganta. Estado 91. Regresó.

DR. BISQUERT
Vías urinarias. Sífilis. Moneda 859. De 3-6. Casilla 2563. Teléfono 953.

DR. RIFO BUSTOS
Estudios en Europa, medicina interna preferentemente corazón, estómago. Cochrane 177.

DR. JULIO BUSTOS
Médico de ciudad de Santiago. Medicina interna, niños. Sífilis. Recoleta 707. De 2-4.

DR. ROBERTO BALTRA G.
Medicina general. Vías urinarias, 3 y media a 6. Ahumada 11. Teléfono 170, Parque.

DR. BRAGA CASTILLO
Rayos X. Merced 136. Teléfono 1393. Consultas: de 9-10 y 1-4.

DR. MARIANO BAHAMONDE RUIZ
Cirugía-Ginecología. Ahumada 17. —3 a 5. Domicilio: Delicias 1330.

DR. OSCAR CIFUENTES
Regresó Europa. Medicina interna. Sífilis, 3 a 5. Moneda 1812.

DR. ALDO CONTRUCCI
Estudios Europa. Medicina interna. Sífilis. Agustinas 1729. 2.30 a 4.30. Teléfono 3340.

DR. LEON CHONCHOL
Medicina general. Rayos X. Sífilis, piel, venéreas. Consultas: 3-5. Serrano 34.

LABORATORIO CLINICO
de los doctores O. Letelier. G. W. Fernández B. y R. Herrera V., San Antonio 451. Casilla 2886. Teléfono 3692. Orina, sangre, jugo gástrico, leche, desgarros, etc. Cultivos autovacuna. Exámenes parasitológicos. Tumores.

DR. CHARLIN
Profesor de enfermedades de la vista. Consultas: 3-6 P. M. Compañía 2115. Teléfono 2632.

DR. CAMPOS M.
Medicina interna. Enfermedades y desórdenes sexuales, 11-4. Compañía 2855.

Dr. RODOLFO CASTILLO S.
Oído, nariz, garganta .2 a 5. Llamados hasta las 6. Delicias 1164.

DR. EDUARDO CRUZ COKE L.
Medicina interna. Merced 305, 5 a 6 y media.

DR. CROIZET
Profesor de la Facultad de Medicina. Consultas, 1-3. Dieciocho 131.

DR. CIENFUEGOS
Regresó de Europa. Enfermedades de niños. Huérfanos 634. 1-8.

DRA. JULIA CLAVERIA
Medicina general. Niños, tratamiento del asma. Consultas: 1-3. Castro 107.

.Dr. CASTAÑEDA IGLESIAS
Ex-médico residente Hospital Niños Trasladóse Compañía 1339. Teléfono 254. De 1.30 a 3.30.

Dra. JUANA DIAZ MUÑOZ
Especialistas enfermedades señoras y niños. 4-6. Delicias 858. Teléfono 1715.

Dr. E. DAVILA H.
Estudios Europa. Medicina interna. Laboratorio, de 5 a 7. Castro 31.

Dr. RODRIGO DONOSO GAETE
Medicina interna. Lunes Miércoles y Viernes, 3 a 5. Santo Domingo 1477. Teléfono 256.

Dr. DODDS
Cirugía, huesos, injertos óseos, cirugía cráneo-cerebral, de la médula y nervios. Estudios EE. UU., Europa. 21 de Mayo 578. 3-5.

Dr. RICARDO DONOSO
Enfermedades del corazón y pulmón. Regresó de Europa. 2.30 a 4.30. Agustinas 619.

Dr. PAULINO DIAZ
Próximamente trasladaráse de Moneda 1963 a Enrique Concha y Toro 42.

Dr. CARLOS DOREN N.
Enfermedades de señoras. Cirugía. Monjitas 536. Teléfono 2571. Consultas: de 1 a 4.

Dr. DIAZ VELASCO
Medicina interna. Niños, sífilis. 2 a 4 Vergara 474. Teléfono 236.

Dr. DIMITSTEIN
Agustinas 1308, esquina Teatinos. Rayos X. Medicina general, especialmente corazón, pulmón, estómago e hígado, 1-4. Teléfono 3848.

IGNACIO DIAZ MUÑOZ S.
Medicina general. Vías urinarias. Hora: 2.30 a 5.30. Bandera 574. Teléfono 2434.

Dr. GEORGES DAUBAS
Consultas: 2-3.30. Amunátegui 86. Teléfono Inglés 3679.

Dr. ESPINA
Rayos X. Medicina interna. Estudios Europa. Delicias 1229, esquina Gálvez. Teléfono 2102 De 1.30 a 4.

Dr. FUENZALIDA CORREA
Partos, cirugía, enfermedades señoras, consultas, de 1 a 3. Merced 663.

Dr. FUENZALIDA BRAVO
Profesor extraordinario. Enfermedades de niños. Merced 560. Teléfono 731. 2-4.

Dr. FONTECILLA
Estudios en Europa; afecciones pulmonares y nerviosas. Rayos X. Delicias 1626.

Dr. A. DE LA FUENTE
Trasladóse Catedral 1280. Larga práctica doctor Basterrica.

Dr. ARISTIDES GONZALEZ C.
Profesor extraordinario. Obstetricia, enfermedades señoras. 1-2. Casilla 1551. Teléfono 2739. Agustinas 629.

Dr. ENRIQUE GONZALEZ H.
Estudios Europa, especialmente estómago, intestinos, hígado, diabetes, obesidad, reumatismo. Ejército 644. De 1-3.30.

DOCTOR GUTIERREZ
Cirugía, Partos, Enfermedades de señoras. Rosas 1353.

Dr. Carlos Garcés Baeza
Delicias 1276. Teléf. 3747
Exámenes químicos, bacteriológicos. Reacción Wassermann. Rayos X. Medicina interna, 1 a 5.

Dr. GREENE
Estudios Europa. Cirugía y ginecología. San Martín 509, esquina Catedral. 2-4. Teléfono 2380.

Dr. FELIX GROHNERT B.
ENFERMEDADES DE LA PIEL
Sífilis y Venéreas
Luz Ultra-violeta.— Radioterapia, de 2 a 6. Castro 238.

DOCTOR GIANELLI
ESTUDIOS EUROPA
SIFILIS PIEL VIAS URINARIAS
21 de MAYO 562
CONSULTA de 2 a 6

Dr. GUSTAVO GIRON L.
Cirugía y ginecología. Brasil 82. Teléfono 3128. De 2 a 3.

Dr. GARCIA COLLAO
Estudios Europa. Ojos, nariz, garganta y oídos. San Antonio 148. 4-6.

Dr. ROBERTO JARAMILLO
Ejército 707. Teléfono 142, Parque.

GONORREA E IMPOTENCIA
Debilidad vital y gonorrea con sus afecciones, prostatitis, superaciones por más crónicas que sean, curan en pocos días, garantidas. Sistema nuevo Dr. Winkelmann, 2 a 5. Alameda 880. De 2-5.

A. ICAZA BARROS
Médico cirujano
Santo Domingo 739. Teléfono 3809.

Dr. ALEJANDRO INFANTE
Enfermedades niños. Médico Hospital de Niños San Luis. Consultas: 2-5. Delicias 253.

Dr. AGUSTIN INOSTROZA
Cirugía general, especialmente de niños. Sífilis. 4-6. Puente 583.

Dr. A. KORNER ANDWANTER
Estudios en Estados Unidos. Cirugía, ortopedia. Consultas: 2-4. Santo Domingo 633.

INSTITUTO RADIOLOGICO
Radioscopía, radiografía, radioterapia, aplicaciones radium.

Dr. ADOLFO KAPLAN
Estudios Estados Unidos y Europa. Compañía 1429.

Dr. H. LEA PLAZA
Estudios en Europa. Compañía 2105. De 2-5. Teléfono 3880.

Dr. TEODORO LEIBLE
Enfermedades nerviosas. Medicina interna Rayos X. Lunes, Miércoles, Viernes. 5-7. Martes, Jueves, Sábado 2-4. Olivos 794.

Dr. LABRA LETELIER
Nariz, garganta y oídos. Consultas: de 2-5. Compañía 1361.

Dr. LOIS
San Pablo 1236. Medicina general. Vías urinarias. Sífilis. De 1 a 4.

Dr. LAVAL
Medicina interna. Amunátegui 81. De 1-2. Domicilio: Cochrane 840.

DOCTOR MONTERO
Enfermedades: Piel, Sífilis y Venéreas. Delicias 1694 esquina Castro.

Dr. ARMANDO LEON I.
Cirujano
Compañía 1909. Martes, Jueves, Sábado 1-3. Teléfono 3346.

Dra. CORA MAYERS
Estudios Europa. Enfermedades niños y ginecología. Ahumada 49. De 4-6. Teléfono 711.

Dr. MUJICA BARBE
Medicina interna. Ginecología. Sífilis. 4 1|2-6. República 147. Teléfono 50.

Dr. MORALES BELTRAMI
Medicina general. Especialmente niños. Catedral 2257. De 1-3.

Dr. MORALES VILLABLANCA
Piel, sífilis, venéreas, De 3 a 6. Galería Alessandri 24.

Dr. JUAN MONTENEGRO M.
Enfermedades de niños. Compañía 1770. Teléfono 2120.

Prof. B. MUÑOZ PAL
Cirugía general. Dieciocho 250. De 2 a 4.

Dr. MALBRAN
Enfermedades mentales y nerviosas. De 2 a 6. San Antonio 584.

Dr. OSCAR MELENDEZ
Medicina interna. Sífilis. Merced 778. De 3-5. Domicilio: Sazié 2007.

Dr. MEZA OLVA
Estudios Europa. Medicina interna. Sífilis 4 a 6. Dieciocho 268. Teléfono 1769. Domicilio: Mackenna 955. Teléfono 9. Santa Elena.

Dr. MOUAT S.
Ginecología, partos, ex-jefe clínica ginecológico Dr. Korner. Brasil 25. De 1 a 4.

Dr. JUAN MARIN
Consultas: Amunátegui 85. Teléfono 3471.

MANUEL MORENO
Medicina general. Particularmente pulmón, estómago, intestinos. Tratamiento especial tuberculosis pulmonar. Estudios Europa. San Francisco 155. 2.30 a 4.30.

Dr. MUJICA
Profesor enfermedades vista, ojos artificiales. Consultas: 10 a 12 y 1.30 a 3. Recoleta 863.

Dr. MUJICA
Hospital Niños. Santo Domingo 820. Teléfono 2415. Consultas: 1 a 4.

Dra. MAGDALENA NEIRA
Medicina general, señoras y niños. 2-4. Delicias 145.

Dr. A. CUSTODIO POBLETE
Medicina interna y niños. Recoleta 65. De 2-5. Teléfono 4365.

Dr. NUÑEZ ZAMORA
Martes, Jueves, Sábado, 2-5. Matucana 239. Teléfono 291. Estación. Alameda 880.

Dr. ORREGO PUELMA
Médico Hospital San Juan de Dios. De 1.30 a 3.30. Agustinas 1614. Teléfono 1217.

Dr. LUIS OPAZO F.
Jefe Policlínica Niños Profesor Sanhueza. Compañía 3007. De 1-3.30.

Dr. OHLERICH
Medicina interna, enfermedades de niños. Teléfono 332. Catedral 1433.

GUILLERMO PUELMA
Médico cirujano. 171 Avenida Vicuña M. Teléfono 431. De 1-3.

Dr. MARCIAL PARADA
Oídos, nariz, garganta, De 3 a 5. Santo Domingo 831. Teléfono 1359.

Dr. ALBERTO PANATT
Médico jefe Policlínico Prof. García Guerrero. Pulmón, Corazón, Estómago, Hígado, Rayos X. Tel. 1211. Huérfanos 1819. De 2-4.

Dr. DAVID PULIDO I.
Enfermedades niños. Santo Domingo 1790. Teléfono 2152. De 1 a 4.

Dr. OSCAR PERALTA
Delicias 1276. De 1.30 a 2.30. A. Prat 671. De 3-4.30. Teléfono 194, Matadero.

DOCTOR PRUNES
Estudios Europa, jefe Clínica. Piel, Sífilis, Venéreas. Merced 490. Casilla 2894.

Dr. PANTOJA
Corazón, pulmón, estómago, sífilis. 2-4. 7-8. Teléfono 574. Santo Domingo 1036.

Dr. JULIO PAREDES F.
Especialmente enfermedades señoras, Ginecología y cirugía abdominal. 2 a 4. Amunátegui 33.

Dr. QUIROGA
Enfermedades nerviosas y mentales. Puente 583. Consultas: de 2 a 5.

Dr. NACIANCENO ROMERO
Laboratorio. Puente 583. (De 5 a 7). Casilla 3871.

Dr. ALBERTO RAHAUSEN J.
Carmen 47. De 4-6. Tel. 3022. Riquelme 47. De 1-4. Tel. 1642.

Dr. JOEL RODRIGUEZ F.
Estudios Europa. Medicina interna. Especialmente estómago, intestinos. Rayos X. De 3-4. Amunátegui 539. Teléfono 2810.

Dr. EDUARDO DE RAMON
Cirugía. Enfermedades señoras. De 1 a 3. Agustinas 1606. Teléfono 3623. Ausente en Europa.

Dr. ROBERT DE LA MANOTIERE
Estudios París, Berlín. Médico Hospital San Juan de Dios. Especialista enfermedades corazón. Electrocardiografía. Rayos X. (Ortodiagrafía). Poligrafía. Compañía 1973. De 3.30 a 5. Casilla 3343.

Dr. SANCHEZ DEL POZO
Medicina interna. De 2 a 4. Monjitas 559. Teléfono 3828.

INSTITUTO SANITAS
Agustinas 1955.—Teléf. 2433
Laboratorio. Autovacunas. Radioscopías. Terapia de Radium y de Rayos X. Luz ultra-violeta. Aplicaciones eléctricas. Inhalaciones de Radium. Baños de ácido carbónico. Diatermia.

Dr. SCROGGIE
Especialidad enfermedades de niños. Jefe de Clínica de Niños, Universidad de Chile. Consultas: de 2.30 a 5 P. M. Matucana 303.

Dr. SUAREZ ALVAREZ
Oculista. Jefe Clínica Oftalmología. 1-2. Santo Domingo 1553. Regresó.

PROFESOR Dr. SOTO PARADA
Laboratorio Clínico. Moneda 1025. De 3 a 6.

Dr. MARCOS A. SEPULVEDA R.
Laboratorio, Bandera 736. Teléfono 233. Exámenes completos sangre, orina, esputos, etc. Cultivos, autovacunas. Abierto a toda hora.

DOCTOR CRISTOBAL SAENZ
Estudios en Europa. Afecciones médico-quirúrgicas del abdómen, especialmente estómago. Sífilis. Rayos X. 2 a 4. Agustinas 1389. Teléfono 2098.

GABINETE DE MECANOTERAPIA
Instituto Superior de Educación Física. Morandé 750. El Gabinete estará a cargo del doctor
H. SIEVERS
Consultas: Martes, Jueves y Sábado, de 4 a 6. Obesidad (tratamiento gratuito).

Dr. STOLTING
Oculista. Médico recibido Alemania y Chile. Compañía 1392. De 3 a 5.

Dr. HELLMUTH SIEVERS W.
Médico-cirujano. Domicilio: Molina 632. San Antonio 275. 2 a 3.30.

Dr. DEL RIO GUNDIAN
Medicina interna. De 2 a 4. Trasladóse A. Prat 368.

Dr. C. TAPIA FERNANDEZ
Maestranza 1106. Consultas: de 2 a 3.30.

Dr. TORRES TORRES
Jefe Clínica Prof. Korner. Enfermedades señoras y cirugía. Catedral 1249. De 2 a 5.

Dr. VEGA MACHER
Exclusivamente pulmón. Nataniel 109. 2-3.30. Lunes, Miércoles y Viernes.

DOCTOR VILLAGRA
Estudios en Europa
Unicamente pulmón. Consultas: 2 a 6. Dieciocho 437-A. Teléfono 134. Parque.

Dr. RAUL VENTURA JUNCA
Médico Hospital Salvador. Medicina interna, corazón y sangre. 4.30 a 6. Monjitas 559. Teléfono 3828.

Dr. JAIME VIDAL
Ex-Director. Sanatorio San José, enfermos pulmón. Puente 557. de 3 a 6.

Dr. G. F. VIDAL S.
Consultas: 4 a 6. Delicias 2048. Teléfono 245, Estación.

PROFESOR VARGAS SALCEDO
Cirujano. Martes, Jueves y Sábado, 2 a 5. Teatinos 354. Teléfono 1060.

Dr. VICUÑA HERBOSO
Jefe clínica servicio prof. García Guerrero. Hospital San Vicente. Medicina interna, especialmente enfermedades del corazón. Martes, Jueves, Sábado, 2.30 a 4.30. Almirante Barroso 270. Teléfono 1063.

Dr. WAUGH ALDUNATE
606-314. Estudios en Europa. Medicina interna. Venéreas. Sífilis. Reacción Wassermann. 2-4.30. Compañía 1858.

Dr. MAURICIO WEINSTEIN
Piel, Sífilis, blenorragia y venéreas. Radioterapia y luz ultravioleta. Especialidad en Europa. Agustinas 1357. De 2 a 5.

Dr. WIREN
Oídos, nariz, garganta. Compañía 1606. De 2 a 3.

DENTISTAS

Dr. CERDA LOPEZ
Atiende en la clínica doctor Valenzuela Basterrica. Riquelme 47. Tel. 1642.

VIRGILIO ACUÑA M.
Cirujano Dentista. Ayudante Clínica Operatoria Escuela Dental. Trasladóse Catedral 2619.

Dr. CLODOMIRO CONTRERAS
San Antonio 451. Teléfono 3892. Horas: 9-11 y 2-6.

Dr. GALLARDO GONZALEZ
Cirujano Dentista. Estudios Philadelphia. Consultas diurnas y nocturnas. Echaurren 36. Regresó.

CLINICA DENTAL JUAN FERRARI C. y M. Valdivieso Morales. Precios módicos. San Antonio 339.

PEDRO MENDEZ
Estudios Estados Unidos, Europa. Precios antiguos. Huérfanos 782.

MUÑOZ LOBOS Hnos.
Extracciones sin dolor, [illegible]mo, puentes, placas. Tratamientos rápidos. San Diego 307-443.

FORTUNATO ENCINA
Especialmente puentes, placas, coronas, extracciones. Huérfanos 783.

RAFAEL URQUIETA E.
Dentista. San Antonio 41. Casilla 1404.

CLINICA DENTAL
Doctor Valenzuela Basterrica
Atendida por médico-cirujano y cuatro dentistas especialistas. Riquelme 47. Teléfono 1642.

DOCTOR ROCAT
ESPECIALISTA
PIORREA-ALVEOLAR
ENCIAS SUPURANTES
DIENTES MOVIBLES
BOLSA COMERCIO
OF. 212. 213.

Dr. SAAVEDRA
Solamente 1 a 3. Alameda 1315.

VETERINARIOS

SCHMIDT HERMAN
Enfermedades animales en general. Llamados domicilio. San Antonio 457. Teléfono 3649.

ARQUITECTOS

EDUARDO TASSO
Construcciones, transformaciones y reparaciones. Honorarios: 10 por ciento. Planos y presupuestos. Huérfanos 1258.

MATRONAS

SARA OSORIO DE GONZALEZ
Matrona. Pensionado particular para partos y curaciones internas. Asistencia a domicilio. Rosas 1727.

PENSIONADO PARTICULAR
Mercedes Rojas, Matrona, San Diego 930. Recibo enfermas, curaciones internas. Consultas toda hora.

CLINICA GINECOLOGICA
Mercedes Darrigrandi. Partos, curaciones, inyecciones. Trabajo doctores especialistas. Cumming 783.

MATERNIDAD PARTICULAR
Lucrecia Arce de Martínez, Matrona enfermera. Partos, $ 80. Ibáñez 824.

MATRONA BRAZO
Recibe pensionistas, atiende a domicilio. Inyecciones. Huérfanos 2460.

Mme. E. FRAGNAUD
Matrona francesa. Trasladóse Avenida Matta 73, entre Vicuña Mackenna y Santa Elena.

CLINICA PRIVADA DE OBSTETRICIA
Señora Reyes, matrona ginecologista. Establecimiento moderno. Atendido por dos cirujanos especialistas. Recibo enfermas de todas partes del país. Partos. Precios moderados. — Consultas gratis. Esmeralda 636.

ANA G. VARGAS BARRERA
Partos. Recibe pensionistas. Cochrane 985.

"MATERNIDAD PARTICULAR"
Atendida por matronas y doctores titulados. Partos desde 50. Curaciones internas, inyecciones. Baños medicinales. Recibo pensionistas. Consultas gratis. San Diego 267.

CARMELA TORO G.
Partos. Asistencia toda hora. Recibe enfermas. Matucana 643.

PENSIONADO "Dra. VICENTINA"
Recibo enfermas provincias, meses, días. Asistencia completa, partos $ 50. Turno permanente. San Diego 57.

VARIOS

MASAJE MEDICO CIENTIFICO
Dr. Bayashi
Especialista en masaje. Estudios en Tokio. Especialmente articulares, reumatismo, ciática, parálisis, estitiques, Claflin 655. Consultas 2-4.

CONTINUA NUESTRA GRAN LIQUIDACION

FIN DE INVIERNO

De todas las Existencias en Ropa Confeccionada Para Caballeros, Jóvenes y Niños

A PRECIOS EXTRAORDINARIOS

2o. Piso
ASCENSOR

PARA CABALLEROS

TERNOS vestón en casimir azul muy ricas clases, pura lana, corte elegante, $ 160, $ 135 y ... $	75.00
TERNOS vestón en casimir de fantasía, dibujos de mucho gusto, clases extras, corte y hechura de gran moda, $ 150, $ 120 y ... $	85.00
TERNOS vestón en casimir negro, para luto, calidad fina, pura lana, hechura irreprochable, $ 165, $ 135, y ... $	85.00
TRAJES modelo sport, en casimir inglés, colores de última moda corte elegante, ... $	95.00
VESTONES solos en casimir negro, buena clase, hechura de moda, $ 39 y ... $	32.00
PANTALONES en casimir rayado, muy buenas calidades, dibujos de moda, corte elegante, $ 55, $ 45, $ 32 y ... $	19.50
PANTALONES en casimir negro, muy ricas clases, hechura fina, $ 45, $ 35 y ... $	25.00
PANTALONES de montar, en Whipesard de fantasía, con y sin gamuza, corte irreprochable, $ 79 y ... $	59.00
CHALECOS en fantasía de lana, dibujos de mucho gusto, corte y hechura finos, $	29.00
SOBRETODOS modelos Raglan y corriente, en casimir inglés, dibujos de alta novedad, hechuras elegantes, $ 175, $ 150, $ 135, $ 90 y ... $	65.00
SOBRETODOS modelos Raglan y corriente, en casimir inglés, rica clase estilo Vicuña, muy livianos, forros de seda ... $	225.00
SOBRETODOS modelo cruzado en paño cuero azul, muy rica clase, cuello de terciopelo, corte de gran moda, $ 160 y ... $	120.00
SOBRETODOS modelo Raglan en gabardina de lana, impermeabilizada, clase muy buena, forro tornasol ... $	150.00
SOBRETODOS modelos Raglan y corriente, en Whipesard de fantasía, clase extra, hechura fina, forro de seda ... $	200.00
VESTONES cruzados en ratina azul, muy abrigadores, con cuello de terciopelo, hechura fina ... $	49.00
IMPERMEABLES con capuchón movible, en legítima tela inglesa, clase extra, corte y hechura muy elegantes, precio de oportunidad única $	95.00

PARA JOVENES DE 13 A 17 AÑOS

TERNOS vestón en casimir de fantasía, dibujos de mucho gusto, clase buena, corte y hechura elegantes, $ 138, $ 98, $ 79 y ... $	69.00
TERNOS vestón en casimir azul muy fino, hechura elegante, $ 135, $ 105 y ... $	49.00
TERNOS vestón en casimir negro, pura lana, especiales para luto, corte de moda, $ 135, $ 110 y $	85.00
TRAJES modelo sport, en casimir de fantasía, colores de moda, corte elegante ... $	92.00
PANTALONES en casimir rayado, muy durable, corte de moda, $ 29 $ 22 y ... $	18.00
PANTALONES en cheviot negro, buena clase, corte de moda, $ 33 y ... $	22.00
SOBRETODOS modelos Raglan y corriente, en casimir inglés, dibujos de moda, hechura fina, $ 125, $ 110, y ... $	62.00
SOBRETODOS modelo Raglán, en gabardina de lana impermeabilizada, colores de mucho gusto, forro tornasol ... $	140.00

PARA NIÑOS

TRAJES marineros en casimir de fantasía, muy durable, modelos nuevos, hechura elegante, para cualquiera edad, de 2 a 10 años, $ 45, $ 38 y $	32.00
TRAJES marineros en casimir azul, muy rica clase, cuellos adornados con soutaches, corte de moda, para cualquiera edad, de 2 a 10 años, $ 49, $ 32 y ... $	27.00
TRAJES forma cazador en casimir de fantasía, dibujos de mucho gusto, modelos nuevos, hechura fina, para cualquiera edad, de 5 a 15 años, $ 82, $ 62, $ 49 y ... $	39.00
TRAJES forma cazador, en casimir azul, muy buena clase, modelos nuevos, para cualquiera edad de 5 a 15 años, $ 89, $ 69, $ 45 y ... $	39.00
TRAJES forma cazador en casimir negro, clase buena, hechura fina para cualquiera edad de 5 a 15 años $ 92 $ 69 y ... $	48.00
TRAJES forma vestón, en casimir de fantasía, dibujos de mucho gusto, corte elegante, para cualquiera edad, de 10 a 15 años, $ 99, $ 73 y $	59.00
TRAJES forma vestón, en casimir azul, muy resistente, hechura fina, para cualquiera edad, de 10 a 15 años, $ 96, $ 82 y ... $	56.00
TRAJES forma vestón, en casimir negro, buena clase, corte y hechura elegantes, para cualquiera edad, de 5 a 15 años, $ 98, $ 75 y ... $	55.00
SOBRETODOS modelos Raglan y corriente, en casimir de fantasía, dibujos de moda, hechura fina, para cualquiera edad de 5 a 12 años, $ 79, $ 65, $ 52 y $	45.00
SOBRETODOS cruzados, en cheviot azul muy fino, corte elegante, con pliegue y traba atrás, para cualquiera edad, de 2 a 10 años, $ 68, $ 49 y $	38.00
PELVINAS con capuchón, en moletón azul, buena calidad, para colegiales de 5 a 15 años ... $	28.00
PANTALONES cortos, en casimir azul y de fantasía, buena clase para cualquiera edad de 2 a 15 años, $ 15.50 y ... $	12.50

CASA FRANCESA

LA MARCA
"CASA FRANCES
ES GARANTI
DE ELEGANCI
Y DE BUEN GUS

DEPORTES

FOOT-BALL

LAS ACTIVIDADES DEPORTIVAS FERROVIARIAS

LOS PUNTOS QUE SE TRATARAN EN LA SESION DE HOY

El Sábado último se llevó a efecto la terminación del campeonato organizado por la Federación Deportiva Ferroviaria, Dirección General; institución de reciente fundación. En estos lances de apertura, obtuvo el primer lugar el Club Atlético y de Foot-ball Control de Entrada, el segundo puesto el Maquinaria F. C., y el tercero, el Fundición F. C. El equipo ganador estaba compuesto de los siguientes jugadores:

Lanfranco, Aravena, Muñoz, Parra y Henríquez.

El Sábado próximo, en el hermoso Estadio Policial, cedido galantemente por el directorio de la entidad policial, para que le sirva de cancha oficial a la Federación, se llevará a efecto la selección de los dos equipos que el Miércoles 15 deberán trasladarse a Rengo a fin de jugar con la Liga Deportiva "Unión Caupolicán".

Para hoy a las 6.30 P. M., está citado el Consejo Directivo de esta institución, para tratar especialmente de una circular enviada a las instituciones deportivas ferroviarias, sobre el campeonato que deberá llevarse a efecto en Concepción los días 1 al 4 de Noviembre próximo, como también de un proyecto de acuerdo de un director a fin de tener representación, los ferroviarios, dentro de la nueva entidad que ha formado recientemente el Supremo Gobierno.

En la sesión ordinaria del Jueves próximo se tratará en primer lugar de la apertura de la competencia interna de la Federación de la Sección Foot-ball, conjuntamente con la competencia por la Copa "Arturo Lorca", vice-Presidente Honorario de la institución, que debe jugarse entre los clubs atlético de foot-ball Control de Entrada, Centro Deportivo Ferroviario Mapocho e Imprenta Ferrocarriles F. C.

También figura en tabla la formación de la competencia "Sporting", y el gran torneo atlético que se llevará a efecto en los Campos de Sports de Ñuñoa, en los días 25 de Agosto y 1.o de Setiembre.

EN PEÑALOLEN.— El incremento que está tomando el popular deporte del football en la comuna de Ñuñoa se justifica por el hecho de que todos los Domingos la cancha que posee la Liga José Arrieta en Peñalolén, se ve extraordinariamente concurrida por familias de la localidad.

El Domingo último se realizaron dos lances de segunda y tercera divisiones.

A primera hora se midieron los cuadros de Guindos III con Luis Arrieta III, bajo la dirección del árbitro, señor Caamaño.

El resultado favoreció en forma holgada al Luis Arrieta, por tres tantos a cero.

A continuación se presentaron el Iris Sporting II y el Guindos II, que hicieron un movido match, viéndose gran entusiasmo entre los contendores.

Al final el score favoreció al Iris por un tanto a cero.

Dirigió este lance el señor Víctor Valdovinos.

LIGA JOSE ARRIETA.—Hoy, a las 6 P. M., se reunirá el Consejo de esta corporación, en primera citación y a las 6.30 P. M., en segunda, en Villa Adela, Los Guindos.

LIGA NACIONAL DE FOOTBALL.—Hoy, a las 7 P. M., se reunirá el Directorio de esta institución en la casa de los Deportistas, Huérfanos 1062, tercer piso.

AVIADOR F. C.—La comisión nombrada por esta institución para organizar el programa definitivo en conmemoración del 11.o aniversario, acordó suspender las fiestas conmemorativas hasta el 18 del presente mes.

LIGA OBRERA DE FOOTBALL.—Hoy, a las 8.30 P. M., se reunirá el directorio de esta institución, en la Casa de los Deportistas, Huérfanos 1062.

En cumplimiento a un acuerdo tomado en la sesión pasada, los delegados de los diferentes clubs deberán acompañar una nómina con los 5 mejores jugadores del club que representan con el objeto de confeccionar el equipo representativo de esta institución en sus próximos encuentros.

A esta misma reunión deberá concurrir el delegado del Constitución F. C., a fin de tratar sobre el reclamo entablado por este club en contra de los clubs Bernal y Lincoyán, respectivamente.

ASOCIACION ATLETICA Y DE FOOT-BALL DE SAN MIGUEL.—El Directorio se reunirá hoy, en su secretaría, a las 9 P. M.

NUEVO CENTRO DEPORTIVO.—El 3 del mes en curso, se reunieron varios miembros de la Sociedad de Socorros Mutuos "Juan Miguel Dávila Baeza", con el fin de fundar un Centro Deportivo para practicar los diferentes deportes como ser: atletismo, ciclismo, box, tiro al blanco, ping-pong, etc.

Su primer Directorio quedó compuesto como sigue:

Presidente, señor Ramón Carvacho; vice, señor Manuel Bruna; Secretario, señor Manuel González; Pro-Secretario, señor José Pinto; Tesorero, señor Gonzalo Bulnes; Sub-tesorero, señor José Salgado.

Directores, señores L. Valdivieso, C. Ramírez, E. Cabezón, M. Villas, M. Valdebenito.

UN ACUERDO DE LA COMISION NACIONAL DE EDUCACION FISICA.— No ha pasado desapercibido para los deportistas del país la determinación de la Comisión de Cultura Física, que en su segunda sesión y cuando todavía no inicia del todo sus labores, haya tomado el acuerdo de sesionar secretamente, lo que ha merecido los más variados comentarios y las más enérgicas protestas.

Las colectividades que alimentan sanos propósitos, no tienen por qué deliberar entre tinieblas, mucho más todavía cuando se trata de corporaciones, que como la citada Comisión tienen que desempeñar el noble papel de ir impulsando las actividades al aire libre, sin embargo, debemos rendir un homenaje de simpatía a los distinguidos deportistas señores Arancibia Laso y Torreblanca, que se opusieron tenazmente al acuerdo y defendieron con calor las reuniones públicas.

Es natural, estos ciudadanos entienden el deporte de muy distinta manera que los señores a quienes correspondió el escaso honor de ser los patrocinantes de esta idea, que aparece de repente en las prácticas deportivas, seguida de un cortejo de suspicacias y conjeturas a que con razón han dado lugar.

Creo interpretar el sentimiento de los deportistas de Chile al decir que necesitamos conocer todas las actividades de la Comisión de Cultura Física y así poder aquilatar la acción de cada hombre que la compone; por otra parte, estimo que esta nueva institución debe educar con ejemplos que sean practicables a las organizaciones esparcidas en nuestro territorio. ¿Qué dirían los deportistas si mañana, guiándonos por el camino que nos señala la Comisión, se reunieran secretamente las colectividades jefes? indudablemente protestarían, pues eso es propio de los círculos de Gobierno, y a pesar de todo ello, estamos viendo que en otros países, más adelantados que el nuestro, hay marcadas inclinaciones a abolir esas facultades.

Hay dirigentes que forman parte de la Comisión, que vienen actuando largos años al servicio de la causa, pero, jamás he oído decir que en el seno de sus asambleas hayan planteado un caso ni siquiera parecido al acuerdo en referencia y francamente no sé cómo se pueda operar en ellos una metamorfosis proponiendo temperamentos que redundan en perjuicio del deporte y que lejos de significar un progreso, acusan un lamentable retroceso.—(Firmado).—Carlos A. Acuña, Presidente de la Liga Obrera de Football.

"MAPOCHO" F. C.— Con fecha 2 de Agosto, reunidos un grupo de veinte entusiastas cultivadores del foot-ball, acordaron la reorganización del "Mapocho" F. C. Es una de las numerosas ramas que se cultivan en el "Centro Juventud Andacollo", pero que había permanecido sin movimiento por ciertos tropiezos y dificultades que se habían presentado.

EL FOMENTO DE LOS DEPORTES Y EL CLUB INTERNADO BARROS ARANA

UNA COLECTIVIDAD QUE CUMPLE 21 AÑOS DE VIDA

Nos es gratamente satisfactorio dar a conocer el gran desarrollo alcanzado por este club en los veinte años que lleva de existencia.

En el año 1902, cuando se fundó este colegio, se organizó el Atlético Internado con sólo una sección, la de foot-ball, y poco a poco, así como los deportes han ido desarrollándose, se han ido fundando otras secciones. Hoy el Internado cuenta con siete grupos deportivos perfectamente organizados y con los siguientes:

1.o Sección de foot-ball (fundada en 1902):

Presidente, don Arturo Flores.
Secretario, don Guillermo Ahumada.
Tesorero, don Carlos Rivera.
Cuenta con 50 socios ex-alumnos del establecimiento, y con 60 alumnos.

Consta de cinco equipos que se denominan: Internado I, Internado Royal, Internado cuarto año, Internado quinto año e Internado sexto año (combinados).

2.a Sección de Tennis. (Fundada en 1908):

Presidente, don Carlos Briceño.
Secretario, don Miguel Díaz.
Tesorero, don Enrique Cooper.
Cuenta con treinta socios, alumnos.

3.a Sección de Deportes Atléticos. (Fundada en 1910):

Presidente, don Leotardo Matus Z.
Secretario, don Max Stengl.
Tesorero, don Mario Rosende.
Cuenta con 78 socios, alumnos y ex-alumnos del establecimiento.

4.a Sección de Tiro al Blanco. (Fundado en 1912):

Presidente, don Alberto Herrera.

Secretario, don Arturo Orellana.
Tesorero, don Ladislao Núñez.
Tiene en su registro ochenta socios alumnos que concurren al polígono todos los Jueves en la tarde.

5.a Sección de Box. (Fundada en 1914):

Presidente, don Hernán Campaña.
Secretario, don Antonio Riquelme.
Tesorero, don Miguel Vera.
Cuenta con veintiun socios alumnos.

6.a Sección de Basket-ball. (Fundada en 1916):

Presidente, don Leotardo Matus Z.
Secretario, don Crescencio Valcarcel.
Tesorero, don Antonio Riquelme.
Cuenta con cuarenta socios y con seis equipos de alumnos.

Sr. LEOTARDO MAT[illegible] presidente del Atlético Internado Barros Arana

7.a Sección de Natación y Water Polo. (Fundada en 1920);

Presidente, don Max Stengl.
Secretario, don N. Ibarra.
Tesorero, don Antonio Poupin.
Cuenta con 26 socios alumnos y ex-alumnos del colegio.

De modo que el Club Internado tiene este año en sus registros 385 socios y trata de aumentar este número creando una nueva sección de gimnasia, para lo cual el establecimiento posee una excelente sala, con vestuario y baños.

En otra oportunidad nos ocuparemos en dar a conocer el papel que le ha tocado desempeñar dentro de las actividades deportivas a este club que tanto ha trabajado en la difusión de los deportes.

EXCURSIONISMO

LA ULTIMA EXCURSION DEL CUERPO JORGE MATTE. — Un buen grupo de socios de esta colectividad excursionaron el Domingo pasado a la Quebrada de San Ramón. Partieron a las 7 A. M., llegándose al sitio de la excursión, a las 10.30 A. M.. La sección fotográfica ordenó en la mañana diferentes grupos y pudo tomar diversos paisajes que rodean la quebrada.

A las 12 se sirvió el almuerzo, siguiéndose a continuación algunos números literarios y festivos. En la tarde se excursionó por los alrededores pudiendo admirar los excursionistas la hermosura de este punto tan cercano a la capital.

Se regresó a las 7 P. M., satisfechos todos los socios de la buena dirección de esta correría a cargo del señor Pablo Hafemann.

FEDERACION DE EXCURSIONISTAS Y EXPLORADORES DE CHILE.—La próxima conferencia cultural.—El Martes 14 del presente se efectuará la 2.a reunión de carácter cultural que esta entidad jefe ofrece a los excursionistas y deportistas en general. La velada se efectuará en los salones del Cuerpo Excursionista "Los Pirineos" situado en Diez de Julio N.o

SUR AMERICA Y LOS JUEGOS OL DE PARIS

UNA SIMPATICA INICIATIVA DEL COMITE ARGENTINO

Se proyectaría realizar una selección previa

En los diferentes países suramericanos se han iniciado ya las gestiones preliminares para concurrir a los próximos Juegos Olímpicos Mundiales que se efectuarán en París en 1924.

Conocen nuestros lectores las resoluciones dictadas en el Congreso de Roma, en que fueron confirmados los poderes de los nuevos delegados del Comité Olímpico Internacional, en Brasil, Uruguay, Argentina, Paraguay, Chile, Perú y Venezuela.

El Comité Olímpico Argentino, reunido últimamente en Buenos Aires, bajo la presidencia del señor Ricardo C. Aldao, estudió la posibilidad de efectuar una selección previa entre los países suramericanos. Se h realizar en Marz Olímpicos Sur estudiar la mejor a París a los ep nuinos del deport

En el Congres guidos dirigentes sobre este problem

A nuestro juici na de considera Embajada deporti na llevaría a Euro tistas más prepara de un conjunto esta forma adquiri tigio.

Sabemos que el co chileno tomará ciativa argentina y concurso más

ATLETISMO

LA CARRERA PEDESTRE SANTIAGO - PUEN

LA LIGA ATLETICA DE SANTIAGO TENDRA A S DIRECCION DE ESTA PRUEBA

Entre las muchas reuniones que viene preparando la Liga Atlética de Santiago, figura la que se verificará el 5 de Setiembre, entre Santiago y Puente Alto hasta el Río Maipo.

En esta jornada se hará el siguiente trayecto: Plaza Ercilla, siguiendo por Blanco Encalada, San Ignacio, Avenida Santa Elena y dire za, de Puente Alto hasta las orillas d

El señor Dom cerá una manifes deportistas que p interesante prueba primera vez.

1013; la conferencia estará a cargo del señor Carlos Valdivieso G., quien disertará sobre un interesante tópico deportivo, además se desarrollarán diversos números musicales y literarios, lo que sin duda alguna contribuirá a darle mayor brillo a la fiesta.

—Cítase para hoy a las 7 P. M. a en Huérfanos 1062, tercer piso, los señores Manuel Pino, Guillermo Maldini S., Víctor Manubens y Francisco Lampre, a objeto de que se ocupen de la confección del programa de esta reunión.

—Cita a reunión de Consejo para hoy Martes a las 9 P. M. en primera convocatoria y a las 9.30 P. M., en segunda; local, 10 de Julio 1013. Se recomienda la asistencia a los señores directores y delegados.

CITACIONES

Cinco de Abril F. C.—Junta general para el Jueves, a las 8.30 P. M., en Valparaíso 1080.

Esperanto F. C.—Junta general para el Jueves próximo, a las 8.30 P. M., en Nataniel 480.

Patria y Honor F. C.—Junta general para mañana, a las 8 P. M., en Rengifo N.o 728.

CICLIS

CLUB CICLISTA —Cita a junta las 9 P. M., en Tabla; próxim

CLUB CICLISTA —Nueva Mesa Dir general efectuada Club ha elegido semestre del año guiente Directori Presidente hon fael Contreras; honorario, señor blanca; directores res Juan Gálvez yet; Presidente Brito; Vice-Pre Recaredo Bruna ñor Luis Salinas Pro-Secretario, lier; Tesorero, Pro-Tesorero, rez. Directores Ibarra, Juvenal rín (ambos reele res Abel A. Vargas, Carlos ante la Unión C señores Luis caredo Bruna.

INDUSTRIA Y COMERCIO

CAMBIOS BANCARIOS DE AYER

PLAZAS	Monedas	Valor de la £ a la par	Valor de la £ a la vista	CHILE 90 d. v.	CHILE vista	ESPAÑOL 90 d. v.	ESPAÑOL vista	ANGLO S. A. 90 d. v.	ANGLO S. A. vista	NAC. CITY 90 d. v	NAC. CITY vista	GERMANICO 90 d. v.	GERMANICO vista	LOND. y RIO 90 d. v.	LOND. y RIO vista	FRANCES 90 d. v.	FRANCES vista	HOLANDES 90 d. v.	HOLANDES vista
...	Libra	1	1	36.90	37.25	36.90	37.20	36.80	37.25	36.90	37.25	36.90	37.25	36.90	37.25	36.90	37.25	......	......
...	Franco	25.22	78.80	0.46¾	0.47¼	......	......	0.46¼	0.47	......	0.47⅛	......	0.476	0.4675	0.472	0.4665	0.469	......	......
GO ...	Marco	24.53	......	......	......	......	......	......	......	......	......	......	0.000007	......	......	......	......	......	......
YORK ...	Dólar	4.36	4.52.37	......	8.15¾	......	......	......	8.14½	......	8.17	......	8.17	......	8.14	......	8.13	......	......
...	Peseta	25.22	32.34	1.14	1.15¼	......	......	......	1.15¼	......	1.15	......	1.1575	......	1.15	......	1.15¼	......	......
...	Lira	25.22	105.55	0.35	0.31¼	......	......	......	0.35¼	......	0.35	......	0.357	......	0.353	......	0.35¼	......	......
ICA ARGENTINA ...	Nac.	25.22	......	......	2.75¾	......	2.75	......	2.74½	......	2.75	......	2.74	......	2.74	......	2..73	......	......
ES ...	Franco	25.22	98.75	......	0.37½	......	......	......	0.37¾	......	0.38	......	......	......	0.37¾	......	0.37½	......	......
...	Franco.	25.22	25.47	......	1.46¼	......	......	......	1.46	......	1.47	......	1.47	......	1.4575	......	1.45	......	......
DA ...	Florín.	12.107	11 57	......	3.22¼	......	......	......	3.22	......	3.23	......	3.22	......	......	......	......	......	......
...	Corona	18.159	......	......	......	......	......	......	2.18½	......	......	......	......	......	......	......	......	......	......
GA ...	Corona	18.159	......	......	......	......	......	......	......	......	......	......	......	......	......	......	......	......	......
A ...	Boliviano	10.00	......	......	......	......	2.54	......	......	......	......	......	......	......	......	......	2.55	......	......
ECA ...	Corona	......	......	......	......	......	......	......	......	......	......	......	......	......	......	......	......	......	......

CAMBIO BANCARIO: $ 36.90; COMERCIAL: $ 37

1 DOLAR: $ 8.15¾; 1 FRANCO: $ 0 46¾; 1 PESETA: $ 1.14; 1 LIRA: $ 0.35; 1 NACIONAL ARGENTINO: $ 2.75¾

PREMIO DEL ORO: 185.30%. UN PESO PAPEL VALE 6 15|32

BOLSA DE COMERCIO

Movimiento

to activo se vió el mer- valores durante ambas le hoy.

djudicaciones de bonos al- una cifra bastante ele- endo los más solicitados 8-1|2 e Hipotecario 8-1. se efectuó una transac- bonos Municipalidad Pri- nero 8.

los papeles de socieda- operaciones, aunque no fueron numerosas y de ación. Absorbió la aten- mercado, casi por entero, Después de éste, las más operadas fueron El- éndole Llallagua, Antofa- astenia, Tocopilla, Minera, Penco, Rita y Banco Nacional.

Los precios se mostraron flojos y con tendencia a la baja, exceptuando los títulos de Salvador que experimentaron un alza de consideración.

FLUCTUACIONES

Subieron

Monte Blanco 3|8; Rita 1|2; Salvador 5 3|4; Lastenia 1|4; Fuego 1|4.

Bajaron

Caja 8-1|2, 1|4; Hipotecario 8-1, 1|4; Banco Nacional 1|2; Araca 1 1|2; Disputada 2; Llallagua de 439 a 417 1|2 (ex dividendo de $ 18.85); Minera 7|8; Elqui 3|4; Tocopilla, 1; Vacas, 5|8; Electricidad 1|2; Penco 1|2.

OPERACIONES DE AYER

PRIMERA RUEDA

alvador, Ag. 23, 57.
d., Ag. 23, 57 1|4.
d., Ag. 23, 57 1|2.
d., Ag. 23, 57 3|4.
itas, Ag. 23, 11 1|4.
Bco. Nacional, 102.
alvador, Ag. 9, 57 1|4.
astenia, Ag. 23, 47 1|2.
alvador, Ag. 9, 57.
aja 8-1|2 P. H., 99 1|4.
aja 8-1|2, 99.
lallagua, Ag. 23, 424 1|2.
Hip. 8-1, 99 1|2.
alvador, Ag. 23, 56 1|2.
ocopilla, Ag. 23, 110 1|2.
Bco. Nacional, 101.
1400 Elqui, Ag. 23, 13 1|4.
500 Antofagasta, Ag. 23, 54 1|2.
200 Salvador, Ag. 9, 56 1|2.

SEGUNDA RUEDA

1000 Salvador, Ag. 23, 58.
100 Id., Id., 58 1|4.
1400 Id., Id., 58 1|2.
1100 Id., Id., 58 3|4.
7000 Id., Id., 59.
44000 Hip., 8-1, 99 1|4.
1700 Elqui, Ag. 23, 13.
59000 Caja 8-1|2 — 99 1|4.
100 Disputada, Ag. 23, 64.
20000 Municp. Priv., En. 8, 86.
6000 Caja, 8-1, 100 1|4.
1600 Elqui, Ag. 23, 12 7|8.
3800 Id., Id., 12 3|4.
30 Gas, 57.
10 Salvador, Ag. 9, 60.
200 Penco, Ag. 9, 37 1|2.
400 Minera, Ag. 23, 27 1|8.

PRECIO DE COMPRADOR O VENDEDOR AL TERMINAR LAS RUEDAS

TITULOS	COMPRADOR Cantidad	COMPRADOR Precio	VENDEDOR Cantidad	VENDEDOR Precio
BONOS				
Caja, 8-1	20,000	100	5,000	100¼
Caja 8-1|2	70,000	99¼	10,000	99½
Caja 7-1	....	....	3,000	94
Caja 6-1	20,000	88	....	....
Hipotecario, 8-1	20,000	99	10,000	99¼
Hipotecario 7-1	....	....	5,000	93
Garantizador (1912)	10,000	92½	....	....
BANCOS				
Chile	100	219½	100	220½
Hipotecario	10	688	12	695
Nacional	39	102	50	102
MINERAS				
Cayllomas	....	....	100	2½
Disputada, Agosto 23	....	....	400	64
Domeyko, Agosto 23	1,000	2½	....	....
Domeyko, Agosto 9	....	....	1,000	2½
Lebu, Agosto 23	100	52½	....	....
Llallagua, Agosto 23	100	423½	....	....
Marta, Agosto 23	1,000	3½	....	....
Minera, Agosto 23	100	27	....	....
Minera, Agosto 9	....	....	100	27¼
Monte Blanco, Agosto 23	800	6	....	....
Elqui, Agosto 23	....	....	500	12¾
Rita, Agosto 23	....	....	100	11¼
Tocopilla, Agosto 23	....	....	100	10½
Vacas, Agosto 9	....	....	800	12
Salvador, Agosto 23	500	59	500	59¼
Dichas, Agosto 9	....	....	100	25
Totoral	....	....	200	2¾
SALITRERAS				
Antofagasta, Agosto 23	200	54¼	100	55
Lastenia, Agosto 9	1,000	47	....	....
Lastenia, Agosto 23	....	....	500	47⅝
GANADERAS				
Gente Grande, Agosto 23	500	40	....	....
Fuego, Agosto 9	100	109	....	....
VARIAS				
Cemento, Agosto 23	....	....	100	46½
Cervecerías	200	41	....	....
Electricidad, Agosto 9	....	....	100	87
Penco, Agosto 9	200	37½	200	88
Viña, Agosto 23	....	....	200	32
Vapores, Agosto 9	....	....	200	28¾
PETROLIFERAS				
Cacheuta	....	....	1,000	0.75
Caupolicán, Agosto 23	....	....	3,000	2⅞
SEGUROS				
La Nacional	50	725	....	....
CIERRE, A LAS 5 P. M.				
Cambio	....	36.80	....	37.—
Oro	....	185.—	....	185.30
Libras por oro	....	12.80	....	12.90
Araca, Agosto 23	....	133½	....	....
Elqui, Agosto 9, (transacción)	....	12¾	....	....
Llallagua Agosto 23	....	417½	....	....
Salvador, Agosto 23, (transacción)	....	61½	....	....
Antofagasta, Agosto 23	....	....	....	54¼
Lastenia, Agosto 23	....	47½	....	....
Viña, Agosto 23	....	....	....	32½

OPERACIONES EN VALPARAISO

PRIMERA RUEDA

800 Araca, Ag. 9, 135.
800 Araca, Ag. 23, 135.66.
5000 Hip. Valp. 8, 95.
1000 Galicia, Ag. 9, 38.
200 Llallagua, Ag. 23, 423.
100 Tocopilla, Ag. 23, 111.
700 Araca, Ag. 9, 135.
700 Araca, Ag. 23, 135.65.
3300 Lastenias, Ag. 9, 47 1|2.
3300 Lastenia, Ag. 23, 47.68.
3500 Lastenia, Ag. 9, 47 1|2.
3500 Lastenia, Ag. 23, 47.69.

SEGUNDA RUEDA

1000 Lastenia, Ag. 23, 47 1|4.
100 Llallag., Ag. 9, 418.
100 Id., Ag. 23, 420.
600 Vacas, Ag. 9, 12.
500 Lastenias, Ag. 23, 47 3|4.
3200 Vacas, Ag. 23, 12.
200 Gaticos, Ag. 23, 3 3|4.
100 Penco, Ag. 9, 37.
500 Galicia, Ag. 9, 38.
100 Tocopillas, Ag. 23, 110.

CAMBIO

1.a Rueda: Vendedor 37.— y comprador 36.60.

2.a Rueda: Vendedor 36.80 y comprador 36.60.

ORO

1.a Rueda: Vendedor 186.50 y comprador 186.—

2.a Rueda: Vendedor 185.50 y comprador 185.—

LIBRAS POR ORO

1.a Rueda: Vendedor 12.90 y comprador 12.80.

2.a Rueda: Vendedor 12.90 y comprador 12.80.

VALOR DE LA £ EN DOLARES

Los Bancos que a continuación se indican, fijaron ayer las siguientes cotizaciones en oro americano:

Chile	4.52.37
Anglo Sud-Americano	4.56⅝
National City	4.56½
Francés de Chile	4.56⅝
Londres y Río de la Plata	4.57
Holandés	......

BOLSA COMERCIAL DE CHILE

PRIMERA RUEDA

300 Rafaelitas, Ag. 9, 7.
4000 Caupolicán, Ag. 9, 2 1|2.
1000 Marta, Ag. 9, 3 1|2.
100 Salvador, Ag. 23, 56 7|8.
1000 Petróleos, 0.3|8 al contado.
600 Marta, Ag. 23, 3 1|2.
300 Rafaelitas, Ag. 23, 7.06.
4000 Caupolicán, Ag. 23, 2.54.
2000 Caja 6-1, 87.
100 Salvador, Ag. 23, 57 1|2.
100 Salvador, Ag. 9, 57 1|2.

SEGUNDA RUEDA

7000 Caup., Ag. 23, 2 1|2.
100 Aconcagua, Ag. 9, 7.
100 Id., Ag. 23, 7.
1500 Espino, Ag. 9, 4 1|4.
100 Salvador, Ag. 23, 58.
6000 Quilicura, Ag. 23, 1.55.
7000 Petróleos, Ag. 9, 0.40.
1000 Kellmani, Ag. 23, 0.85.
2000 Marta, Ag. 9, 3.45.
2000 Id., Ag. 23, 3.50.

"LA CONTABILIDAD"

El gran éxito de esta importante revista científica lo atestiguan las numerosas cartas de experimentados profesionales que la elogian y recomiendan ampliamente.

Utilísima para el Comercio, Agricultura, Industrias, Bancos, Oficinas de Seguros y Administrativas.

Dirección:
BRASIL 33, SANTIAGO

TRIBUNALES DE JUSTICIA

MOVIMIENTO HABIDO EN 6 DE AGOSTO DE 1923

CORTE SUPREMA

Primera Sala.—1 Recurso de amparo de Ruperto Jeria, fallada; confirma resolución; 2 Municipalidad de los Andes con Suc. de la Cuadra Silva, en trámite; 3 Quiebra José Badia, en acuerdo; redactor, señor Risopatrón.

Las demas no vistas.

Alegaron:

Don Máximo Mujica, contra el recurso en la tercera.

Segunda Sala.—2 Sucesión José Isidro Villalobos con Aniceto Delgado y Celedonio Urzúa, en acuerdo; redactor, señor Bezanilla Silva.

Las demás no vistas o suspendidas.

BORRADOR DE SENTENCIA

El señor Santa Cruz entregó en la causa de Frederick con Banco Hipotecario.

DESIGNACION DE MINISTRO

El señor Donoso Grille fué designado en la causa de Trujillo y Bórquez con Banco Español de Chile.

CORTE DE APELACIONES

Primera Sala. — Relator, señor González Campos.—1 Celedonio Canales con Mercedes Cortés, fallada; 2 Armando Salas y otros con Jorge Salas, confirmada; 3 Guillermo Varela con Agustín Peirano, pendiente; 4 Juan Etchevers y Cía. con Ricardo Silva G., en trámite; 5 Id., Id., Id., en trámite; 6 Id., Id., Id., en trámite; 7 Octavio Solari y Benjamín Sotomayor, en trámite; 11 Ricardo Maturana con Fisco, suspendida.

Secretario, el señor Fabres.

Alegaron:

Don Néstor Valdés por la confirmación, en la 1.a

Don Alfredo Moreno con don Santiago Lazo, en la 2.a

Don Aníbal Montero con don Ebríspide Letelier, en la 3.a

Segunda Sala. — Relator, señor Bernales.—1 Contra Juan Marshall, confirmada; 2 Contra Guillermo Pacheco, confirmada; 3 Contra Fermín Román, confirmada; 4 Sumario por robo a R. Reyes, confirmada; 5 Contra J. Arévalo, aprobada; 6 V. Vera contra R. Aránguiz, suspendida; 7 Contra Santiago Muñoz, confirmada; 8 Contra Fidel Cabello, confirmada; 9 Contra Ramón Zorrilla, confirmada; 10 Contra Roberto Cabrera, confirmada; 11 Contra Armando Vergara, mal anunciada; 12 Contra Amalia Díaz, confirmada; 13 Contra Nicolás Stay, revocada; 15 Contra Julia Abarca, confirmada; 16 Contra Juan Giagnoni, confirmada; 17 Contra Pedro Palominos, confirmada; 17 Contra Pedro Palominos, confirmada; 18 Ramón Guerrero contra Carlos Smith, confirmada.

No vistas las demás.

No hubo alegatos.

Tercera Sala. — Relator, señor Mac-Iver.—1 Contra Aníbal Toro, Samuel Luna y otros, sin tribunal; 2 Adela Escobar contra Heriberto Rabanales, aprobada; 3 Gonzalo Velásquez contra Gregorio Ortiz, confirmada; 4 Juan de Dios y Emilio Romero, Francisco Guevara y Andrea y Mercedes Bravo con Camilo Soruco, suspendida; 5 Ricardo Muñoz con Municipalidad de Peñaflor, suspendidos alegatos; 6 José Manuel Baeza con Sociedad Cooperativa de Seguros, Ahorros y Edificación La Providencia, ha lugar.

Secretario, el señor Fabres.

Don Julio Ortúzar alegó por el recurso, en la 6.a

De acuerdo:

Municipalidad de Santiago con S. Aborgarade, revocada.

Cuarta Sala—Relator, señor Varas Olea.—1 Isabel Bown de B. con José Más, en acuerdo; 2 Municipalidad de Santiago con deudores morosos, en trámite.

No vistas las demás.

Alegaron:

En la 1.a, don Agustín Zegers con don Enrique Aspillaga.

En la 2.a, don Oscar Dávila, confirmando.

TATTERSALL

Precios corrientes en la Feria del 6 de Agosto de 1923

Teneros:
De pie, desde $ 54 a $ 125.
De 1 año, 82 a 152.
De 1 1|2 año, 135 a 210.

Novillos:
De 2 años, gordos, 215 a 290.
De 2 años, a m. g., 195 a 260.
De 2 años, zacos, 142 a 215.
De 3 años, g. m., 398 a 495.
De 3 años, g. del p., 305 a 388.
De 3 años a media gordura, 298 a 365.
De 3 años, g. m., 192 a 280.
De 3 años, g. del p., 150 a 262.

Bueyes:
Gordos del país, 402 a 498.
A media gordura, 310 a 418.
Flacos mestizos, 240 a 336.
Gordos mestizos, 410 a 710.
Flacos del país, 210 a 290.
Flacos de trabajo, 340 a 610.

Torunos:
Gordos, 298 a 418.
A media gordura, 312 a 390.
Toros, 320 a 800.

Vaquillas:
De 1 1|2 año, 150 a 208.
De 2 años, 190 a 235.
De 3 años, 262 a 400.

Vacas:
Gordas mestizas, 350 a 510.
Gordas del país, 302 a 470.
A media gordura, 245 a 338.
Flacas mestizas, 198 a 250.
Flacas del país, 180 a 218.
Paridas de l. m., 400 a 790.
Paridas a media g., 300 a 480.
Paridas flacas, 220 a 332.
Ovejas gordas, 42 a 57.
Corderos capones, 29 a 50.
Ovejas crianzas, 24 a 35.
Chanchos al peso, 0.90 a 1.11 1|2 el kilo.

Ventas al peso, al martillo y en privado

Novillos tipo embarque, $ 0.85 a 0.97 1|2 el kilo.
Novillos, 0.74 1|2 a 0.95.
Bueyes, 0.75 1|2 a 0.96 1|2.
Torunos, 0.67 1|2 a 0.80 1|2.

MATADERO PUBLICO

ENCIERRA DE HOY

Ganado mayor		Ganado menor	
Bueyes	88	Corderos	665
Novillos	81	Cerdos	338
Vacas	208	Cabros	8
En vara	61	Terneros	46
Total	388	Total	1.049

PRECIO DE LAS CARNES

		Por kilo		
Carne buey	1.a	1.38	a	1.42
Id. id.	2.a	1.25	a	1.35
Id. id.	3.	0.70	a	1.10
Carne novillo	1.a	1.33	a	1.42
Id. id.	2.a	1.25	a	1.35
Id. id.	3.	0.70	a	1.10
Carne vaca	1.a	1.38	a	1.42
Id. id.	2.a	1.25	a	1.35
Id. id.	3.	0.70	a	1.10
Carne cordero	1.a	2.70		
Id. id.	2.a	2.30	a	2.50
Id. id.	3.a	1.80	a	2.20
Carne oveja	1.a	2.00	a	2.20
Id. id.	2.a	1.60	a	1.80
Id. id.	3.a	1.30	a	1.50
Carne cabro	no hubo			
Carne cerdo	1.a	1.70	a	1.80
Id. id.	2.a	1.45	a	1.66
Id. id.	3.a	1.20	a	1.40
Grasa en rama		1.20	a	1.40
Sebo de ovejuno		1.00	a	1.16
Cuero de buey		1.10		
Id. id. novillo		1.10		
Id. id. vaca		1.10	a	1.70
Id. id. ovejuno docena		$ 50.00	a	72.00

LUIS NORMANDIN
Casilla 138 - Talca
ENOLOGO Y CORREDOR DE COMERCIO
os, Aguardientes - Frutos del País

ARRACA DE FIERRO
SAMUEL UNWIN

Ofrece a precios convenientes, listos para entrega inmediata:

Acero de alta velocidad "Ultra Capital", para tor-

Acero extra duro, para transmisiones de automó-

Acero para herramientas y resortes.
Acero nickel cromo, para engranajes.
Acero ochavado 7|8" para barrenos de minas.
Arcilla refractaria sueca "Hoganas".
Asbesto en planchas 1|16", 1|8" y 1|4".

orrea glesa de:
Balata 3" y 4".
lona cosida 2", 2 1|2", 3", 4" y 6".
pelo de camello 2", 2 1|2", 3", 4" y 6"
suela 1", 2", 3", 3 1|2", 4", 4 1|2" y 5".

Correones americanos para coser correas.
Crisoles de plombagina "Dixon", N.os. 80, 100 20.

npaqueta-dura de:
asbesto 1|4", 3|8", 1|2" y 5|8".
cáñamo con gráfito 3|8", 1|2" y 5|8".
cáñamo engrasado 3|8", 1|2" y 5|8".

Fierro en barras: redondo, cuadrado, plano, án- y té.
Fierro galvanizado liso, inglés, 6'x3', N.os 14, 16, 22, 24 y 26.
Fierro negro, liso, 6'x3'x5|16", 1|8" y N.os. 12, 18, 20, 22 y 24.
Grampas y broches para unir correas.
Ladrillos refractarios suecos "Hoganas".

aves de paso:
de bronce y negras para gas.
galvanizadas para aguas.

Manguera de goma para vapor 1|2", 3|4", 1", 1|4", 1 1|2" y 2".
Válvulas de bronce: de globo y compuerta.
Zunchos galvanizados, 1", 1 1|2", 2" y 2 1|2".
Zunchos negros, 1|2", 5|8", 1", 1 1|4", 1 1|2", 2", 1|4" y 4".

VENIDA DE LAS DELICIAS
Nos. 2360 y 2362
ENTRE AVENIDAS REPUBLICA Y ESPAÑA
Teléfono Inglés N.o 1200

CALZADO
POR RENOVACION DEL SURTIDO SE LIQUIDA A CUALQUIER PRECIO
LA "SUD AMERICA" - Estado 22

SEÑORAS:

Zapatillas de cabritilla, cuatro trabas, el par	$ 14.50
Zapatones de cabritilla, puntilla lisa, el par	14.—
Zapatilla de cabritilla, una tira, el par	14.—
Zapatones de charol, cuatro ojetillos, el par	16.50
Zapatillas de charol, cuatro tiras, el par	16.—
Zapatillas de cabritilla, hebilla, el par	15.50
Zapatones de cabritilla, con puntilla, el par	16.—
Zapatillas de cabritilla, Reina, bueno, el par	15.—
Zapatillas de cabritilla, Reina, superior, el par	18.—

INMENSO SURTIDO EN ZAPATONES, EN BOXCALF, COLOR Y NEGRO, CALADO Y CON FLECO, EN TACO FRANCES Y TACO AMERICANO, MEDIO TACO A PRECIOS DE RECLAME.
DEPOSITO DEL ACREDITADO CALZADO MARCA PICO, A PRECIOS DE FABRICA

CABALLEROS:

Botín boxcalf, negro, liso, primera, el par	$ 19.—
Botín box-calf, negro, liso, superior, el par	22.—
Botín box-calf, negro, calado, el par	24.—
Botín cuero, tres suelas, negro, el par	24.—
Botín color, calado, triple suela, el par	32.—
Zapatón Gutmetal, negro, superior, el par	29.—
Botín Gutmetal, negro, superior, el par	30.—
Botín color oscuro, primera, el par	30.—
Zapatón, color oscuro, primera, el par	30.—

Y MUCHOS MAS ARTICULOS, LARGOS DE ENUMERAR A CUALQUIER PRECIO
ANTES DE HACER SUS COMPRAS, VISITENOS Y SE CONVENCERA
LA «SUD AMERICA» - Estado 22
FIGUEROLA y SERRA.

EL "DIARIO DE VALDIVIA"
VALDIVIA
La más difundida circulación en las provincias del Sur. Imprenta y oficinas:
YUNGAY Esquina MAIPU
CASILLA 127
En Santiago, por tarifa de avisos, Oficinas de "La Nación".

--CONSTRUCTORES--
CEMENTO Nacional
Calidad mejorada. Precio más bajo.
Pídanse instrucciones para el empleo.
FABRICA DE CEMENTO
ENRIQUE LOPEZ MAQUIEIRA
LA CALERA: Casilla 60.— Teléfono Inglés 39.
N. B.—Compramos sacos vacíos.

FABRICA NACIONAL DE SILLAS
"GRAN RAPID"

Esta silla vale $ 80 docena; es de madera de lingue y tapizada en cuero.

CALLE ANTOFAGASTA 2130
Av. BEAUCHEF 1409, Costado Poniente del Parque, entre Parque Cousiño y Av. Club Hípico

Esta Fábrica es la única en el país que puede atenderlo a su entera satisfacción.

Esta Fábrica tiene sillas de todas clases, desde SESENTA PESOS DOCENA, hasta trescientos.

No compre sillas sin visitar primero la Exposición permanente que tiene la "Gran Rapid", en calle Antofagasta 2130; todos sus precios están fuera de toda competencia. Su variado surtido hace que nadie salga de la Fábrica sin comprar.

Sillas de doblar, para playas y biógrafos o circos, se hace a cinco pesos cada una la mejor y más resistente en su género.

Esta Fábrica tiene depósito en Valparaíso, en calle 12 de Febrero N.o 54, donde vende a los mismos precios de Fábrica, recargando sólo el flete de Ferrocarril.

Señor O. Pinochet L.— Calle Antofagasta 2130.— Sírvase mandarme sin compromiso para mí, su catálogo de sillas.
NOMBRE ...
CIUDAD ...
CALLE ...
Todo pedido de provincia debe venir acompañado de su valor.

TURF

INSCRIPCIONES PARA LAS CARRERAS DEL DOMINGO Y MIERCOLES EN AMBOS HIPODROMOS

CLUB HIPICO

Domingo 12

Premio COLLANCO. — 1,300 metros. — Para caballos nacidos en el país, que se rematen por $ 5,000. — Peso: 58 kilos. — Recargo de tres kilos a los que hayan ganado una carrera desde el 8 de Abril del presente año y cinco kilos al de dos o más. —Inscripción: $ 30. — Premio: 3,000 pesos al 1.o.

Landry	63	Jaguar	58
Shylock	63	Herodes	58
S. George	61	Falsete	58
Go Lady	61	Borgue	58
Farrucho	58	Poincaré	58
Vesubio	58	Assaye	56
Long-Long	58	Glaneuse	56
Zapallar	58		

Premio SANTA ANA. — 1,400 metros. — Para caballos de cuatro años y más que hayan ganado más de 20 mil pesos. — Peso: 50 kilos. — Recargo de tres kilos por cada $ 5,000 ganados en premios. — Inscripción: $ 30. — Premio: $ 3,000 al 1.o.

Chañar, Santa Tecla, Pasajero, Gran Maestre, Isócrates, José Gener, Tierra Blanca, Pavlowa, Gentilhomme, Felpa, Fósforo, Xilople, Wintergreen, La Alegría, Loma Blanca, Poisson d'Or, Ramuncho, Maestro Cantor, Farnesio, Big-Baby, y Márida.

Premio OCOA. — 1,400 metros. — Para caballos de tres años que no hayan ganado. — Peso: 56 kilos. — Inscripción: $ 40. — Premio: $ 4,000 al 1.o.

Boca Negra	56	Matternich	56
Justiciero	56	Farolillo	56
Le Coq	56	C. Borgia	56
Picarón	56	Jacinto	56
Dase	56	Karinda	54
Verdot	56	Kolima	54

Premio LLAY-LLAY. — 1,500 metros. — Para caballos de tres años que no hayan ganado más de $ 15,000. —Peso: 54 kilos. — Recargo de tres kilos a los que hayan ganado más de $ 5,000 y de seis kilos a los que hayan ganado más de $ 10,000. — Inscripción: $ 30. — Premio: $ 3,000 al 1.o.

Ardelión	60	Kolipi	57
Joy Bird	60	Torquemada	57
Sigma	60	Go-On	56
Khali	57		

Premio POPETA. — 2,200 metros. —Para caballos que hayan ganado más de $ 10,000. — Handicap. —Inscripción: $ 40. — Premio: $ 4,000 al 1.o.

Welladay, Auvernia, Fanfarrona, Jadil, Bordeaux, Kansas, Alta Ley y Electrón.

Premio KANGAROO. — 1,800 metros. — Para caballos que hayan ganado más de $ 15,000. — Handicap. — Inscripción: $ 30. — Premio: 8,000 al 1.o.

Ofensivo, Bilauz, Danger, Vesubio, Wintergreen, Shylock, Guiton, Walter Scott, Capayapu, Los Robles, Virgilio, Go-Lady, Pegote, Honorino, Fugitiva, Prisca, Landry, Atento, Barsaquito, Cara Carmen, Puff y Kodak.

Nota. — Esta carrera se dividirá en dos series por los señores handicappers.

MIERCOLES 15

Premio AGUA SANTA. — 1,500 metros.—Para caballos que hayan ganado más de $ 20,000 y no más de $ 40,000.—Peso: 3 años, 46 kilos; 4 años y más, 50 kilos.—Recargo de tres kilos por cada $ 5,000 ganados en premios sobre el mínimum de $ 20,000.—Inscripción: $ 30.—Premio: $ 3,000 al 1.o

Copayapu, Shylock, Saint George, Guitón, Rentería, Walter Scott, Mahmond, Minneápolis, Ofensivo, Emily, Picacho, Landry, Kodak, Puff y Greetings.

Premio ALMOND.—1,400 metros. —Para caballos de tres años ganadores de una carrera.—Peso: 56 kilos.—Inscripción: $ 30. — Premio: $ 3,000 al 1.o

	Kilos	Jolly Fellow	56
	——	Torquemada	56
Platónica	57	Yorkminster	56
Náufrago	56	Juicioso	56
Insaciable	56	Khali	56
Gorgorito	56	Güira	54
Incónstante	56	Kadijah	54
Yorker	56	Yerville	54

Premio ABISMO.—1,500 metros.—Para caballos de tres años nacidos en el país que no hayan ganado.—Peso: 56 kilos.—Inscripción: $ 40.—Premio: $ 4,000 al 1.o

	Kilos	Kintreleo	56
	——	Metternich	56
Bombero	56	Pinto Durán	56
Juglar	56	Farolillo	56
Lenine	56	Le Coq	56
Mequetrefe	56	Yacaré	56
Elan	56	Intuición	54
El Huasito	56	Blanchette	54
Verdot	56	Polígama	54
Gondolero	56	Kiya	54

Premio APERTURA. — (Clásico). —1,800 metros.—Para yeguas de tres años y más.—Peso de Reglamento. —Recargo de tres kilos a las ganadoras de un premio clásico o reglamentario desde el 1.o de Enero del presente año.—Descargo de dos kilos a las nacidas en el país.—Inscripción: $ 60.—Ratificación: $ 60 el Lunes 6 de Agosto.—Premio: 12,000 a la 1.a

Piura II	56	Honoria	54
Guitón	54		

Premio AUSTRALIA.—2,300 metros.—Para todo caballo ganador. —Handicap. — Inscripción: $ 45.— Premio: $ 4,500 al 1.o

Bordeaux, Fanfarrona, Farnesio, Jaramago, Atorrante, Papagayo, Kansas, Auvernia, Electrón, Náutico, Tangola y Moloch.

Premio ALTEZA.—1,100 metros. —Para caballos que hayan ganado más de $ 10,000.—Handicap.—Inscripción: $ 30.—Premio: $ 3,000 al 1.o

Charlatán, Lacierva, Peyuco, Felpa, Fósforo, Vesubio, Wintergreen, Borgue, Pitillo, La Nuez, Guitón, Melusine, Copayapu, Los Robles, Virgilio, Ramuncho, Rodrigo, Mahmond, Go-Lady, Fácil, Zapallar, Juerga, Pegote, Fugitiva, Prisca, Colf, Ofensivo, Bilanz, Farrutín, Shackleton, Hesperia, Atento, Assaye, Barsaquito, Alacrán, Provenza, Cara Carmen, Activo, Xanhtia, Matango y Filoche.

Nota.—Esta carrera se dividirá en dos series por los señores handicappers.

HIPODROMO CHILE

Premio BIO-BIO.—1,200 metros.
Barsaquito, Farrutín, Asturiano, Campo Santo, Borgue, Madagascar, Toldilla, Ancoa, Corpaucho, Cara Carmen, Matango, Filoche, Agosto, Agua ya, Glacé, Trigo.

Premio BIANTE.—1,200 metros.
Tronador, Regalada, Xerosis, Francesita, Time, Hesperia, Bombon Rose, Latorre, Peyuco, Assaye, Slava, Abrantes, Perito, Fiero, My Father, Finlandia.

Premio BRASA.—1,200 metros.
Pelendón, Marcola, Popy, Glenley, Name, Pepa de oro, Pasajero, Tarnopol, Veldora, Rodrigo, Alicahue, Yo, Piltrafa, Colron, Juanilla.

Premio BERNA.—1,200 metros.
Clac, Marconigrama, Ellita, Pillullo, Mamadeira, Gran Maestre, Junín, Apúntale, Pajarita, Desquite, Col Maduro, I. de Suárez, La Prensa, Sastre Glaneuse, Talaris.

Premio BEBE.—1,200 metros.
Daine, Xenia, Gallion, Felicity, Pichaman, Tómbola, Hila, Sardónica, Brasilera, Imbroglio, Siciliana, Xenops, Griega, Redondilla, Honduras.

Premio BRUJA.—1,900 metros.
Rintintin, Barsaquito, Hidalga, Plave, Euclid, Fanfarrona, Gentilhomme, Tangola, Chañar, Samaniego, Witchcraft, Feño.

Premio BETUN.—900 metros.

Rimel	54	Pinturera	51
Jacinto	53	Mírame	51
G. Bonetón	52	Picaronera	51
Lírica	52	Ilusa	51
Ch. Apple	52	Fabal	50
Doddy	52	Inheritresse	49
Kurda	52	Facuo	48
La Liga	51	Klorinta	48
Murciano	51		

MIERCOLES 15 DE AGOSTO

Premio COLIBRI.—900 metros.
Fatalist, Matango, Filoche, Coll, Asturiano, Wisconsin, Costino, Miss Bell, Corpaucho, Octubre, Melusine, Provenza, Sovereing, Toldilla, Ancoa, Xerosis, Glacé, Filfa.

Premio CALDERA.—900 metros.
Peyuco, Yo, Lothos, Albaycin, Regalada, Assaye, Colron, Sperata, Ronzal, Trigo, Mírame, Hesperia, Pelendón, Culhal Cura, Protozoo, Pepa de oro, Costo, Naftha.

Premio CLEPIA.—900 metros.
Juanilla, Mamadeira, Inheritresse, Job, Col. Maduro, Fantomas, I. de Suárez, Jason, Marcola, Apúntale, Aralar, Popy, Clac, Ellita, Saltarella, Pinturera, Adición, Xama.

Premio CRISPIN.—900 metros.
Larva, Murciano, Felicity, Atlética, Siciliana, Naveta, Joselito, Nervo, Castellano, Hila, Talaris, Filina, Redondilla, Honduras, Desquite, Brasilera, Pichaman.

Premio CORNETA.—1,500 metros.
Filoche, Poincaré, Xanthia, Helyette, Atento, Farrutín, Cara Carmen, Don César, Fimar, Gentilhomge, Tangola, Guante Rojo, Praliné, Golosina, Borgue, Barsaquito, Rintintín.

Premio CAUDILLO.—1,500 metros.
Matango, Latorre, Hidalga, José Gener, My Father, Rodrigo, Isócrate, Pasajero, Chañar, Agosto, Tarnopol, Abrantes, Juanilla, Veldora, Campo Santo.

Premio CASTAÑA.—1,500 metros.
Singoalá, Royal Blue, Rabudo, Marconigrama, Jotabeche, Sastre, Sardónica, Brasilera, Pillullo, La Prensa, Copón, Colron, Tómbola, Foca, Imbroglio.

RESULTADO DE LAS CARRERAS DEL DOMINGO EN BUENOS AIRES

1.a carrera, 1,600 metros: 1.o Dragador; 2.o Chañaral; 3.o Sangre Fuerte. Ganado por 3|4 de cuerpo.

2.a carrera, 1,100 metros: 1.o Oeadoce; 2.o Reina; 3.o Brillantina. Ganado por 2 1|4 cuerpo.

3.a carrera, 1,600 metros: 1.o Rol de Trefle; 2.o Bariloche; 3.o Polibio. Ganado por 2 1|2 cuerpo.

4.a carrera, 1,600 metros: 1.o Tarn; 2.o Lazarillo; 3.o Bajazet. Ganado por 2 1|2 cuerpo.

5.a carrera, 1,600 metros.—(Clásico "Polla de Potrancas").—1. Grue, por Larrea y Gosso, del Stud Inoragna, jockey I. Leguisamo; 2.o Juventas; 3.o Mariska. Tiempo, 1.37 1|5.

6.a carrera, 1,000 metros: 1.o Cordaile; 2.o Radamanto; 3o Haya. Ganado por 1 1|2 cuerpo.

7.a carrera, 1,600 metros: 1.o Polly; 2.o Rosy Queen; 3.o Charlador. Ganado por 1 1|12 cuerpo.

8.a carrera, 2,200 metros: 1.o Desahuciado; 2.o Sára; 3.o Salinera. Ganado por medio pescuezo.

"La Poderosa"

SORTEO DE AMORTIZACION VERIFICADO AYER 6 DE AGOSTO

BONOS DE 5 PESOS AMORTIZADOS CON LAS SUMAS SE INDICAN:

CON $ 7,000

21306

CON $ 4,000

09677

CON $ 2,000

06034 13556 18770 25044 27005

CON $ 1,000

02800 03649 04571 04734 05429 13259 16832 24556

CON $ 500

01283 04067 04688 04882 13824 15631 16203 16351 25328
26877

CON $ 100

00068 00086 01310 01821 01827 02809 02851 03066 03155
03827 03983 04602 04634 04643 06234 06848 07436 08355
09848 10177 12308 12710 12775 13153 13737 13765 13849
15147 15871 16851 17149 18206 19029 19508 19686 19724
20001 21446 22191 22285 22670 24316 24817 24825 25723
26450 26611 27050 29342 29348

CON $ 50

00703 01027 01160 01272 01625 01636 02670 02803 03833
04277 04327 04402 04601 04639 05828 05987 06124 06162
06295 06325 06884 07026 07688 07773 07788 07845 07930
08363 08767 09335 09818 09826 11410 11662 11716 11928
12088 12157 12362 12379 13026 14007 14065 14108 14114
14369 14733 14746 14838 14976 15413 15777 15885 16035
16073 16397 16601 16866 17156 17333 18328 18335 18375
18381 19135 19185 20022 20380 20657 20736 20873 21378
21605 22729 22980 23076 23088 23100 23307 23416 23748
23815 24353 24405 24409 24431 24629 24638 25423 25433
25630 25802 26229 26853 27425 27833 28487 28825 29009
29240

Los 300 Premios de 20 pesos corresponden a todos los Bonos que terminen en 06, porque estas dos últimas cifras corresponden a las dos últimas cifras del Premio Mayor de 7,000 pesos.

El Acta original del sorteo ha quedado protocolizada y a disposición del público en la Notaría del señor Javier Echeverría Vial.

Desde mañana estarán a disposición del público las listas de premios de este sorteo.

Los Premios se pagan desde hoy, de 10 a 12 y de 2 a 5.

PROXIMOS SORTEOS DE AMORTIZACION:

16 de Agosto para los Bonos de DOS pesos; y 25 de Agosto para los Bonos de UN peso.

"LA PODEROSA" — TEATINOS 333

TOS

CURACIÓN PRONTA Y SEGURA
CON LAS
PASTILLAS del Dr. ANDREU
De venta en todas las Farmacias

TOS

Los que tengan ASMA o sofocación usen los Cigarrillos antiasmáticos y los Papeles azoados del Dr. Andreu, que lo calman en el acto y permiten descansar durante la noche.

Jabon Balsámico es el mejor

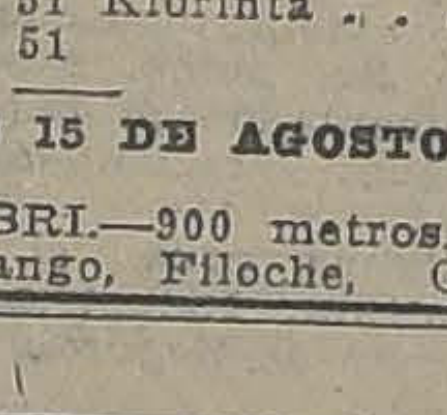

CURACION de todas las ENFERMEDADES del ESTOMAGO
Embarazo gástrico, Dispepsias Gastro-Enteritis, Vómitos.

ELIXIR

ELIXIR EUPEPTIQUE

EUPEPTICO
TISY
DIGESTIVO COMPLETO
SABOR AGRADABLE
CONSERVASE INDEFINIDAMENTE
VAUDIN & GUILLAUMIN
Sucres. de BAUDON
12, Rue Charles V, 12
PARIS
y todas buenas Farmacias

Panadería

Por liquidación de sociedad vendemos la acreditada y central Panadería, con buena venta al mostrador.

Tratar en la misma:
SANTA ROSA 201
7-A.

PROPUESTAS

Pídense propuestas públicas por 300 revólvers sistema "COLT" para el servicio de las policías fiscales, y tiros a bala para los mismos.

Estas se abrirán en la Inspección General de Policías (calle del Cerro N.o 143) el 10 de Agosto, a las 2 y media P. M.

Bases en esta oficina.

EL INSPECTOR GENERAL.

A-11

¡Maldito Martillo!

Si no atiende inmediatamente los golpes y las cortadas, pueden resultar infecciones peligrosas. Use MENTHOLATUM para desinfectarlos y cicatrizarlos. MENTHOLATUM calma y alivia prontamente las cortadas, rasguños y golpes contusos.

Una Crema Sanativa
Mentholatum
Indispensable en el hogar

Es indispensable que este remedio esté a mano para uso inmediato en todos los hogares. El hecho de que veinte millones de potes, tubos y latas (que son los envases originales) se venden anualmente, es la prueba suprema de sus maravillosos poderes curativos para todos los dolores, inflamaciones, resfriados, catarros, enfermedades de la piel, etc. No acepte imitaciones que ofrecen algunos boticarios en otros envases.

Unicos fabricantes:
The Mentholatum Company
Buffalo, N. Y., E. U. A.

CERTIFICADO

Sandalio Gallardo, agricultor, residente en Calbuco, vengo en declarar que estando enfermo de reumatismo, me atacó una parálisis completa, permaneciendo un año seis meses en el Hospital de este pueblo (Calbuco) sin poder moverme de la cama, ni darme vuelta en ella sin ayuda ajena.

Habiendo sido desahuciado me trasladaron del Hospital a mi casa, en estas circunstancias, don Virginio Morales Ibáñez, vecino de este pueblo, compadecido de mi situación me obsequió un frasco de Jarabe "Depurol".

Con este sólo frasco fué suficiente para recobrar el movimiento y levantarme de la cama, hoy después de dos meses de tratamiento con el Depurol, puedo caminar, siendo el estado general de mi salud muy satisfactorio, gracias a este gran remedio que no me cansaré de recomendar.

Firmo la presente declaración en Calbuco a 22 de Abril de mil novecientos veintitrés.— (Firmado). —Sandalio Gallardo.

Certifico que lo declarado más arriba por Sandalio Gallardo, es completamente exacto. — (Firmado).— **José Jil Torres A.**, vacunador.

Conocemos a Sandalio Gallardo y, nos complacemos en declarar que lo expuesto por él con respecto a su enfermedad y la cura efectuada por el "Depurol" es rigurosamente exacto. — (Firmado).— **Ismael Pascualez**, 3.er Alcalde. — (Firmado).— **Eduardo Outridge y Cía.**— Calbuco, Abril 22 de 1923.

Espléndida Casa
SIN AGENTES

Se arrienda en Ejército esquina Sazié.
Tratar: MORANDE 450, Of. 4.

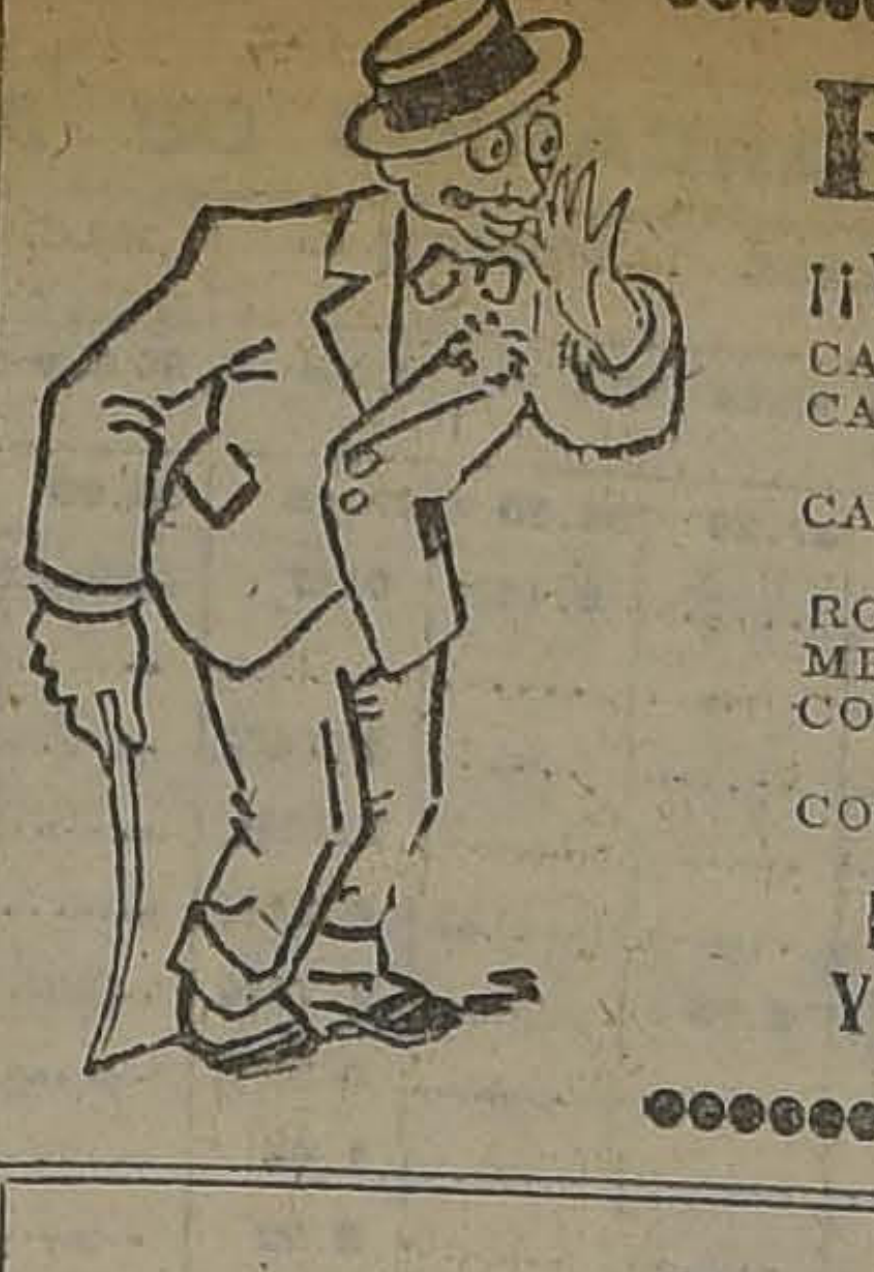

PONGA ATENC
¡¡Y NO DEJE SORPRENDERSE POR POMPOSOS
CAMISAS para hombre, colores novedad, de 25.00
CALCETINES extenso surtido, en seda, alg., hilo, etc.
hasta ... ...
CAMISETAS vasta variedad, hilo, crudas, afr., etc., desde
hasta ... ...
ROPA blanca para señoras, elegantes modelos
MEDIAS de lana, seda, etc., artículoss de réclame
CORBATAS, gustos de alta novedad, anchas, marca
de ... ...
CORBATAS tejidas fantástico surtido, desde ... ...
DEPOSITO Y FABRICA "AL 1096"

EJERCITO Y ARMADA

MENSAJE QUE CONCEDE PENSION DE GRACIA A LOS VIENTES DEL COMBATE DE SANGRA

LA CONFERENCIA SOBRE LOS FERROCARRILES CIONALES DE CHILE

Se le concede su jubilación al Auditor de Guerra, señor Koning

Auditor de guerra

Se enviará al Congreso un Mensaje pidiendo la autorización para jubilar con sueldo íntegro al Auditor de Guerra, don Abraham König.

LISTA DE SELECCION.— Se ha incluído en la lista de selección del año 1922 y 1923, al teniente Raúl Balmaceda, capitán Tomás Olivares García, contador 3.o Julio Fernández; de los años 1917 y 1918, al capitán Rubén Urrutia y en la de 1921, al teniente Héctor Torres.

DESTINACIONES.— El Ministerio de la Guerra ha decretado las siguientes destinaciones: Los tenientes Pedro Aliaga González al Regimiento Rancagua; Enrique Viciz, al Pudeto, y Ladislao Landebur, a la Dirección del Material de Guerra y al Regimiento Yungay el teniente 1.o don Ramón Yoacham.

REGIMIENTO CORACEROS.— El 11 del mes en curso se efectuará la entrega del Regimiento Coraceros que hará el comandante Bartolomé Blanche al comandante Manuel Bulnes.

Servirá de interventor en esta entrega, el coronel Toledo Tagle, jefe de la II Brigada de Artillería.

JUEGO DE GUERRA DIVISIONARIO.— El 16 del mes en curso se iniciará un juego de guerra divisionario, dirigido por el comandante Guillen.

CARTOGRAFO 3.o DE LA II DIVISION.— Fué nombrado Hernán Gómez.

CLUB DEPORTIVO OFICINAS UNIDAS DEL MINISTERIO DE GUERRA.— Cítase a sesión ordinaria para el Miércoles 8 del presente, a las 2 P. M., a fin de tratar de puntos importantes como la elección del nuevo directorio, balance de tesorería, etc.

Oficiales del Estado Mayor

Se les ha concedido el título de Oficiales del Estado Mayor, a los siguientes militares:

Coroneles, Julio Brownell y Eduardo Medina M.; Tenientes Coroneles Luis Paredes, Víctor Mac Lean, Carlos Marín, Aníbal Riquelme, Isaac del Valle, Gumercindo Honorato y Guillermo Villalón.

USO DE DISTINTIVO.— Se autorizó al sargento 1.o Alfredo Alarcón, para llevar distintivo por 15 años de servicios.

ASOCIACION SPORTIVA MILITAR DE CHILE.— Con motivo de tener presentada la renuncia el señor presidente de la Asociación Sportiva Militar, don Rodolfo Melgarejo, cítase a sesión de Directorio y de delegados de los Cuerpos para el Jueves 9 del presente, a las 8 P. M., en el Casino de Sub-Oficiales del Regimiento Pudeto N.o 12.

SOBREVIVIENTES DEL COMBATE

El Presidente de la República firmó un Mensaje proponiendo al Congreso se conceda por gracia, una pensión del Combate glo a los el Ejército.

Ferrocarriles internacionales

Ayer, el teniente coronel Lagreze dictó una interesante conferencia en el Estado Mayor General sobre ferrocarriles internacionales de Chile.

RENUNCIA ACEPTADA.— Se aceptó la renuncia que hizo de su puesto el profesor del Batallón Zapadores, señor Demetrio Torres.

Reglamento

Se reformó el Uniforme para tido de que se trasversal para yores.

LOS CORONE Y CAÑAS.— en la lista de 1921 y 1922, sillo Maturana Cañas Pinochet.

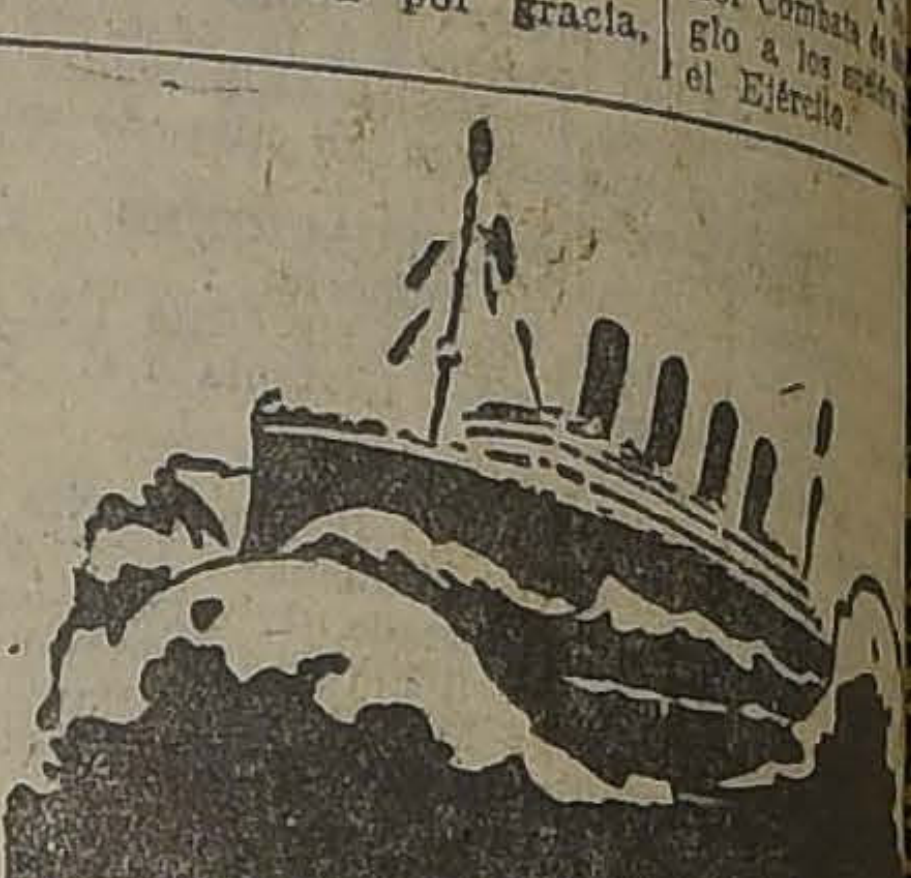

Al salir de viaje
provéase de
Tabletas "Bayer" de
ADALINA
Calmante ideal y eficacísimo en casos de mareo en el tren, calor tropical, cambio de clima, esfuerzos exagerados, insomnios nerviosos, etc.

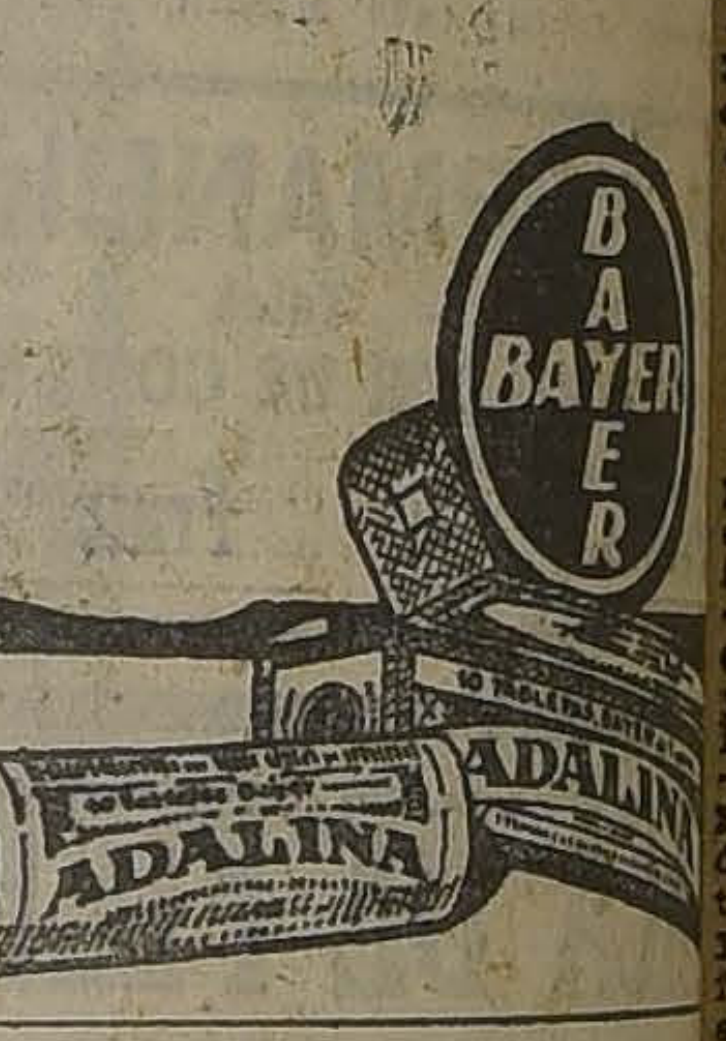

LO MEJOR

CIGARRILLOS
K-O
BOQUILLA AMBRE
20 CTS.

AL CONTADO

Compro galpón con casas, entre Coquimbo y Maule, San Francisco y Gálvez.

CASILLA 886

TERNOS
SOBRE MEDIDA
DE
CASIMIRES DE MODA
HECHURA ELEGANTE
$ 140
PANTALONES DE FANTASIA NUEVOS ESTILOS
$ 50

Unica oportunidad que se le presenta para vestir bien y barato y que le ofrece la antigua y acreditada Sastrería de

Juan F. Gimenez M.

SAN DIEGO 298 ESQ., E. RAMIREZ

Caja de Crédito Hipot

REMATE JUDICIAL

El 27 de Agosto de 1923, a las 3 P. M., se rematarán Juzgado Civil de Santiago las propiedades ubicadas frente a la Avenida Colón y a la calle Melcherts.

MINIMUM: $ 210,000

que se enterarán: a) reconociendo $ 114,603.75 saldo hipotecaria a favor de la Caja; y b) reconociendo otra obligación hipotecaria a favor de la Caja; y contado en dinero efectivo.

Bases y antecedentes: en la Secretaría del de Santiago, juicio Caja con sucesión León Guttman. Títulos en el Archivo de la Caja Hipotecaria.

AVISOS ECONOMICOS

Imprenta "Echeverría"
AGENCIA DE "LA NACION"
(Matadero)
Libretas y cuadernos por mayor y menor. Artículos para escritorio.
Se atienden pedidos de provincias.
Descuentos a los comerciantes.
Trabajos rápidos y económicos.

AVICULTURA Y CULTIVOS

NARANJOS, LIMONES, LIMAS, INjertados. Moneda 1027. A-9

ARBOLES FRUTALES: SI USTED quiere tener las mejores variedades que existen, cómprelos a Jardín Vicuña Mackenna 4. 31-A.

CANARIOS AMARILLOS, CANTOres, vende. Bandera 191. 7-A

CHAMPAS DE MARGARITAS Y papas de diallas, véndese. Bascuñán 1126. 7-A

CASA VILLASOL: EXPOSICION Y venta canarios finos. 21 Mayo 863. A—11

NARANJAS DE "EL DIAMANTE", Se venden por mayor. Tratar: Buin, "El Diamante". 7-A.

DURAZNOS PRECOCES, LO MEJOR que existe en Chile, plantas de acacia, encinas, álamos suizos y gran partida de árboles frutales realiza Santa Julia de Ñuñoa, Avenida Irarrázaval 4031, Teléfono 17 de Ñuñoa, o Galería Alessandri 16, teléfono 374. A-9

ARRIENDOS (NECESITAN)

SEÑORA FRANCESA VIUDA, SOLA, desea casita aseada o dos piezas familia respetable. Lira 1232. A-8

JOVEN FORMAL OFRECESE PAra llavero u otro empleo en el campo. M. C. Andes 2168.

DEPARTAMENTO CALLE, BAJOS, central, tres o cuatro piezas, necesita señora distinguida.— Soblet, Correo Central. 7-A.

EN SITUACION sea arrendar casa dormitorios y etc. Se garantiza milia honorable Casilla 3285.

CASITA DECENTE las deseo arrendar bre. Barrio pesos. Correo 5—

CUALQUIER casa bajos, 11 a pendencias en agente. Casilla —Edo. Jiménez.

ARRIENDOS

$ 870 ARRIENDASE en bajos, tres lería, 12 piezas ras 144. Tratar dueño.

VENDO perfecto estado rros de cuerda tecilla 58.

ARRIENDASE ves en 327, jos, 18 piezas rada, empapelada.

CASITAS DOS trica, patio 1939, entre klin.

CASA ALTOS piezas grandes, sa galería, nos 2615.

CASA BAJOS hall, piezas fanes 2615.

SE ARRIENDA damento. San

ARRIENDASE tos, Rosas Tratar: Recoleta

...ARRIENDA ESPLENDIDO LO- ... San Martín esquina Moneda, ...piado para botica. Luz eléctrica, ... toilette, etc. Mide 10x8 y ... puertas a la calle. Tratar y ...: Moneda 1494. 7-A

...200 ARRIENDO COMODA CASA. ...gelio Ugarte 1140, un cuarto cuadra Avenida Matta. A-7

...ARRIENDA UNA PIEZA A LA ...lle, casa en bajos; calle Ricardo ...nta Cruz N.o 773. 7-A

...ENDIDA CASA OFREZCO en ...iendo para el 1.o de Setiembre ...ximo, en calle Dieciocho, en altos 12 dormitorios, salones, sala de ...llar, escritorio, biblioteca, comedor, halls, toilettes, piezas de servidumbre, etc. Es una casa con toda clase de comodidades. Canon, 1,200 al mes. Para verla y tratar: ...tinos 36. 7-A.

EN ANTOFAGASTA 2.822, SE ...rrienda en altos casa habitación, piezas y un departamento en bajos para negocio. Tratar con su dueño (ahí mismo). 7-A

...350 ARRIENDO CASA, BASTANTE grande, en bajos. San Francisco 119. A—7

ARRIENDO COMODA CASA MUY central, Marcoleta 467. Tratar, Santa Rosa 329. 8-A.

ARRIENDANSE DOS PIEZAS ALtas, jóvenes o matrimonio solo. ...haurren 436. 7-Ag

MATRIMONIO SOLO ARRIENDA una pieza con balcón y luz eléctrica, ...43, Nueva Andrés Bello 370, entre Pío IX y Siglo XX. 7-A.

ARRIENDO OFICINAS BARATAS. Compañía 1065. A-9

A UN PASO DE MATUCANA arriéndase espléndido sitio. Martínez de Rozas 3363. A-8

AUTOMOVILES Y CARRUAJES

ESCUELA PRACTICA DE CHAUFfeurs mecánicos. Cursos rápidos, enseñanza por sus dueños, varias marcas. Vicuña Mackenna 336. 15-S.

RADIADORES, ARREGLOS, Transformaciones. Gálvez 138. 7-A

VENDO CASI REGALADA CARROcería Pierron para auto-ómnibus y una góndola. Verla y tratar: Carrera 449. A-9

VENDO VICTORIA. NECESITASE herrero carrocero. Sucre 4005. A—7

TAQUIMETRO MARCA TROUGHton Simms de 4' y 360 g., casi nuevo, se vende muy barato. San Diego 132. A—7

VENDO AUTO FORD $ 2,000 AL contado, resto a plazo. Garage Prieto 1231. 8-Ag

VENDO O CAMBIO AUTO UN CIlindro por buena moto, prefiero Indian. Matucana 823. 7-Ag

FORD DOS ASIENTOS VENDO ocasión. Matucana 823. 7-Ag

FORD CON PARTIDA, BACUM, seis meses uso, vendo $ 3,000 menos de su costo, Vergara 99. 7-A

MOTOCICLETA B. S. A., NUEVA, flamante, vendo $ 1,000 de su valor. Moneda 383. 7-A

RICO CHASIS FORD, MOTOR MUY económico, neumáticos nuevos, vendo de ocasión. Vicuña Mackenna 456 7-A

VENDO HUDSON SIETE ASIENtos, en perfecto estado, precio de ocasión. Catedral 1853. A—7

NEUMATICOS, LAS VULCANIZAciones del taller "La Estrella" son las mejores. Brasil 25B. A-7

CORNETAS PARA AUTOMOVILES y carretones de repatro realiza "La Estrella". Brasil 25-B. A-7

POR NO PODER ATENDER VENdo victoria, cinco caballos, buen estado. Tratar: Compañía 1698. 7-A.

ESCUELA PRACTICA DE CHAUFfeurs mecánicos. Cursos rápidos, enseñanza por sus dueños, varias marcas. Vicuña Mackenna 456. Setiembre 15

COMPRO CARROCERIA DE DOS asientos para Buick de 6 cilindros. Tratar: Sazie 1738. A-11

OCASION: VENDO NEUMATICO Michelin nuevo, 920 x 120. Llanta para buick y cámara. Agustinas 2487 9-A

COCHE CUATRO RUEDAS USADO, buena ferretería, compra. Independencia 1293. A-8

RAPIDO LAVADO AUTOMOVILES cómodas instalaciones, buena atención. Garage Diez de Julio 627. A-11

FORD CON PARTIDA, BACUM, 8 meses uso vendo $ 5,300, menos de su costo. Vergara 99.

¿DESEA UD. PINTAR BIEN SU auto? mándelo hoy mismo al taller de A. Alvarado. Vergara 99. A-9

CAPOTAS FUNDAS CORTINAS Y para autos Ford, a precios muy bajos encontrará. Vergara 99. A-9

CARROCERIAS NUEVAS PARA chassis Ford, último modelo vendo. Vergara 99. A-9

¿DESEA LUCIR UNA LINDA CApota en su auto? Mándela hacer al taller de Alvarado. Vergara 99. A-9

FORD TURISMO VENDO OCASION. Morandé 350.

TOMO ARRIENDO GARAGE O LOcal adecuado. Ofertas: Gorbea 2530.

$ 2,800 VENDO AUTO AMERICAno, 6 cilindros, 7 asientos. Gorbea 2534.

LAVADO AUTOS, NUEVA INSTAlación. Jofré 26. 11-A

FORD GARAGE, $ 20 MENSUAles. Camiones, $ 25 mes. Se responde herramientas. Jofré 26. 11-A

CARRETELA FLAMANTE VENDO ocasión. Carrera 379. 8-A

FORD CON MAGNETO PERFECTO estado funcionamiento. San Pablo 1350. A-8

TOMO GONDOLA EN ARRIENDO con derecho a compra. Doy en garantía propiedad. Por carta: A. M., Basouñán 1041. A-7

CARRETELAS VINERAS, FLETEras, lecheras, tengo cajas listas para montar Aldunate 1177. A-8

VENDO CARRETELA APERADA, de ocasión. Arturo Prat 1392. A-7

SE VENDE BUENA CARRETELA. Tratar: Victoria 1154. A-9

COMPRO COCHE DOS RUEDAS apeado, San Antonio 470.

AUTO GONDOLA FRANCESA 1... pasajeros, nueva, magneto Bosch carburador Solex véndese ocasión Carrocería Enrique Bosne. Catedral ...

$ 3... ARRIENDO BUENA CASA central seis piezas, gas, luz eléctrica. Llaves. Amunátegui 870. A-13

ARRIENDO TERRENO CON AGUA para cortar ladrillos, barrio Providencia. Dirigirse personalmente a Eyzaguirre 541. 8-A

PIEZAS PARA MATRIMONIO SO- [illegible] San Francisco [illegible]

CASA GRANDE CON LUZ ELECtrica y gas, arriéndase. Cueto 747.

$ 250 ARRIENDASE CASA. AVEnida Rosario 571. A-8

ARRIENDO CASA ESQUINA PARA negocio, $ 200. Seminario 1405. Tratar: Caja de Ahorros. A-8

DEPARTAMENTOS MODERNOS arriéndase, luz y agua gratis. Camilo Henríquez 654. A-9

CASA QUINTA ARRIENDASE 400 pesos. Dominica 446.

$ 100 DEPARTAMENTO DECENTE independiente asoleado, dos piezas baño etc. Bilbao 191.

OFRECESE DEPARTAMENTOS Y piezas amobladas con comida, a la calle e interior a matrimonios o personas serias. Merced 352.

$ 280 ARRIENDO LINDA CASA, con suelos encerados. Tratar: San Ignacio 1105. A-9

ARRIENDO SALON GRANDE SOciedad. San Pablo 1714.

LOCAL PARA NEGOCIO ARRIENdo. Prat 353.

ALQUILERES.—OFREZCO LAS SIguientes casas: Santo Domingo, bajos, 12 piezas, $ 1,000; Angamos, bajos, $ 250; Cochrane, bajos, $ 600; Cochrane altos, $ 650; Libertad, altos y bajos, $ 400; Maipú, altos, $ 205; Manuel Montt, bajos, $ 400; Avenida Matta, bajos, $ 225; Sotomayor, altos, $ 400; Huérfanos, altos, $ 425; Molina, altos, $ 330; Compañía altos, $ 1,300; Avenida Santa Elena 2 casas en altos y 2 en bajos. D. González Ossandón. Galería Alessandri 17-A.

$ 240, ARRIENDASE ESPLENDIdo departamento, varias grandes piezas, corredorcito. Recoleta 762.

CON URGENCIA NECESITAMOS las siguientes casas para arrendar: —Vargas y Cruz. Huérfanos 1223. Of. 7.

BAJOS SIN ALTOS O ALTOS CON 7 piezas, fuera servicios; pagamos hasta $ 400.—Vargas y Cruz. Huérfanos 1223. Of. 7.

BAJOS PARA EL 1.o DE SETIEMbre, con 8 a 9 piezas, central; pagamos hasta $ 500.—Vargas y Cruz. Huérfanos 1223. Of. 7.

CHALET O CASA CON JARDIN, en barrio alto, hasta Avenida Salvador, necesitamos para 1.o de Setiembre; pagamos hasta $ 400.—Vargas y Cruz. Huérfanos 1223. Of. 7.

$ 320 CASA A 7 CUADRAS PLAZA Armas, cinco piezas, gallinero, gas luz eléctrica, una cuadra tranvías 10. Santa Filomena 144.

ARRIENDASE PRECIO MODICO extensa casa nueva, doce piezas y dependencias, galpón, dos patios, luz eléctrica, Camilo Henríquez 118 dos cuadras Alameda, una Maestranza. Tratar: Bandera 154, oficina 8. A-8

ARRIENDO EN MONEDA CERCA Ruiz a 3 piezas, patio y luz. Tratar: Santo Domingo 2430, de 10-2.

ARRIENDASE PIEZAS AMOBLAdas balcones calle. Catedral 1237. 8-A

ARRIENDO BAJOS 6 PIEZAS, PERfecto estado $ 390. Manuel Rodríguez 125.

$ 375 CENTRALISIMA, SEIS PIEzas, dependencias, electricidad, gas, aseada. Alonso Ovalle 881. A-8

$ 200 ARRIENDASE CASA FLAmante. Miguel Claro 1460. Llaves: al frente. A-7

ARRIENDASE LA CASA SOTOMAyor 815, a una cuadra Plaza Yungay, nueva, asoleada, sin altos, hall, gas, luz eléctrica. Verla hoy. A-7

$ 150 ARRIENDO DEPARTAMENto independiente, para negocio con habitación, luz. Eyzaguirre 1123, llegar San Diego. A-10

$ 250 ARRIENDO CASA ALTOS, 10 departamentos, recién refaccionada. Santa Rosa 881. A-7

ARRIENDANSE LINDAS CASAS habitación, recién refaccionadas y extenso local para bodega. Precios módicos. En San Diego esquina Arauco. Llaves: San Diego 2007. A-7

CASA BAJOS 12 PIEZAS, 8 PAtios con jardines, garage, fuera dependencias, se arrienda para el 15 de Agosto en calle Prat, próximo Alameda. Huérfanos 1223, of. 8.—Edo. Jiménez.

ARRIENDASE DOS ESPLENDIDAS casas. Carmen 407.

CARLOS RIVAS VICUÑA Y Cía.— Compañía 1290. Arriendan las siguientes casas:

2,500 HUERFANOS, MUY CENtral, local para Club o Casa mayorista.

1,000 SANTO DOMINGO, BAJOS, 12 habitaciones, dependencias, hall, patio.

800 MONEDA, PROXIMA CIENfuegos, altos.

600 HUERFANOS, PROXIMA TEAtinos, espléndido departamento para oficina.

550 AGUSTINAS, ALTOS.

450 CARMEN, BAJOS, OCHO HAbitaciones, dependencias, hall, patio.

350 CARMEN, ALTOS, 7 HABITAciones, dependencias, galerías.

250 SAN PABLO, ESQUINA, ALtos, 6 habitaciones, dependencias.

CARLOS RIVAS VICUÑA Y Cía. — Compañía 1290.

DEPARTAMENTO INTERIOR, DOS piezas, cocina, bastante extensión.— Serrano 166. 8-A.

DEPARTAMENTO CALLE ARRIENdase. Teatinos 56. A-8

ESPLENDIDO DEPARTAMENTO balcones, electricidad, pensión. Bulnes 25. A-8

A MATRIMONIO ARRIENDO PIEza con mucho sol y muy buena pensión. Santo Domingo 2406. A-8

ARRIENDO DEPARTAMENTO cualquier negocio. Mapocho 2440.

SE ARRIENDA LOCAL PARA NEgocio. Cochrane 545.

ALHAJAS

COMPRO BRILLANTES, PERLAS, esmeraldas, platino, oro pagando el mejor precio. Estado 273. 23-A.

COMPRO ORO, PLATA, PIEDRAS finas, boletos de empeño; composturas de relojes, transformaciones de alhajas. Trabajos garantidos; precios módicos. San Antonio 78. 9-A

ACCIONES Y BONOS

VENDO 200 SAN JOSE DE ORURO, a trece pesos. Casilla 765.

COMPRO UNA O DOS ACCIONES Comunidad Salitrera Tacna. Correo 5, C. R. A. A-8

ANIMALES

VENDENSE DOS PERROS POLIciales de dos meses. Barnechea número 373.

YEGUA TIRO SOLO, GARANTIda, caballos cocheros, dos vaquillas, buena raza, vendo. Seminario 347.

¡¡VACAS PARIDAS!! VENDO, FAmilias. Casilla 1393. A-8

COMPRA-VENTA VARIAS

SUELERIA, CURTIEMBRE ANGOra, Betún "Essex" en frascos, excelente calidad. Suelas, cueros, pesos y medidas legítimas. Prat 189. 23-Oc-1923

LANA, GRAN LIQUIDACION, A 35 pesos arroba. Curtiembre Angora.—Arturo Prat 189. Enero 1924

PLUMEROS Y TODA CLASE UTIles aseo, cedazos, escaleras de tijeras, a precios convenientes, encontrará en la Fábrica. Agustinas 1773. Unica sucursal: 1070 Agustinas 1070. 14-Agosto

PAPAS, CARBON ESPINO Y QUIlley, coke, leñas trozadas, frejoles, garbanzos, lentejas maíz, granza, curagüilla, cebada, pasto aprensado paja, afrecho afrechillo, ofrece a domicilio Bodega La Paz. Brasil 776 Teléfono 2340. S-3

CUANDO USTED NECESITE COMprar baño, mesa, cocina, lavaplatos, excusados completos, y calentadores leña, diríjase a Vicuña Mackenna 15. A-29

COMPRO CAÑERIAS GALVANIZAdas, 300 metros 3"; 200, 2"; 400, 1 1|2". Chacabuco 63. 23-A.

VENDO UTILES NUEVOS CARNIcería. Andes 2601, esquina Cueto, arriendo la misma casa. A-8

JABON VETADO AMARILLO, GArantido desde una arroba con jaboncillo blanco, $ 54 quintal. San Francisco 1819. A-30

CAÑERIA 25 METROS DE 3|4 VENdo 1.60 metro. Matucana 961.

$ 100 QUINTAL GRASA DE CARnicería. Santa Rosa 1155. 9-A

DUELAS USADAS, DE OCASION, un lote, para 150 barriles. Franklin 1066. 7-A.

VENDO ESTANTERIA CON LUNA biselada, y mostrador elegante para Bar, un lustrín de dos asientos, precio de ocasión. Independencia 1998. A-7

VENDO O ARRIENDO UTILES DE carnicería. Fermín Vivaceta esquina de Pinto. Tratar misma esquina. 7-A

VENDO UTILES COMPLETOS DE carnicería. Huemul 1433. A—7

BILLAR VENDO OCASION. SAN Diego 39. 8-A.

VENDO BANCA DE LUSTRAR DE ocasión, cuatro asientos. Verla: Bandera 560. Tratar: Pasaje Matte N.o 23-A. 8-A.

PASTO 2.o CORTE, CALIDAD EXtra vendo una partida. Cotapos 1175.

VASELINA BLANCA NATURAL se liquidan 80 kilos de verdadera ocasión. Vergara 635. A-8

CARBON ESPINO VENDO UNA partida. Santo Domingo 4034. A-8

VENDO DOS VIDRIERAS PARAdas de mostrador y un mostrador mitad de precio. Maestranza 531.

VENDO BONITA INSTALACION PAra cigarrería o paquetería. Franklin 1081. A-8

COMPRO BANCO CARPINTERO. Indicar precio. M. F. Marina de Gaete 723. A-8

VENDO CALENTADOR DE COBRE marca Fletcher y cuna para niño. Santo Domingo 1709.

TAQUIMETRO 3" O 4" USADO compro. Dirigirse R. S., San Martín 76. A-11

APEROS PARA MULAS COMPRO. Edificio Ariztía 2.o piso, oficina 5.

VENDO DE GRAN OCASION INStalación completa de lavandería. Avenida Providencia 1892. 8-A

ANTIMONIO, PLOMO Y ESTAÑO, se compra en Estado 156. 14-A

MIMBRE VENDO DESDE 20 ATAdos, $ 3.90 c|u. San Isidro 161. A-9

DE OCASION VENDO UNA O DOS vidrieras altas. Gálvez 910. -A

ROMANA DE 300 A 500 K. COMpro de ocasión Los Guindos, Avenida Egaña esquina Villagra, Almacén "León".

HERRAMIENTAS HOJALATERO usadas, véndense ocasión. Santo Domingo 2430, de 10-2.

LEÑAS TROZADAS MUY SECAS, precios por partidas: qq. talhuén 11.80; qq. espino, 11; qq. monte 9.20; qq. eucaliptus 8.80. Repártese a domicilio. Rancagua 79. Teléfono 278. 9-A

VIDRIERAS PARADAS CHICAS. laqué, especiales sombrerería véndese. San Martín 523.

¡¡ESTABLO VENDO!! 10 VACAS, excelente local, $ 7,300; facilidades. Lira 279. 11-3. A-7

VENDO BILLAR COMPLETO. COpiapó 1472.

VENDO UNA PARTIDA TARROS lecheros, de diez kilos. Delicias 2636.

LEÑA TALHUEN SECA, $ 11 CIEN kilos; litro quillay, $ 8.80 cien kilos. Mapocho 3001. A-8

COCINITA GAS, DOS PLATOS $ 35 véndese. Cueto 767.

CALENTADOR A GAS PARA BAño, $ 120; ventilador eléctrico, $ 60. Libertad 856.

BALANZA DE MOSTRADOR VENdo. Delicias 3541.

COMPRA-VENTA NEGOCIOS

MANIQUIES ORTEGA, NUEVOS, modelos rebajados de precio. Fábrica: Rosas 1869. O-21

AVISO.—HABIENDO COMPRADO A don Santiago Rodríguez, su puesto de carnicería ubicado en la calle Santa Isabel número 0,309 esquina de la calle de Crédito de esta ciudad, no respondo por ninguna cuenta que se presente sobre deudas de este puesto pasados tres días de la fecha.—Santiago, 4 de Agosto de 1923.—Marcos González. A-12

VENDO LAVANDERIA "LA SEREna". Vicuña Mackenna 444. 7-A

CIGARRERIA VENDO, TRATAR: Compañía 1034. A-8

MAGNIFICA CARNICERIA, MUY buena venta comprobada, situación comercial inmejorable, vendo. Tratar 4 a 5 P. M. Alonso Ovalle 1251. 8-A.

BUEN BAR RESTAURANT VENDEse. San Diego 1443. 8-A.

CARNICERIA, VENTA UNA MEdia; utilidad, 60 pesos diarios, regalo por enfermedad, en 1,600 pesos Santa Elena 1244. 7-A

INDUSTRIA NUEVA VENDO. FAbrica de Espejos. Gay 2148. 11-A.

HABIENDO COMPRADO EL NEgocio cigarrería, pastelería de la señora Sofía González, Bandera 874, pasado de tres días no respondo por ninguna cuenta.— Salvador González. 7-Ag

VENDO NEGOCIO ABARROTES. Nataniel 827. 7-A.

ESTABLO ESPLENDIDO POR viaje vendo. Miraflores 130. 8-A

VENDO CARNICERIA POR [illegible] [illegible] 1864. A-8

SE VENDEN LAS INSTALACIOnes del negocio abarrotes, calle Recoleta 534. Tratar con el señor José Pizarro. Viña Ariztía, con el señor José Bescuhpobich. Calle Exposicinó N.o 170. A-8

SE VENDE UN ALMACENCITO, Santa Victoria 344. 9-A

VENDO NEGOCIO ELECTRICO DE compra y venta. San Pablo 1531. A-9

POR ENFERMEDAD VENDO NEgocito abarrotes, poco capita. Cochrane 1023. A-8

HABIENDO COMPRADO EL NEGOcio de la señora Rebeca Farías, Gay 2532, no respondo por cuentas pasados tres días.—Santiago, 7 Agosto 1923. A-9

VENDO POR VIAJE URGENTE buen almacén, arriendo regalado, magníficas ventas. Andes 2230. A-8

COMPRO NEGOCIO LUCRATIVO. Escribir: Maestranza 1209. A-8

NEGOCIO POCO CAPITAL VENDEse por no poderlo atender o acéptase socio. Tratar: Morandé 750.

VENDO O ARRIENDO ESTABLO. Matucana 646. A-8

SE VENDE CARNICERIA ELEgante. Buena situación. Tratar: Purísima 173. A-9

ESTABLO CON 13 VACAS RECIEN paridas de 8 a 12 litros diarios cada una, muy central vendo por tener que ausentarme del país. Tratar con M. Vidaurre Coo, Agustinas 1143 Of. 22, de 2 a 4. A-9

VENDESE NEGOCIO PUESTOS varios, muy barato; por urgente cambio de negocio. Basouñán 993. A-8

PELUQUERIA VENDO BARATA, con clientela. San Diego 1421. A-7

VENDO ANTIGUA LAVANDERIA por viaje urgente, muy central, ganancias comprobadas. Dirección: Correo N.o 2, M. L. S. A-8

DIVERSOS

HOJAS GILLETTE, NAVAJAS Y tijeras, afílanse. Portal Fernández Concha, kiosko 9 1|3. 26-O

¿NECESITA USTED INSTALAR Una pieza de baño o hacer reparaciones de desagües o cañerías de agua o gas? Pase hoy mismo a Vicuña Mackenna 15, y será atendido inmediatamente por un personal competente. Presupuestos gratis. A-29

MANIQUIES ORTEGA, NUEVOS, modelos rebajados de precios. Fábrica: Rosas 1869. O-29

SOLDADURA AL OXIGENO TODA clase metales. Especialidad en el aluminio. E. Durret. Avenida Matta 905. Frente a Chiloé. A-29

ESTERAS DE TODAS DIMENSIOnes, hechas y sobre medida, $ 2 el metro cuadrado. Petates, $ 5 el metro cuadrado. Totora para amarrar, por mayor y menor. Fábrica Lord Cochrane 565. Set.-2.

TITULO EXTRAVIADO.—HABIENdose extraviado título 4525 de la Compañía Petrolífera de Cacheuta por 1,500 acciones a nombre de don Alejandro García G., queda nulo, sin ningún valor, por haberse dado aviso correspondiente a la Compañía. —Valparaíso, Julio 31 de 1923. 16-A.

FIERRO VIEJO DULCE Y ACERO viejo por pequeñas y grandes cantidades compra la Compañía Electro Metalúrgica. Vicuña Mackenna 1550, Casilla 3463. 8-A.

NECESITO SABER DE VALERIAno Olmedo Silva. Toesca 2021. 7-A

CONDOR 1158. CASA ANTIGUA, única especialista zurcidos invisibles, viraduras, hechuras, transformaciones garantidas. Especialidad arreglos toda clase ropa militar. 9-Ag

¡¡MAESTROS ZAPATEROS!! LA suelería "El Cóndor" recibió un extenso surtido en cabritillas y boxcalf para las próximas Fiestas Patrias. San Pablo, entre Herrera y Maipú. 13-A.

JOVEN 24 AÑOS ESTABLECIDO desea contraer matrimonio con señorita o viuda de 20 a 25 años, con experiencia comercial y algún capital. Absoluta reserva. A. V. F. Correo 6. A-8

NECESITO A LA SEÑORA CELIA de Jara. Preséntese: San Ignacio 1304. A-8

MOLLENHAUER Y COHEN.—QUEda sin ningún efecto ni valor el aviso publicado en este diario el Domingo y Lunes últimos.—Mollenhauer y Cohen. A-7

SEÑOR EDUARDO ROA B. SIRVAse darme su domicilio. Teatinos 56

VIDRIOS COLOCO DOMICILIO. atiendo cartas. Vidriería Agustinas 1619. A-8

SE HACEN COPIAS A MAQUINA. Agencia de "La Nación" y "Los Tiempos", San Pablo 2530.

HOTELES Y PENSIONES

HOTEL HISPANO AMERICANO. San Diego 142. En este hotel encontrará almuerzo o comida, 4 platos, con café, por $ 1.50, piezas higiénicas y aseadas, $ 3. Ofrece al mismo tiempo pensión en el establecimiento o a domicilio, por $ 70. 10-A.

EN CASA DE FAMILIA SE Arrienda una pieza con pensión. San Ignacio 247. A-10

PIEZ AMOBLADA PARA DOS JOvones arriéndase con pensión. Arturo Prat 226. A-7

HOTEL BOHEME, SAN ANTONIO 52, ofrece piezas para viajeros y pasajeros; almuerzo o comida 4 platos abundantes, té o café, media botella de vino, $ 2 cubierto. Pensión mensual, $ 100. S-1

PENSION A MATRIMONIOS O caballeros, piezas amobladas con balcones calle. Catedral 2679. A-11

ROYALTY, CASA RESIDENCIA, familias, ofrécense habitaciones con pensión, pasajeros. Merced 766, una cuadra Plaza Armas. S-2.

EN ESPLENDIDA, CENTRALISIMA casa familia arriéndase piezas con pensión. Toda comodidad; precios reducidos. Agustinas 632. A-8

SERRANO 311. — OFRECE BUENA pensión, grandes piezas asoleadas. 7-A

CENTRALISIMO ARRIENDANSE piezas con pensión, días, meses. Catedral 1257. A—13

90 PESOS PENSION DE MESA. Gálvez 320. 7-A

ARRIENDO ESPLENDIDA PIEZA con pensión matrimonio o señora sola familia honorable. Moneda 2617. A-7

SAN DIEGO 79, UN PASO DEL centro arrienda piezas con pensión. A-10

CASA FAMILIA HONORABLE, arriéndase piezas amobladas, con pensión o piezas solas. Maestranza 285. 10-Ag

PENSION CON SIN PIEZA. DIAS, meses. San Diego 103. 9-A.

ALAMEDA 777, ENTRE SAN ANtonio. Claras, arriéndanse piezas, departamentos calle, amoblados, comida. 8-A

RESPUESTAS A NUESTROS LECTORES

LAS PERSONAS CUYAS CONSULTAS NO APAREZCAN RESUELTAS EN EL DIARIO, SERAN ATENDIDAS PERSONALMENTE POR EL REDACTOR DE LA SECCION, LOS DIAS LUNES, MIERCOLES Y VIERNES, DE 5 A 5 1|2 DE LA TARDE.

LA GENEALOGIA DE CRISTO

D. L. V.— Santiago.— Es protagonista de una novela que he leído con mucho interés, una buena muchacha, hija adulterina de una falsa marquesa de Valdomar en España. Novio de la muchacha es un apuesto militar que recién conoce el estigma de la elegida de su corazón.

El amor y ese concepto artificioso y convencional de la dignidad, luchan denodadamente en su espíritu y en esta situación resuelvo oír los consejos de un sacerdote, su amigo.

Este tratando de atenuar la importancia de la mancha, le dice entre otras cosas que de una adúltera arranca la genealogía del Salvador del mundo.

Deseo saber si esta es una mera blasfemia de un literato ignorante o si tiene tal aseveración algún fundamento histórico.

Tanto como fundamento histórico nos parece que no; pero debe tratarse indudablemente de una referencia a Betzabé, mujer de Urías, que inspiró al rey David una pasión tan violenta como culpable y de la cual arrancan según la biblia (libro II de los Reyes, cap. XI-XII y libro III de los Reyes, cap. I y II), las dos genealogías de Cristo por las ramas de Salomón y Nathan.

PARA DESLUSTRAR VIDRIOS

Catana— Copiapó.—Tenga la bondad de indicarme un procedimiento práctico y económico para deslustrar vidrios de puertas y ventanas.

Pinte una de las caras con un líquido preparado triturando juntos carbonato de cal precipitado y silicato de sosa. Dos capas son bastante para que el vidrio parezca esmerilado.

Chadrón emplea una capa de gelatina mezclada con sulfato de bario en polvo impalpable; con este objeto mezcla las dos soluciones siguientes:

a) Cloruro de bario .	15 grms.
Gelatina	5 "
Agua	30 "
b) Sulfato de sodio .	15 "
Gelatina	5 "
Agua	30 "

A esta mezcla se le pueden agregar colores a elección. En cuanto al cloruro de sodio que se forma, se puede quitar después lavando la gelatina con agua fría.

Si desea una fórmula más sencilla, pase sobre el vidrio una mano del barniz siguiente:

Almáciga.	6 grms.
Sandaraca	6 "
Eter	100 "

MEDIDAS PRECAUTORIAS

Estudiante de leyes.—Santiago.— El artículo 280 del Código de Procedimiento Civil, dice textualmente, que "para asegurar el resultado de la acción, puede el demandante en cualquier estado del juicio, aún cuando no estuviere contestada la demanda, pedir una o más de las siguientes medidas" y enumera las cuatro precautorias conocidas con los nombres de secuestro, nombramiento de interventor, retención de bienes determinados y prohibición de celebrar actos o contratos.

Yo sostengo que esta enumeración del artículo 280 es taxativa porque así se desprende del contexto mismo de la disposición; pero mi contendor dice haber solicitado de los tribunales precautorias distintas de las enumeradas en este artículo, habiéndole sido concedidas y aún confirmadas por la Corte de Apelaciones.

¿Cuál es el verdadero carácter de la enumeración a que me refiero?

No es taxativa, por que refiriéndose a esta misma materia dice el artículo 288 del Código de Procedimiento Civil, que "las medidas de que trata este título, se limitarán a los bienes necesarios para responder a los resultados del juicio; y para decretarlas deberá el demandante acompañar comprobantes que constituyan a lo menos una presunción grave del derecho que se reclama. Podrá también el tribunal, además de la disposición que comentamos, cuando lo estime necesario, y no tratándose de medidas expresamente autorizadas por la ley, exigir caución al actor para responder, etc.

No es difícil, pues inferir del contexto de esta disposición que no es de carácter taxativa la enumeración del artículo 280, y que por el contrario la ley autoriza expresamente otras medidas precautorias distintas de las ahí señaladas, sin otro requisito que exigir al autor la caución necesaria para responder a los perjuicios que se pudieren ocasionar al demandado.

ARRIENDO UNA, DOS PIEZAS con pensión. Nataniel 159. 7-A.

ARRIENDANSE BUENAS HABITAciones con pensión. Maestranza 104. 7-A.

PIEZA AMOBLADA, LINDA VISta, espléndida comida, matrimonio o caballeros honorables. Miraflores 130, altos. 8-A

EMPLEADOS, ESTUDIANTES, PIEzas buena pensión desde 100. Comida sana, abundante. Arturo Prat 563.

ARRIENDO SALON CALLE, PENsión matrimonio dos personas. Brasil 545.

100 PENSION PIEZA AMOBLADA. San Pablo 1714.

CASA RESIDENCIAL: ESTADO 75. Regio departamento amoblado, salón, dormitorio, pieza baño. Atención, confort. Teléfono. Excelente comida. A-8

RANCAGUA 53, ARRIENDO, CON pensión dos piezas interiores para jóvenes solos. Comida muy buena. Precios módicos. 9-A

MATRIMONIO: PIEZAS AMOBLAdas, con pensión, $ 240 mensual; diario, $ 5-6 persona. Maestranza 279. 8-A

VENDO PENSION CLASIFICADA segunda categoría, buena situación San Pablo 2035. A-11

ESPLENDIDO DEPARTAMENTO con sin muebles para familia, excelente pensión. Molina 330. A-10

DEPARTAMENTO CON PENSION, con o sin muebles, pensión mesa, también domicilio. Vergara 69. A-13

SE ARRIENDA UNA PIEZA CON pensión. Esperanza 6, altos. A-9

A CABALLERO HONORABLE, MAtrimonio solo, arriéndase pieza con pensión, espléndida casa familia. Vicuña Mackenna 603. A-7

CON PENSION ARRIENDO PIEZA, departamento a la calle. Libertad 10. A-7

ARRIENDASE ESPLENDIDO DEpartamento piezas, balcones, con pensión. Lastarria 80. A-7

ALAMEDA 2595, CASA EXTRANjera arrienda piezas por día y meses, matrimonio y pasajeros. 9-A.

ALAMEDA 2595, CASA EXTRANjera arrienda piezas por día y meses a matrimonio y pasajeros. 9-A.

PENSION PIEZA AMOBLADA BALcón, precios módicos. Gálvez 149. 8-A.

CASA EXTRANJERA ARRIENDA pieza o sin pensión. Libertad 171

INSTRUCCION

CURSOS MECANOGRAFIA, TAQUIgrafía, Inglés, Contabilidad. Instituto Pinochet Le-Brun. Huérfanos 1657.

BAILES MODERNOS, 20 MENSUAles. Ultimas novedades. Enseñanza superior, únicamente particular. — Aprendizaje rápido, elegante. Perfección artística. Notable profesor y profesora. Huérfanos 2637. 7-A.

$ 3 MENSUALES ENSEÑANZA EScritura máquina "Underwood"; otras, mecanografía gratis. Av. Brasil 363 A—11

TAQUIGRAFAS, MECANOGRAFAS recibidas últimamente ofrece comercio importancia. Academia "Pitman", Maule 1075. 7-A

SEÑORITA FRANCESA HACE CLAses prácticas, conversación. Clasificador 67. Correo Central. A-7

ENSEÑANZA RAPIDA, ORIGINAL, da "Universidad Libre Rodolfo Venegas Salas". Plazuela Santo Domingo.

CURSOS MATINALES, VESPERTInos, nocturnos, de contabilidad, aritmética comercial, redacción mercantil, escritura máquina, idiomas, taquigrafía, caligrafía, legislación $ 25 mensuales. Instituto Mercantil. Estado 239 teléfono 273.

ANDRES COPIA MARIN, PROFEsor de varias estudiantinas hace clases violín, mandolino, bandurria, guitarra y teoría. Martínez de Rozas 749.

OCUPACIONES (NECESITAN)

SE OFRECE NIÑA PARA CANTInas, casas particulares. Campo de Marte 315. 21-J

SE OFRECE NIÑA PARA COSTUra, casas particulares. Campo de Marte 215. 140-A

SE OFRECE JARDINERO JAPONES. Providencia 1287. A-8

OFRECESE NIÑO DE 14 A 15 AÑOS para mandados y aseo oficinas. Carmen 1752.

SEÑORITA JOVEN PARA ESCRIbiente oficina, se ofrece.—O. L. A. Correo 8.

TORNERO EN MADERA, ENtiende construcción sillas ofrécese trabajar en fábrica de muebles en cualquier parte del país.—José Valdebenito R. Casilla 4. Temuco.

JOVEN TAQUIGRAFO, RAPIDO escritura máquina ofrécese para secretario. Stenographer. Casilla 140. 8-A

INGLISH SPANISH STENOGRApher, quick typist offer his services. Lado Correo Central. 9-A

MATRIMONIO SOLO NECESITA ocupación. El herrador y ella cocinera para panadería o bodega, para fundo fuera de Santiago. Castro 304, interior 5.

PIANISTA. SEÑORA COMPETENte ofrécese fuera Santiago, prefiere Norte. Dirigirse: E. D. K., Correo Central. A-8

HOMBRE SERIO, MIL PESOS fianza, se ofrece como bodeguero, mayordomo fábrica u otra ocupación. G. C., Casilla 5085. A-8

SE OFRECE MECANICO PARA HAcerse cargo de varias góndolas, con maquinaria y extenso local. San Diego 1400. A-8

OCUPACIONES (OFRECEN)

CAJISTAS NECESITO. TEATINOS 58.

SE NECESITA UN BUEN ENCUAdernador para libros en blanco en San Diego 151.

FUNDIDOR EN BRONCE Y OFIciales, necesita. M. Palacios. Avenida Matta 445. 7-A.

MOLINERO: NECESITO PERSONA que sepa manejar molino cilindro combinado con piedra. Indispensable presentar certificado competencia y conducta. Interesados diríjanse a C. Concha, Angol, casilla 13. 11-A.

ZAPATEROS PARA TRABAJO DE caballeros, necesito. Santa Rosa 15. 7-A

NECESITO MAESTRO RUEDERO obra gruesa. Matías Ovalle 119. 7-A

BUENOS CARPINTEROS DE BANco, necesito. Club Hípico. Berríos. 7-A

VENDEDODE PARA SANTIAGO Y provincia necesita casa abarrotes. Ofertas a casilla 2577, sólo se contestan si vienen acompañadas de copias certificados últimos empleos. A—7

SE NECESITA UN SACADOR DE punteras Blake. The American Shoe Factory. Nueva Andrés Bello 35. 7-A

EMBETUNADORAS COMPETENTES necesito. Fábrica de Calzado Yrarrázaval 707. A—7

GAFITTER SIN HERRAMIENTAS, muy competente, ligero y honrado; pagamos desde 13 pesos diarios. Necesitan Marcier Hnos., Nataniel 590. A—7

JOVEN SIN PRETENSIONES, COnocimientos abarrotes, necesito. Buen sueldo. Rosas 3198. A—7

SE NECESITAN VOLANTINEROS y niños para trabajo liviano. Calle Santiago N.o 1415. A—7

PANADERIA EN EXPLOTACION necesita socio con 10,000 pesos, que entienda el negocio.—H. E., Correo 7. A—7

HOJALATEROS DE BANCO Y soldadores necesito. San Pablo 1320. A-8

SE NECESITA UN REPARTIDOR. Almirante Barroso N.o 392. 7-A.

NECESITO PANADEROS. BASCUñán 1085. A-7

NECESITO COMPOSTURERO EN calzado. Cienfuego 117. 7-A.

ARMADORES CALZADO INGLES necesito. Valparaíso 1064, casita 22. 7-A.

CABALLERIZO ENTENDIDO PAra panadería necesito. Diez de Julio 1450. 7-A.

NECESITO AYUDANTE SASTRE, sepa ojalar. San Diego 646, casa 15. 7-A.

NECESITO MAESTRO Y OFICIAL mueblista. Esperanza 786. 7-A

CARPINTEROS MUEBLISTAS NEcesito, que sean competentes. Brasil 361. 8-Ag

ZAPATERO PARA TODA COMPOStura. Riquelme 397. 7-A.

JOVEN PARA CAJERO Y CUENtas corrientes, se necesita. Exíjese fianza y recomendaciones que acrediten competencia y honorabilidad; inútil presentarse sin ellas. Viña San Joaquín, Santa Isabel esquina Avenida Las Quintas.

EMPLEADO COMPETENTE NEcesito. Sueldo $ 250 mensuales. Morandé 436.

CARPINTERO NECESITO. GORbea 2770.

SE NECESITA UN TALABARTEro. Altamirano 98, frente Hipódromo Chile.

MAESTRO MECANICO, NECESITO Providencia. Román Díaz 1155. 8-A

SE NECESITA UNA TOCADORA DE guitarra. Molina 448. 7-A

NECESITASE PIANISTA. CHILOE 2075.

DOS TRABAJADORES. PRESENtarse 1 P. M. San Francisco 684.

NECESITO AYUDANTE CORTAdor de carne. Vicuña Mackenna esq. Santa Elvira. N.o 1202.

DORADORES NECESITO. COMPAñía N.o 1666. A-8

BUENOS CARPINTEROS DE BANco necesito. Fábrica 1347. Detrás del Parque Cousiño. A-9

GOTICO, MAESTRO BUENO NEcesito. Porvenir 385. A-9

DORADOR COMPETENTE NECESIto. San Francisco 251. A-8

PELUQUERO NECESITO CON HErramientas. Pago $ 50 semanal. Providencia 1287.

JOVEN DECENTE Y HONRADO PAra atender mostrador de panadería, necesito. Lord Cochrane 804. A-8

VENDEDOR PARA LOZA POR mayor necesito. San Diego 432.

MOZO JOVEN PARA ASEO CASA necesito. Siglo XX 180. A-8

RECOPEDORES DE PISOS NECEsito. Esperanza 265.

NECESITO COBRADORES VENDEdores prácticos semanal. Delicias 518. A-8

EMPLEADO JOVEN, PREFERIríamos asociarlo negocio excelente, fácil, portando pequeña suma. E. Combat, "La Nación".

JOVEN CORTADOR DE CARNE sepa despachar bien necesito. Maestranza 197.

BARNIZADORES, TAPICEROS, oficiales mueblistas necesito. Prat 358.

NECESITO UN PELUQUERO COMpetente, en Peluquería Bilbao. San Pablo 3190.

JOVEN SIN PRETENSIONES, EScriba bien a máquina necesito. San Diego 110, de 1 a 2 P. M. y de 5 a 6 P. M. A-8

REPARTIDOR NECESITO BODEGA leña. Gálvez 161.

NECESITO COSEDOR PLANTILLA. Gay 2542, casa 10.

OFICIAL SASTRE, VESTONERAS ayudantas necesito. Bulnes 11.

MOZO JOVEN RECOMENDADO para aseo y mandados necesítase. Santo Domingo 684.

NECESITO HERRADOR. ELEUTErio Ramírez 1160.

SE NECESITA UN CHAUFEUR.— Serrano 53. A-8

SE NECESITA CARPINTERO EN muebles finos. Independencia 1013. 9-A

NECESITASE SACADOR PUNTEras Fábrica Calzado. Chacabuco 554.

ZAPATEROS SACADORES DE PUNteras a mano necesito. Serrano 432 A-8

CARROCEROS: RUEDAS MEJE CArretela necesito. Teatinos 76. A-8

PELUQUERO COMPETENTE, NEcesito. San Pablo 1722. A-7

NECESITASE CARRETELERO con buenos informes y carnet. Sotomayor 347. A-7

CARRETELERO SEPA TRABAJO bodega, necesito; y muchacho para vender carbón y leña por kilos. Prefiero de campo. San Francisco 697. A-7

MUEBLISTAS, NECESITO. COquimbo 550. A-8

NECESITO BARNIZADORES. DElicias esquina Molina. A-7

NECESITO MAESTRO Y OFICIAles carpinteros adelantados. Tocornal 612. A-7

BARNIZADORES SE NECESITAN y un imitador. Mueblería Berlín Bandera 125. A-7

PUNTEADOR QUE SEPA COSER Black, necesito. Madrid 1334. A-8

NECESITO CHAUFFEUR PARA para góndola. Huemul 1176. A-7

NECESITO EMPLEADO O EMPLEAda competente para venta de calzado. San Diego 169.

MOZO CON RECOMENDACION Y práctico en abarrotes necesito. Ahumada 16.

NECESITO ZAPATERO COMPOSturero. Amunátegui 210.

ARMADORES PARA CALZADO black de señora y niña se necesitan Santa Victoria 324.

EMPLEADO PARA DIRECCION DE edificios, recomendado necesito. Dávila 759.

COSEDOR MAQUINA BLACKE SE necesita en la Fábrica de Calzado Amunátegui 914. (Pago mensual).

ZAPATERO COMPOSTURERO NEcesito. Santo Domingo 3314. A-

ZAPATERO COMPOSTURERO NEcesito. Libertad 182.

PELUQUERO COMPETENTE NEcesito. San Alfonso 18.

LIMADORES, CARROCEROS, CErrajeros, necesito. Av. España 47 A-

FABRICA DE CALZADO SAN ALfonso 456. Necesito buenos plantilleros. A-

FABRICA DE CALZADO SAN ALfonso 466. Necesito buenos embetunadores. A-

APRENDIZ CARPINTERO SEPA algo necesito. Martínez de Rozas 2351.

MOZOS, DOS NECESITO CON REcomendación. Avenida Portales 307

NECESITAMOS SOLDADORES Y niños. Manuel Montt 2478, entre España y Molina.

LAVANDERA PARA LAVAR adentro necesito. San Antonio 26, Restaurant Bleriot. 8-A.

EMPLEADA JOVEN QUE SEPA ALgo cocinar, con recomendaciones necesito. Esmeralda 636. 8-A

NECESITO CHIQUILLA PARA ayudar quehaceres; buen sueldo. Alameda 3081. A-7

NECESITO NIÑA ATIENDA FRUtería. Blanco Encalada 2199. A-7

EMPLEADA PARA EL SERVICIO necesito. Esperanza 48. A-7

NECESITO EMPLEADA REGULAR edad, para todo servicio; buen sueldo. San Diego 1145. A-9

NECESITO NIÑA SEPA ALGO COcina. Cochrane 429. A-7

NIÑA NECESITO PARA AYUDAR y preparar café Cafetería. San Diego 490. A-7

EMPLEADA PARA EL SERVICIO de casa, necesito. Diez de Julio 1345. A-7

EMPLEADA PARA ASEO DE OFIcina. Avenida Matta 783. A-8

NIÑA QUE SEPA UN POCO LA COcina necesito. Casa extranjera. 12 de Febrero 69. 8-A.

NECESITO NIÑAS Y UN NIÑO. Arturo Prat 222.

NECESITAMOS EMPLEADA SERIA para quehaceres casa y mandados. San Pablo 2736.

EMPLEADA LIMPIA PARA AYUdar quehaceres casa. Sueldo $ 60 o más, necesito. San Francisco 227.

NECESITASE SEÑORA CULTA, honorable, sin enfermedades para gouvernant. Santa Rosa 330, de 12-2.

APARADORAS NECESITO FABRIca Calzado Mono. Prat 959. A-20

SE NECESITAN MUY BUENAS preparadoras para sombreros. Ahumada 262. A-8

NECESITO COUPLETISTA Y SEñoritas para bailar. Restaurant La Unión, Eyzaguirre 1145, entre San Diego y Gálvez. 7-Ag

NECESITO AYUDANTA VESTONEra, que sepa encarterar y ojalar. Constitución 151. 7-A

COSTURERAS COMPETENTES necesita fábrica ropa blanca. Agustinas 935. A—7

BUENAS ARMADORAS Y REMATAdoras de camisas se precisan. Compañía 1060. A-7

CAJERA COMPETENTE CON PRACtica escritura a máquina necesítase. Contestar por carta a F. N. Imprenta "La Nación". A-8

2 NIÑAS PARA EL BETUN, QUE SEpan su trabajo, hayan estado en fábrica, plantilla señora, necesito. Chacabuco 518. A-8

BUENA PLANCHADORA DE DOblez necesito. Independencia 317. Lavandería Higiénica.

SEÑORITA PARA TRABAJO DE oficina que escriba a máquina, con recomendaciones, necesita. Botica Petrizzio. Estado 93. A-9

NECESITO PREPARADORAS PAra sombreros. Esmeralda 847. A-8

SEÑORITA DE BUENA PRESENcia para cigarrería, 2 a 4. Inútil presentarse sin fianza. Delicias 897.

BUENAS COSTURERAS NECESITA Maison Pompadour. Huérfanos 1976. A-9

NECESITO SEÑORITA PARA CIgarrería. San Diego 160, de 9 a 10.

APRENDIZA CHALEQUERA, NEcesito. San Diego 2374.

SE NECESITA LAVANDERA Y EMpleada para las piezas en Compañía 1831 A-9

NECESITO AYUDANTAS Y aprendizas en vestones. Fariña 578.

NECESITO PANTALONERAS, CHAlequeras, vestoneras, con muestras. La Vasconia, Delicias 3073. A-9

NECESITO BUENAS AYUDANTAS vestoneras. Borja 185. A-8

SEÑORITA BUENA PRESENCIA, necesito para ayudanta de salón de café. Tratar: Brasil 68. A-8

NIÑA PARA LA MAQUINA PERforadora, necesito. Madrid 1386. A-8

COSTURERA SASTRE, COMPEtente, necesito. San Diego 1290, casa 4. A-7

SEÑORITA QUE DESEE GANAR sin emplearse diez pesos diarios, escríbanos. Enrique Vergara, casilla 4051. Valparaíso. 9-A.

JOVEN AYUDANTE EN VENTA fiambrería necesito. Ahumada 16.

COSTURERAS COMPETENTE NEcesito. Fontecilla 271. A-9

OPERARIAS NECESITA LA FAbrica de gorras, buen jornal. Delicias 2517.

NIÑO PARA MOZO SASTRERIA necesito. San Diego 228.

MUCHACHO DE 15 A 20 AÑOS necesito, para servicio casa particular con muy buenas recomendaciones.— Teatinos 86.

MENSAJERO NECESITA CENTRO Español. Merced 838. Recomendado.

NIÑO APROPIADO DISTRIBUIR periódicos. Buen sueldo. San Pablo 1384.

NECESITO MUCHACHO APRENDIZ para garage. San Ignacio 1062.

NIÑO PARA COPERO NECESITO. Ahumada 135.

NECESITO NIÑO PARA LOS MANdados y aseo. Esmeralda 847. A-8

OFICIAL MUEBLISTA ADELANtado necesito. Vicuña Mackenna 361. Interior.

MUCHACHO NECESITA SEÑORA sola para ayudar quehaceres de casa. Rosas 2312, esq. Cumming. A-8

MUCHACHO DE 18 AÑOS PARA ayudante quehaceres fábrica. Inútil sin recomendaciones honradez, necesito. Chacabuco 518. A-8

MUCHACHO RECOMENDADO DE 12 a 14 años, para quehaceres de casa, necesítase. Vicuña Mackenna 106.

NECESITO MOZO CON BUENAS recomendaciones, puerta adentro. A. Barroso 644. 8-A

NIÑO CATORCE AÑOS PARA SERvicio casa necesito. Independencia 568. 8-A.

NECESITO UN NIÑO CON BUEnas recomendaciones, para reparto. Maipú 63. A—7

SAN ANTONIO 293 NECESITO buenas compostureras, operarios de primera. 7-A.

SE NECESITA NIÑA DE MANO con recomendaciones. San Antonio 499. 7-A.

NIÑA PARA EL SERVICIO DE dos personas necesito. Sueldo $ 40. Dominica 404. 8-A.

EMPLEADA PARA LA MANO NEcesito. Sueldo $ 50. Recoleta 707.

AVISOS DE REMATES

REMATE

DE MATERIALES DE CONSTRUCCION, INSTALACIONES PARA CASAS COMERCIALES, 2,000 LISTONES RAULI PARA PISO Y MAQUINARIAS EN MI ANEXO

754 MERCED 754

HOY MARTES 7, A LAS 2 P. M.

— PROXIMO A SAN ANTONIO —

Provenientes de varias demoliciones. Compañías de Seguros, Caja Hipotecaria, Ordenes Judiciales, varias Sucesiones, Liquidaciones de casas comerciales y consignatarios.

—HAY—

Gran surtido de maderas de robles, laurel, lingue, raulí, pino, nogal y fresno, de 2x3, 2x4, 2x6, 3x3, 3x10, 4x4, 4x6, 3x4, 2x6, 2x8, 1x6, 1x8, 1x10; 2,000 listones raulí cepillado para piso. Gran surtido de puertas de calle e interiores de 1 y 2 hojas. Ventanas, mamparas, postigos, tragaluces, bastidores, divisiones, mamparas para oficinas, balcones y rejas de fierro, escalas, etc., etc.

Mostradores, armazones, vidrieras paradas y tendidas, mueble caja, estantería para lavandería, vitrinas con cristales, escritorios, mesones para sastre, idem para muestrarios, mamparas, divisiones, etc., etc.

Motor eléctrico A E G de 4 HP. Motor a parafina, chancadora con cilindros de piedra, bombas a vapor, máquinas descremadoras, batidoras, planchadoras, prensas para chicharrones, tapadoras de botella, máquinas lavar ropa, etc., etc.

25 CUARTEROLAS ROBLE DE 200 litros. UN LOTE DE BOTES HELADEROS DE 2 a 15 LITROS, UN LOTE ARTICULOS SANITARIOS. Excusados, urinarios, estanques, UN LOTE DE COCINAS ECONOMICAS Y A GAS de diversas marcas. Una incubadora GERMANIA.

MUCHOS OTROS MATERIALES Y ARTICULOS A LA VISTA DESDE HOY.

VICTOR ARAYA L.
Martillero de Hacienda.

NECESITO EMPLEADA QUE ENtienda cuenta cocinera y niños para los mandados. Eyzaguirre 1145, entre San Diego y Gálvez. 7-A

EMPLEADA CON RECOMENDAción casa extranera. $ 50, necesito. Rosas 2222. 8-A

EMPLEADA NECESITO; BUEN sueldo, para poca familia. Carmen 418. 7-A

SIRVIENTA DE MANO Y NIÑA para cuidar guagua, se necesitan en casa extranjera. Blanco Encalada 1619, frente Escuela Militar. A-13

NIÑA PARA AYUDAR QUEHACEres casa necesito. Sueldo $ 40. San Isidro 261. A-9

FAMILIA EXTRANJERA NECESIta niña aseada y trabajadora para el servicio. Se le enseña cocina francesa. Dávila 985. 7-A.

NIÑA DE 10 A 12 AÑOS PARA LOS mandados, con recomendaciones se necesita. San Francisco 546. A-8

NIÑA JOVEN PARA TODO SERvicio necesita, matrimonio extranjero. Coquimbo 1225, casa 18. 8-A

EMPLEADA PAR ACOMEDOR NEcesito. Sueldo$ 40. Delicias 2266.

EMPLEADA PARA PIEZAS, BUEN sueldo, poca familia. Victorino Lastarria 158.

NIÑA DE MANO NECESITO. Echaurren 109. A-8

NECESITASE NIÑA PARA LAS mesas. Chiloé 2075.

NECESITO EMPLEADA PARA cuidar niños, con recomendaciones. Sueldo, $ 50. Tratar: de 2 a 4. Marcoleta 21. 8-A

NIÑERA NECESITO. GARCIA Reyes 554. 8-A

NECESITO EMPLEADAS, MERCAdo Central. Cocina 47, entrando por Puente.

ALMIDONADORA, BUEN SUELDO, necesito. Aplanchadoras doblez. Lavandería: Merced 475.

LAVANDERIA FRANCESA. DElicias 133, necesita lavanderas, aplanchadoras, doblez, y empleada.

LAVANDERA PARA LAVAR EN casa, particular. Gálvez 197. 8-A

SE NECESITA EMPLEADA COMEdor, con recomendación. San Isidro 41. 8-A

APRENDIZA VESTONERA, ADElantada, necesito. Agustinas 1443.

NIÑA PARA CUIDAR GUAGUA, necesítase. Exígese aseo. Serrano 311. 9-A

NECESITO EMPLEADA PARA COcina. Inútil presentarse sin recomendaciones; familia extranjera. San Diego 161.

SEÑORA EDUCADA RECOMENdada necesítase para oficina. Casilla 1686.

NECESITO MAESTRA COCINA, Club Maestranza. San Isidro 691. 9-A

NECESITO SEÑORA QUE SEPA cocinar. Almirante Barroso 831. A—7

COCINERA Y SIRVIENTE ASEO, recomendaciones necesito. San Ignacio 184. 8-A

NECESITO COCINERA Y MUCHAcha para la mano, poca familia. Dávila 702. 12-A

NECESITO COCINERA Y NIÑA para las mesas. Cocinería Mapocho N.o 2831. A—7

COCINERA COMPETENTE, BIEN recomendada, sueldo hasta $ 120, necesítase. República N.o 302. 8-A.

COCINERA Y MUCHACHA PARA el comedor, necesito. Santo Domingo 2238. 7-A.

COCINERAS Y NIÑAS DE LA MAno, para Viña necesita, oficina Mercado Central, interior, 162.

NECESITO COCINERA, MUJER joven. Eyzaguirre 1232.

COCINERA PARA POCA FAMILIA se necesita urgente. Presentarse: Santa Rosa 1398.

COCINERA, SUELDO $ 50 PARA cuatro personas. Chacabuco 433. A-8

COCINERA NECESITO. VERGARA 99. A-9

COCINERA Y NIÑA PARA COMEdor necesita. Rancagua 240. A-9

NECESITO COCINERAS Y NIÑEras buenos sueldos. Morandé 833.

SE NECESITA BUENA COCINERA y muchacho para los mandados, de 2 a 4. Compañía 1433.

COCINERA SIN NIÑOS NECESITA-so. Esperanza 781. A-8

NECESITO COCINERA CON BUEnas referencias. Amunátegui 546. A-8

COCINERA NECESITO. ELEUTErio Ramírez 946.

COCINERA SOLA PARA MATRImonio necesita. Carmen 842. A-8

COCINERAS DE MANO, PORTERO necesito, buenos sueldos. Bandera 339.

COCINERA FORMAL, RECOMENdada, que haya servido en casa extranjera, se necesita en casa francesa, poca familia; buen sueldo. Delicias 2959. A-8

NECESITO COCINERA. VICTORIA N.o 1060. A-8

NECESITO COCINERA, PUERTAS afuera. San Diego 1418. A-8

COCINERA DOS PERSONAS NECEsito. Delicias 2865.

NECESITO COCINERA Y NIÑAS para las mesas. Matucana 776. A-8

MAQUINARIAS

CAJAS REGISTRADORAS DE Ocasión. Variados modelos. Garantía perfecto funcionamiento. Facilidades pago. Composturas. Bandera 109. A-10

ADELICIAS 2215, DIRIJASE Cuando necesite vender, comprar máquinas ocasión. A-27

COMPOSTURA DE TODA CLASE de máquinas de coser, tejer, anafes a parafina. San Diego 85. A-29

ACCESORIOS, AGUJAS, REPUEStos, máquinas coser, tejer, anafes "Primmis", etc. San Diego 85. A-29

A DELICIAS 2215, DIRIJASE cuando necesite vender, comprar máquinas ocasión. O-27.

ALAMBIQUE EGROT, RECTIFICAdor, 7 platos, distilla 10 arrobas por hora y da al primer chorro alcohol de 95 o|o, listo para funcionar, en perfecto estado, vendo de ocasión. Casilla 2702. Santiago. 7-A

MAQUINA SINGER, PERFECTO estado, vendo. Gorbea 2830. A—7

SE VENDE 1 CENTRIFUGA, 1 MAquina para cortar pasto de jardín, 1 cocina grande económica y dos más más. Diez de Julio N.o 1021. A-8

AGUSTINAS 865; CASA REMATES de don Víctor Araya L. Sección mercaderías, realiza constantemente mercaderías de tienda, paquetería, mercería, abarrotes, licores nacionales y extranjeros; maquinarias agrícolas, mecánicas, etc. 8-A

CUANDO NECESITE ALGUNA MAquina para su industria, acuda a se realizan: Agustinas 865. 8-A

HERRAMIENTAS PARA MECANIcos, hojalateros, carpinteros, etc., se realizan: Agustinas 865. 8-A

OCASION: VENDO MAQUINA DE rayar y tipos. Rosas 2076. 15-A

VENDO MOTOR A. E. G. 3 H. P 220 volts en buen estado. Vicuña Mackenna 886. A-9

2 PRENSAS DE MANO PARA HAcer dulces, una billa. Libertad 124. A-8

MATERIALES DE CONSTRUCCION

VENDO 8 PLANCHAS ZINC BLANco acanalado. Jofré 347. 8-A

VENDO OCASION DOS VENTANAS son vidrios y rejas fierro 2x1, 3 planchas zinc blanco. Dominica 382. 7-A

VENDO VIGAS, TABLONES PARA andamios y maderas viejas. Bellavista 179. A—7

$ 7.60 PLANCHA FIERRO ACANAlado negro para techo. Bandera 827. 9-A.

VENDO DE OCASION CUATRO hojas mampara y dos puertas madera. Andes 2230.

FIERRO GALVANIZADO LISO Y acanalado de todas dimensiones véndese a precio fábrica. San Pablo 2672. A-11

2,000 LADRILLOS DE FACHADA de "Lo Chena" véndese a $ 300 mil Obra Albión, Rancagua N.o 70. A-8

LADRILLO FISCAL, NUEVO, puesto a domicilio, vendo. Avenida España 338. A-8

FIERRO ACANALADO NEGRO, $ 7.40 plancha, vendo. San Diego 978. A-10

PLANCHAS GALVANIZADAS DESde $ 9. Bandera 848, of. 12.

VENTANAS REJA FIERRO GRANde, varias iguales, puertas, plancha fierro acanalado vendo. Matucana 961. A-8

PROPUESTAS

PROPUESTAS PUBLICAS: LA EMpresa de Agua Potable de Santiago pide propuestas públicas para la entrega de 32,000 metros de cañería y 11,050 piezas especiales de fierro galvanizado de distintos diámetros. Las propuestas se abrirán en la Oficina de la Empresa, Delicias N.o 1123, el 26 de Setiembre próximo, a las 3 P. M. Detalles y especificaciones en la sección técnica.—El secretario. 9-A

MEDICINA

EXAMEN DE LA VISTA GRATIS en el Almacén Optico, Ahumada 364, atendido por el especialista titulado Rotter. Gran surtido de toda clase de anteojos y lentes a precios bajísimos. 1-N.

$ 0.30 OBLEAS ALHAMBRA, SANAN rápidamente grippe, reumatismo y neuralgias. 14-A.

RIVAS Y CALVO

Remate del Menaje de Casa

DE DOÑA MARIA CRISTINA v. de VICENCIO

815 - SOTOMAYOR - 815

HOY MARTES 7, A LAS 2 P. M.

AUNQUE LLUEVA

— HAY: —

SALON.— Amoblado estilo inglés tapiz seda rosado, compuesto de un sofá, 2 sillones y 4 sillas, alfombra de una pieza, lámpara eléctrica de 3 luces, cortinas de punto, cuadros al óleo, grabados, **mesa antigua de jacarandá** cubierta de mármol, figuras de terracota con espejo, etc.

HALL.— Gran amoblado estilo inglés tapizado en cuero granate compuesto de un sofá, 2 sillons fijos y uno de balanza, alfombra de tripe cortado de una pieza, paragüero con espejo, farol y lámpara eléctrica, cortina granate de 2 hojas, pedestales, plantas, pieles, cuadros, etc.

COMEDOR.— Magnífico juego de muebles estilo inglés de roble americano, compuesto de aparador bajo con espejo, trinche y vitrina, con bronces biselados y cubiertas de cristal, mesa redonda, 6 sillas asiento tapizado, alfombra Ausmiter de una pieza, piezas de porcelana y de plaqué, lámpara eléctrica, pedestales, cuadros, grabados, etc.

DORMITORIO.— Lindo amoblado Luis XVI con marquetería y aplicaciones de bronce compuesto de ropero 2 cuerpos, con lunas ovaladas, chiffonier, mesa toilette y 2 veladores con cubierta de cristal; juegos de mueble de asiento, servicio de lavatorio, delanteros de piel, mesa de centro, cortinas, catres de bronce con servicio, grabados, palmatorias, lámparas de velador, **máquina Singer de pie,** etc.

OTROS DORMITORIOS.— Juegos de muebles de un cuerpo con ropero, chiffonier, toilette y veladores, alfombra de tripe cortado, catres de bronce, muebles de asiento, lámparas, cortinas de punto, servicio lavatorio de aluminio, etc.

BAÑO Y VARIOS.— Tina de fierro enlozado, lavatorio de desagüe, espejo marco laqué, plantas, carnicera de fierro, batería de cocina de aluminio, etc.

SE ARRIENDA LA CASA

A LA VISTA HOY MARTES DE 9.30 ADELANTE.

[illegible]

Martillero de Hacienda.

MASAJE MEDICO - ELECTRICO. Francisco Lenti, estudios en Italia. Especialidad enfermedades articulares: parálisis, reumatismo, neuralgias, úlceras, tumores cancerosos y del vientre. Consultas: de 2 a 5. Arauco 827. Agosto 16

¡GONORREA, SIFILIS, PROSTATItis crónica! Curación garantida, procedimientos modernos. Cirugía, medicina general Inyecciones Polidénicas del doctor H. Castro. Mapocho 2776. 3-A.

JUVENTUD: NO MAS BLENORRAgias, fuera contagios, salud y limpieza, Glóbulos Kadde, 4.40 frasco. Botica Belga, San Diego esquina Eyzaguirre. 11-A.

CERTIFICO QUE SUFRI 12 AÑOS de reumatismo. Cada Invierno estuve postrado hasta tullirme. Me recomendaron la pomada "Higromus", del doctor Gloger, con que empecé mejorarme ya con las primeras fricciones. Al terminarse el remedio, también se terminaron los dolores, y todos en mi casa y los vecinos se admiran de la eficacia de este santo remedio. Quilacahuin, 23 Julio 1923.—Ernesto Ojeda C. "Higromus" vende Botica Greve, Ahumada 246. Ag.-7

GONORREAS NUEVAS, ANTIGUAS, impotencias, sífilis, afecciones prostáticas, en ambos sexos. Leucorreas, curación radical garantizada en pocos días. Sistema nuevo propio, estudios especiales en Clínicas extranjeras. Atiendo enfermos provincias por correspondencia. Toda consulta gratis. Facilidades de pago. Diariamente 9 a 7; nocturna 8 a 10. Festivos de 9 a 12. San Antonio 41 casilla 2756. Clínica y Laboratorio Médico Dr. J. Lefevre. 29-A

¡CANOSOS ¡NO BOTEN PLATA EN comprar tinturas desconocidas. Compren únicamente la Tintura Vegetal Herz, que se vende en Angamos 276, entre Lira y Maestranza, y que tiene la garantía de probarla antes de comprar. Frasco: $ 5.

EXAMEN DE LA VISTA GRATIS en el Almacén Optico. Ahumada 264, atendido por el especialista titulado Rotter. Gran surtido de toda clase de anteojos y lentes a precios bajísimos. 1-N

MUEBLES

COMPRAMOS MENAJE CASA. Atendemos a domicilio. "La Magallanes". Avenida Matta 1001. Teléfono inglés 147. Matadero. 20-A

COMPRAMOS MUEBLES, MENAjes casa, pianos, vitrolas, joyas y plaqués. San Diego 460. El Aguila. Ag-12

VENDEMOS CATRES, SOMMIERS, a $ 16 y 25. Catres sólidos. $ 38-43-58-90 y catre de bronce importado, $ 255. Peinadores con espejos, a 46 pesos; aparadores con espejo, $ 58; cómodas, $ 45; roperos con luna fina, $ 210; paragüeros finos, $ 70, cortinas de yuto, $ 35 par. La Chilena. Castro 523 A-8

COMPRAMOS MENAJE CASA, atendemos a domicilio. La Mundial. San Diego 1149. 7-A.

DOS RICOS PIANOS ALEMANES de ocasión vendo. Agustinas 814, Casa de Consignaciones. A-9

MUEBLES, ZOCALOS, MAMPARAS estilo colonial, hago, compongo de todos estilos, precios bajos; atiendo a domicilio. Carmen 1960. A—7

VENDESE JUEGO DORMITORIO completamente nuevo; cocina económica. Independencia 1581. A—7

SE VENDE JUEGO COMEDOR, 12 sillas importadas, mesas correderas y baño enlozado. Tocornal 1326. A—7

SE VENDE BIBLIOTECA, MUEbles y plantas. Vergara 239. A-7

VENDO MENAJE CASA POR AUsentarme. San Martín 73. 7-A.

SE VENDEN: UNA MESA GRANde de comedor, dos mesas pocker, un escritorio grande, uno parado chico, un mesón cantina, un mesón cocina, una mesa billar y un biombo. Precios muy convenientes. Cueto N.o 538.

MUEBLES, GRANDES LIQUIDAciones por balance: dormitorios, desde $ 550; salones, salita, comedores, escritorios y toda clase muebles, con facilidades de pago. Especialidad estilo colonial. "Fábrica Nacional de Muebles". Serrano 398, esquina Cóndor. Teléfono 95. Matadero. 11-A

POR CAMBIO DE DOMICILIO vendo muebles. Subercaseaux 1150. Paradero 8. A-11

SE VENDEN DOS BILLARES. INdependencia 475. A-12

VENDO UN PAR DE ESPEJOS grandes. Castro 472. A-9

MUEBLES EGIPCIOS, FLAMENCOS, antiguos, indo-chinos, lacados. Independencia 1283. A-8

VENDO OCASION ROPEROS, PEInadores, cómodas, veladores catres fierro, catres bronce, cortinas felpa medio amoblado salón, rico piano estudio, lámparas eléctricas, sofáes, sillones. San Diego 106.

VENDO BARATISIMO APARADOres, trinches, mesas correderas, sillas comedor, cocinas económicas, escritorios ministros, sillones giratorios, estantes libros y toda clase de muebles baratos. San Diego 106.

VICTROLA MUY BUENA, CON discos, vendo 350 pesos. San Francisco 288. 8-A

VENDO AMOBLADO SALON, DORmitorio, catres, aparador, sillas, trinche, mesa corredera, peinador, cómoda, mesa dorada. Santa Rosa 870.

APARADOR MARMOL ESPEJOS, $ 140; mesa correderas, $ 100; vitrina roble americano, chica, $ 60; amoblado salón tapiz seda, $ 240; amoblado americano misión, $ 240; estante libros; sillas fantasía, $ 20; mesa centro diván tapizado, $ 50; paragüera, $ 45; alfombra escala ancha, $ 1.50 metro; amoblado mimbre completo, vendo por cambio. Eyzaguirre 541.

COMPRO VICTROLA Y DISCOS EN buen estado. San Pablo 2215. A-8

LINDO PAR PEINADORES LUNA biselada, ropero, velador, vendo. Huemul 1174. A-7

VENDO BARATO APARADOR grande, escritorio. San Diego 1558. A-8

$ 120 GRAMOFONO 13 DISCOS. — Tratar de 3 a 7. 21 de Mayo 538.

AMOBLADO SALON SEDA, 250; rico piano alemán 2,200; diez alfombrados desde 60; sillas fantasía, 20; amoblado cuero, estante libros, escritorio ministro, espejos, aparador mármoles, mesa correderas, consolas, peinador, ropero espejo, baño, paragüero, cocina económica. Infinidad ricos muebles antiguos, caoba, vendo. Santo Domingo 2222.

COMPRO PIANO ALEMAN MAQUInaria bronce, amoblado salón, alfombrados, comedor, dormitorio. Pago buenos precios. Casilla 3056.

PIANO BLUTTNER FLAMANTE mobiliario casa, juegos, piezas sueltas. Alfombras, cortinajes. Huérfanos 2494.

VENDO MEDIO AMOBLADO SAlón. Libertad 170.

PRESTAMOS DE DINERO

DINERO FACILITO. INTERES, 9 o|o anual. Daniel Laurel. Huérfanos 1235. A-8

DINERO AL MAS BAJO INTERES, facilito sobre hipotecas, desde $ 1,000, cualquier cantidad.—Julio Pellissier. Morandé 283. 8-A

NECESITO CAPITALISTA PARA dar impulso a una industria. Tengo varios útiles para comprobar. Subercaseaux. Av. San Miguel 261.

PERSONA CON $ 2,000, ACEPTAría socio o compraría industria o negocio bueno, establecido. Recoleta 762.

$ 10,000, $ 20,000, $ 30,000 PRESTAse con hipotecas. Compañía 1034, Of. 2

PANADERIA EN EXPLOTACION, necesita socio con diez mil pesos, que entienda el negocio. H. E., Correo 7. A-9

LIBROS Y ESTAMPILLAS

LIBROS COMPRO. SAN DIEGO 105. A-17

COMPRO A. B. C. COD. 5.a EDIción. Casilla 1763. A-7

JUDICIALES

CONCURSO.—POR AUTO DEL SEñor Juez del Segundo Juzgado de Letras en lo Civil de este departamento, de fecha 4 de Agosto, del actual, se ha declarado, en concurso voluntario a don José Manuel Cerda Silva; se ha designado síndico provisional a don Washington Bannen, y se fijó para que tenga lugar la primera junta el cinco de Setiembre próximo a las tres P. M. —El secretario. A-11

QUIEBRA DEL BANCO POPULAR. —En escrito del síndico presentando las cuentas de Julio último, se proveyó: "Santiago, Agosto 3 de 1923. —A lo principal y otrosí, como se pide".—Ricardo Monreal.—O. Darrigrandi, secretario".

OPORTUNIDADES PARA FAMILIAS

MAQUINAS DE COSER, CASA SAlazar. Moneda 1021. A-7

PAPAS, CARBON ESPINO Y QUIllay, coke, leñas trozadas, frejoles, garbanzos, lentejas, maíz, granza, curagüilla, cebada, pasto aprensado, paja, afrecho, afrechillo, ofrece a domicilio. Bolega La Paz, Brasil 776. Teléfono 2340. S-3

COMPOSTURA MAQUINAS DE Coser, tejer, anafes "Primus". Moneda 1021. A-7

MANIQUIES ORTEGA, NUEVOS, modelos rebajados de precios. Fábrica: Rosas 1869. Stbre.-1.o

BARATURA PLUMEROS, UTILES aseo, en nuestra sucursal, Agustinas 1070 y en nuestra fábrica, Agustinas 1778. Teléfono 3955. Por tener gran existencia, realizaremos a precios de verdadera ocasión, toda clase de plumeros, útiles aseo. Plumeros grandes para balcones, desde $ 2,90; escoba, desde $ 1.10; Brasso para metales, desde 0.70; papel Waldorf, $ 1 rollo; escaleras tijera madera pino, $ 8 peldaño; cedazos todos tamaños. Ruego a mis clientes no confundir mi sucursal. Agustinas 1070, que está en mitad de la cuadra, con otro depósito que está casi esquina Bandera. 15-A

REMATE JUDICI

Y VOLUNTARIO DE MENAJES DE

865-AGUSTINAS-

DEPARTAMENTO MENAJES

EL MIERCOLES 8 DEL PRESENTE, DE 10 A 1

ADELANTE

—AUNQUE LLUEVA—

Por decreto del 2.o y 5.o Juzgado Civil, en [illegible] Compañías de Seguros, Sucesiones Echeverría de [illegible] pez y otros. Juicio Lobos con Zegers y consignatarios

—HAY—

SALONES.— Piano 1|4 cola FAHR, autopiano [illegible] colección de escogidas piezas, pianos verticales de [illegible] no antiguo de caoba, pisos de tornillo, amoblados [illegible] piz seda, cachemiras felpa y yuto. Espejos dorados [illegible] juegos de mesas de centro y arrimo, estatuas de [illegible] cortinajes, cuadros al óleo, grabados, lámparas [illegible] brados de una pieza, etc.

ESCRITORIOS.— Amoblados estilos Chesterfield [illegible] sion y otros tapiz cuero, pergamoid y felpa con [illegible] critorios de cortina, idem de Ministros, mesas [illegible] ratorios, estantes para libros, cajas de fondos, [illegible] máquinas de escribir, cortinajes, delanteros, figuras [illegible] destales, columnas de mármol y composición, etc.

COMEDORES.— 10 amoblados estilos inglés, [illegible] miento y corrientes, en nogal, roble americano, [illegible] aparadores, trinches, vitrinas, mesas redonda [illegible] respaldo alto y bajo, enjuncadas y tapizadas en [illegible] mesa, loza inglesa, cristalería, cuchillería en estuche [illegible] candelabros, servicios para pescado, carpeta de mesa [illegible] rrones, relojes de colgar, refrigeradores, cortinajes [illegible] colgar, etc.

DORMITORIOS.— 15 amoblados estilos Luis XV [illegible] glés, americano y corrientes con roperos de 1, 2 y 3 [illegible] les, varios colores, cubiertas cristal y lunas biseladas [illegible] bronce y fierro con bronce. Catres-cunas, colchones [illegible] de cama, muebles de asiento tapizados, divanes, [illegible] río, útiles de tollett, roperos, cómodas, peinadores y [illegible] tos, guardarropas, estantes para calzado, alfombras, [illegible]

VARIOS.— Tinas de fierro enlozado, calentadores [illegible] y leña, lavatorios de desagüe, W. C., con estanque [illegible] ño, amoblados para hall, idem para jardín, paragüeros [illegible] escaños fierro y madera, bodegas para botellas, [illegible] cina, baterías, aluminium y fierro enlozado, mesas [illegible] ceras, etc. Baños de zinc, estufas a carbón Lincoln [illegible] para escala, plantas finas en tina y maceteros. [illegible] bras usadas, etc.

Y DEMAS A LA VISTA HOY.

VICTOR AR
Martillero

EMBALSAMO PAJAROS. CURTO, transformo, limpio pieles. Olivos 550. 11-A

REALIZO TRAJES TEJIDOS. GALvez 320. 7-A

OBJETOS PERDIDOS

HABIENDOSE EXTRAVIADO EL título N.o 549 de la Cía. Salitrera de Nueva Castilla, a la orden del señor Exequiel Lavanderos, por 300 acciones; se da este aviso al público para los fines del caso y previo conocimiento de la Compañía. 9-A

GRATIFICACION PERSONA DEvuelva paraguas valor olvidado templo Merced, Domingo 5 presente, misa 11 1|2. Monjitas 382.

COCHERO: RUEGO AL COCHERO quien me llevó el Domingo, a las 11 de la noche, de Estación Alameda a Agustinas 1383, esquina Amunátegui, entregarme pronto contra gratificación la frazada de viaje que dejé olvidada en el coche, para evitar dar aviso a la policía; pues he tomado número del coche.

PERRO PERDIDO, $ 20 DE GRATIficación, llamado "Carlos", color romano, manchas blancas, patas blancas, seis meses edad, cría grande orejas largas. Extraviado en los alrededores de Vicuña Mackenna y 10 de Julio. Devolverlo a Avenida Matta N.o 8. A-8

PROFESIONALES

ZURCIDOS INVISIBLES, NOTABLE zurcidor japonés. Especialista único. Especialidad en viraduras, composturas, transformaciones. Son perfectas. San Diego 228. Teléfono inglés 667. 3-Set.-

ZURCIDOS JAPONESES. INVISIbles, especialidad viraduras, ternos, sobretodos, toda clase composturas, no equivocarse. Casa Amarilla, San Diego 236. 2-D

AL PUBLICO DELICADO Y EXIgente, se recomienda la Sastrería Moneda 1031, entre Ahumada y Bandera, notable cortador diplomado. Hechuras finas, $ 100. Especialidad en viraduras perfectas para caballeros señoras y niños. Surtido casimires zurcidos invisibles al lente. Talleres a la vista. S-2.

SALDO SOBRETODOS NEGROS, color, desde $ 60; trajes medidas, $ 110; pantalón, $ 25. Recibe hechuras, viraduras. Vicuña Mackenna 1080. S-3

AL PUBLICO DELICADO Y EXIgente se recomienda la Sastrería, Moneda 1031, entre Ahumada y Bandera, notable cortador diplomado Hechuras finas, $ 100. Especialidad en viraduras perfectas para caballeros, señoras y niños. Surtido casimires, zurcidos invisibles al lente. Talleres a la vista. S-

HAGO TRAJES SASTRE ELEGANtes. Precios bajísimos señoritas. Condell 25, Providencia. A-5
tejedora especialista en toda clase zurcidos. Recibe órdenes en San Diego 186. Se admiten viraduras y transformaciones. 3-Set.

HECHURAS PARA NIÑITAS DESde $ 10. San Pablo 2208. A-8

ZURCIDOS INVISIBLES TRAJES señora caballero: viraduras ternos, sobretodos, $ 50 casimires nacionales, ternos sobre medida, $ 150; casimires ingleses, $ 180 y 210. Recibo hechuras con materiales de primera desde $ 70. Claras 20. S-4

CONDOR 1158, CASA ANTIGUA, única especialista, zurcidos invisibles. Jersey, sedas, viraduras, hechuras. Transformaciones garantidas. S-7

CORTADOR SASTRE, RECIEN llegado de Nueva York, da clases de corte a domicilio. Sistemas: inglés, francés o americano. Prat 228. Recibe hechuras. 12-A

PROPIEDADES

SITIO 9x42, CARROS PUERTA, calle Bilbao, junto Avenida Salvador, véndese $ 4,500. Nataniel 230.

CASA DESEO COMPRAR, LO MAS próximo a Delicias, Avenida España. Dirigirse, Delicias 2440. A-7 7-A.

SAN BERNARDO, QUINTA 3,100 metros, frutal, vendo 3 pesos metro. Huemul 1433. A—7

VENDESE CASITAS Y SITIOS.— Martínez de Rozas 4397. A-7

$ 42,000 VENDO CASA AVENIDA, Rosario 681, recién concluída, con todo confort. Tratar: Serrano 52. A-7

$ 10,000, VENDO LINDAS CASITAS toda comodidad. Tratar: Pedro Montt 2156, entre Víctor Manuel y San Isidro. 7-A

COMPRO CASA HASTA $ 50,000 con facilidades de pago. Santa Rosa 218. J. V. 8-A

CASAS DE RENTA VALOR 86,000 produce más del 15; de 150, 50 y 45,000 con más del 18. Casas de residencia, centrales, baratas. Bandera 131, of. 23.

CHACRA EN PEÑAFLOR 12 CUAdras, casas, media cuadra carros Avenida Principal. Morandé 450, Of. 30.

SITIO ESQUINA [illegible]tísimo. San Pab

ENCARGAMONOS propiedades peque 1384.

CARLOS RIVAS V Compañía 1290. Ve tes propiedades:

140,000 CATEDRAL habitaciones, depe

120,000 SANTA RO independientes, ren les.

120,000 AVENIDA lada esquina, dos pi tes.

120,000 ALMIRANTE pisos comunes.

95,000 RECOLETA, dependientes.

80,000 CARMEN, DOS pendientes.

75,000 NATANIEL meda, un piso.

70,000 IGLO XX, DO dependientes.

70,000 CASTRO, UN refaccionada.

65,000 SAN ISIDRO, independientes.

55,000 JOFRE, un piso.

50,000 CALLE VALEtillo (Providencia), Montt; chalet.

16,000 GARIBALDI, nuel Montt.

14,000 AVENIDA

CARLOS RIVAS V Compañía 1290.

REMATES

OCUPAMOSNOS remates, consigna rías, muebles y b 1384.

REMATE.—MAÑANA macén abarrotes, quina Pedro Mon tenciaría.—Hay: cristalería, licores na, balanza, mo kilos vidrieras, trario, frutos del sartenes, 300 sacos la posesión con Vargas. Orrenes:

ROPA HECH

ROPERIA "LA ofrece precios de bretodos de ricos moda. Paletóes, ros, calzado. Esmera gar a 21 de Mayo.

ROPERIA LA VEGA, llo 694. Ofrece ambos, paletoes, ros, calzado, todo

ROPERIA LA CASA meralda 857, entre 21 de Mayo. Realiza paletoes, todo de jeros, corte correc zado. Visítenos, nuestros precios.

ROPERIA MANUEL esquina San Pablo tura, ternos, ambos talones, todo de ric tido colores, para Sombreros, calzado,

ROPERIA ANDRES mero 601, esquina ternos, paletoes, ternos de niños, precios baratísimos do.

ROOPERIA "LA GRAN Diego 236, casa Realiza ternos, pantalones, calzado Facilidades de pago.

COMPRO TERNOS Arturo Prat 721.

SEÑORAS, SEÑORI baile, calle, sastre blanca de ocasión y vendo toda clase muy poco uso. Moneda

SEÑORITAS, ARTIST vechen traje de gran de su valor. Moneda

REMATES

MOISES PEREZ ENCA mates, anticipa dinero de negocios en general Morandé 833.

BOMBAS

1.a COMPAÑIA DE De orden superior pañía para el Viernes te, a las 9.30 P. M. a las 9.45 P. M. forme de trabajo. Cuartel.—El Ayudan

3.a COMPAÑIA DE mingo y Lunes Compañía para el sente, a las 9.15 P. de trabajo. Reunión —El Ayudante.